

CardMinder

使用指南

引言

CardMinder 是掃描名片的應用程式。
本手冊就 CardMinder 提供概要說明和基本操作。

若要顯示或列印本手冊，必須安裝 Adobe® Acrobat® (7.0 或更新的版本) 或 Adobe® Reader® (7.0 或更新的版本)。

商標

Microsoft、Windows、Windows Vista、Excel、Outlook 和 Internet Explorer 是 Microsoft Corporation 在美國或 / 與其他國家之商標或註冊商標。

Mac 是 Apple Inc. 之商標。

Adobe、Adobe 標誌、Acrobat 和 Reader 是 Adobe Systems Incorporated 在美國或 / 與其他國家之註冊商標或商號。

Intel 和 Intel Core 是 Intel Corporation 在美國與其他國家之商標或註冊商標。

ABBYY™ FineReader™ Engine ©2011 ABBYY. OCR by ABBYY

ABBYY 和 FineReader 是 ABBYY 之商標。

Salesforce、Salesforce 標誌和 Salesforce CRM 是 salesforce.com, inc. 在美國與其他國家之商標或註冊商標。

ScanSnap、ScanSnap 標誌、ScanSnap Manager、CardMinder 和 Rack2-Filer 是 PFU LIMITED 在日本之商標或註冊商標。

其他公司名稱和產品名稱分別是其所屬公司之商標或註冊商標。

製造商

PFU LIMITED

International Sales Dept., Imaging Business Division, Products Group

Solid Square East Tower

580 Horikawa-cho, Saiwai-ku, Kawasaki-shi, Kanagawa 212-8563, Japan

電話：(81-44) 540-4538

© PFU LIMITED 2012

關於高安全性的用途

本產品是專為辦公室、個人、家庭、一般製造業與一般用途而設計及製造，並不適合用於直接涉及危害生命健康，亦即需要極高的安全措施（以下簡稱為「高安全性的用途」），例如核能設施的核反應控制、飛機的自動飛行控制、空中交通管制、大眾運輸系統管控、醫療維生系統、武器發射系統的飛彈發射控制，以及其他無法確保安全的狀況。

使用者若要使用本產品於高安全性的用途，應採取充分措施以確保安全。PFU LIMITED 對於使用本產品於高安全性的用途時所造成之任何損失概不負責，且對使用者及第三者的損失索賠亦不負有任何賠償責任。

使用手冊

使用 CardMinder 時，請視需要閱讀以下使用手冊。

使用手冊	說明	參閱方法
ScanSnap 操作指南	關於 ScanSnap 基本操作、安裝軟體、掃描方法、各種設定和 ScanSnap 日常維護的相關資訊，請參閱此手冊。	選擇 [開始] 功能表 → [所有程式] → [ScanSnap Manager] → [操作指南]。
CardMinder 使用指南 (本手冊)	需要更多一般資訊、產品特性以及作業環境的資訊時，請參閱這此手冊。	選擇 [開始] 功能表 → [所有程式] → [CardMinder] → [使用手冊]。
CardMinder 說明 CardMinder Mobile Viewer 說明	若有關於操作上的(例如設定項目)的問題或疑問時，請參閱《說明》檔。 每份說明文件均會對各項操作、視窗和訊息提供說明。	關於如何開啟《說明》的資訊，請參閱 〈1.3 啟動和結束〉(第 12 頁) 。
ScanSnap Online Update 說明	若有關於操作上的問題或疑問時，請參閱此《說明》檔。 內容會對各項操作、視窗和訊息提供說明。	<ul style="list-style-type: none"> ● 選擇 [開始] 功能表 → [所有程式] → [ScanSnap Online Update] → [說明]。 ● 顯示視窗時，按下鍵盤上的 [F1] 鍵。 ● 按一下各視窗中的 [說明] 按鈕。

本手冊內容

本手冊包含以下內容：

第 1 章 CardMinder 概要

本章就 CardMinder 功能提供概要說明，並說明如何啟動和結束 CardMinder。

第 2 章 如何使用 CardMinder

本章說明 CardMinder 的基本操作。

附錄 A 安裝和移除

本附錄說明系統需求，以及如何安裝和移除 CardMinder。

若要了解 CardMinder 的基本功能，建議循序閱讀〈第 1 章〉到〈第 2 章〉的內容。關於 CardMinder 操作、視窗和錯誤訊息以及其解決方法的詳細資料，請參閱《CardMinder 說明》和《CardMinder Mobile Viewer 說明》。

本手冊中的箭頭符號

本手冊使用右箭頭符號 (→)，以連接應連續選擇的圖示或功能表選項。

範例：選擇 [開始] 功能表 → [電腦]。

本手冊中的畫面圖例

Microsoft 產品畫面已獲得 Microsoft Corporation 授權重新印製。

為求提升產品品質，本手冊中的畫面圖例若有更改，恕不另行通知。

本手冊以 Windows 7 的畫面作圖例說明。

根據作業系統而異，實際視窗與操作方法可能有所不同。

如果實際畫面與本使用手冊中的畫面圖例有所不同，請按照實際的顯示畫面操作。

本手冊使用的縮寫名稱

本手冊使用的縮寫名稱如下。

使用的縮寫名稱	名稱
Windows 8	Windows [®] 8 作業系統 (繁體中文版) Windows [®] 8 專業版作業系統 (繁體中文版) Windows [®] 8 企業版作業系統 (繁體中文版)
Windows 7	Windows [®] 7 簡易版作業系統 (繁體中文版) Windows [®] 7 家用進階版作業系統 (繁體中文版) Windows [®] 7 專業版作業系統 (繁體中文版) Windows [®] 7 企業版作業系統 (繁體中文版) Windows [®] 7 旗艦版作業系統 (繁體中文版)
Windows Vista	Windows Vista [®] 家用入門版 作業系統 (繁體中文版) Windows Vista [®] 家用進階版 作業系統 (繁體中文版) Windows Vista [®] 商用入門版 作業系統 (繁體中文版) Windows Vista [®] 企業版 作業系統 (繁體中文版) Windows Vista [®] 旗艦版 作業系統 (繁體中文版)
Windows XP	Windows [®] XP Home Edition 作業系統 (繁體中文版) Windows [®] XP Professional 作業系統 (繁體中文版)
Windows	Windows 8、Windows 7、Windows Vista 或 Windows XP
Microsoft Office	Microsoft [®] Office
Excel	Microsoft [®] Excel [®] 2010 Microsoft [®] Office Excel [®] 2007 Microsoft [®] Office Excel [®] 2003
Internet Explorer	Windows [®] Internet Explorer™ Microsoft [®] Internet Explorer™
Windows Mail	Microsoft [®] Windows [®] Mail
Outlook	Microsoft [®] Outlook [®] 2010 Microsoft [®] Office Outlook [®] 2007 Microsoft [®] Office Outlook [®] 2003
Outlook Express	Microsoft [®] Outlook [®] Express
ScanSnap	彩色影像掃描器 ScanSnap (*)

*：不包含 ScanSnap 網路掃描器。

目錄

引言	2
商標.....	2
製造商	3
關於高安全性的用途	3
使用手冊	4
本手冊內容	5
本手冊中的箭頭符號.....	5
本手冊中的畫面圖例.....	5
本手冊使用的縮寫名稱	6
第 1 章 CardMinder 概要	9
1.1 概要	10
1.2 功能	11
1.3 啟動和結束	12
CardMinder.....	12
CardMinder Viewer	14
CardMinder Mobile Viewer	16
CardMinder 說明	17
CardMinder Mobile Viewer 說明.....	19
第 2 章 如何使用 CardMinder	20
2.1 操作流程	21
基本程序.....	21
搜尋名片資料.....	24

2.2 使用名片資料	25
使用名片資料	25
附加檔案到名片資料	26
附錄 A 安裝和移除	27
A.1 系統需求	28
A.2 安裝	30
A.3 移除	30
索引	31

第 1 章 CardMinder 概要

本章就 CardMinder 功能提供概要說明，並說明如何啟動和結束 CardMinder。

1.1	概要	10
1.2	功能	11
1.3	啟動和結束	12

1.1 概要

CardMinder 是掃描名片的應用程式。

本應用程式能快速將大量名片轉換成數位影像並對名片執行文字辨識，讓您從這些資料快速找出客戶名片，以便建立您的客戶資料庫。

CardMinder 可使用「光學字元辨識 (OCR)」引擎來辨識名片上的文字，並能共用「個人資訊管理系統 (PIM)」應用程式所建立的名片資料。

CardMinder 備有兩個獨立功能：CardMinder Viewer 可以從其他應用程式快速搜尋名片資料，而 CardMinder Mobile Viewer 則可以在其他未安裝 CardMinder 的電腦中檢視掃描出來的名片資料。

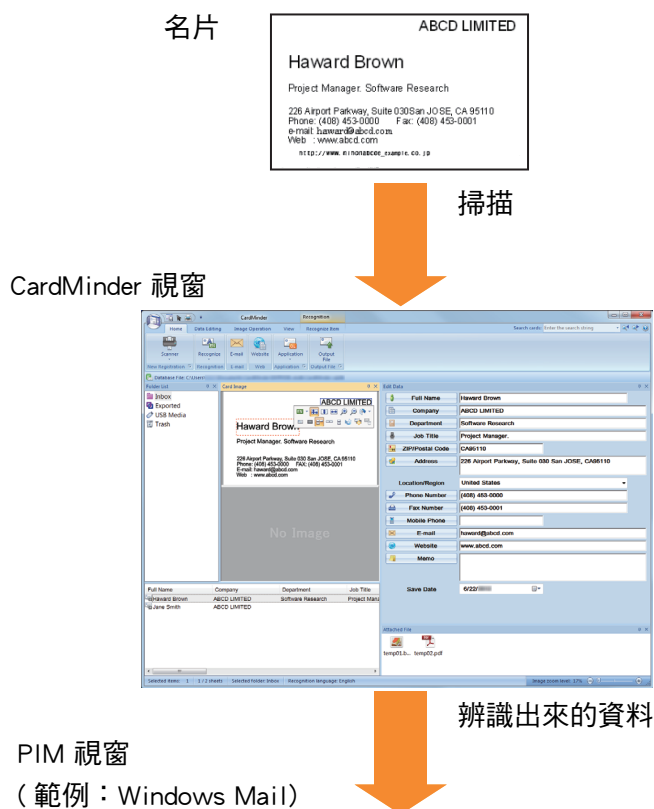

1.2 功能

CardMinder 提供以下功能：

- 只需一個按鈕（使用 ScanSnap 時）即可執行單面或雙面掃描
- 辨識名片上的字串以建立字元資料和關鍵字
- 合併兩個單面名片影像的資料以建立一個雙面名片資料。
- 管理名片影像和資料庫，以及 [備忘錄] 欄位中手動輸入的補充資訊
- 透過「個人資訊管理系統 (PIM)」將名片資料匯出到其他應用程式
名片資料可以匯出到以下應用程式：
 - Excel 2003、2007、2010
 - Outlook 2003、2007、2010
 - Outlook Express V5.0、V5.5、V6.0
 - Windows Mail (Windows Vista)
 - Rack2-Filer Smart
 - 其他可用的應用程式（可以新增能匯出名片資料的應用程式）
- 連結 Salesforce CRM 登錄名片資料，以便於 Salesforce CRM 提供的網站檢視名片資訊
- 以其他格式（例如 CSV）輸出名片資料
可以輸出為以下格式。
 - CSV
 - 文字
 - vCard（版本 3.0）
 - ContactXML（版本 1.1）
- 使用「姓名」和「公司」等關鍵字項目搜尋名片資料
- 啟動連結的電子郵件應用程式，向辨識出來的電子郵件地址發送電子郵件
- 啟動連結的網頁瀏覽器，瀏覽辨識出來的公司網址
- 使用其他應用程式中的文字搜尋名片資料
- 使用 CardMinder Mobile Viewer 在未安裝 CardMinder 的電腦上檢視名片影像
- 將 CardMinder V4 或更舊版本的資料庫轉換為 CardMinder V5 的資料庫
- 使用 Mac 的 CardMinder 資料庫

1.3 啟動和結束

本節說明如何啟動和結束 CardMinder。

注意事項

使用 CardMinder 的使用者權限如下：

- 使用 Windows 7 或 Windows Vista 時
您必須以擁有「標準使用者 (Power Users 群組)」或更高權限的使用者帳號登入並使用本應用程式。
- 使用 Windows XP Professional 時
您必須以擁有「標準使用者 (Power Users 群組)」或更高權限的使用者帳號登入並使用本應用程式。
- 使用 Windows XP Home Edition 時
您必須以擁有「管理員」權限的使用者帳號登入並使用本應用程式。

CardMinder

啟動與結束 CardMinder 的程序如下。

啟動

啟動 CardMinder 的程序如下。



1. 選擇 [開始] 功能表 → [所有程式] → [CardMinder] → [CardMinder]。

⇒ CardMinder 啟動。

提示

- 您也可使用以下方式啟動 CardMinder：



- 按兩下桌面上的捷徑 ()
- 按一下 CardMinder Viewer 視窗「影像工具列」中的 [在 CardMinder 中顯示] 按鈕 ()。
- 若設定了資料庫的密碼，啟動 CardMinder 時會出現 [請輸入密碼] 視窗。若要啟動 CardMinder，請輸入密碼，然後按一下 [確定] 按鈕。
- 使用者第一次啟動 CardMinder 時，會建立新的資料庫。
預設資料庫位置如下：
 - 使用 Windows 7 或 Windows Vista 時
磁碟機名 (例如 C:) \Users\< 使用者名稱 > \Documents\CardMinder\CardMinder DB.cxdb
 - 使用 Windows XP 時
磁碟機名 (例如 C:) \Documents and Settings\< 使用者名稱 > \My Documents\CardMinder\CardMinder DB.cxdb
- 自此以後，啟動 CardMinder 時會一律顯示上次使用過的 CardMinder 資料庫內容。

結束

結束 CardMinder 的程序如下。

1. 按一下 [應用程式] 按鈕 ()。
⇒ 出現「應用程式功能表」。
2. 按一下「應用程式功能表」中的 [結束] 按鈕。
⇒ CardMinder 結束。

提示

亦可按一下標題列上的 [關閉] 按鈕 () 結束 CardMinder。

CardMinder Viewer

啟動與結束 CardMinder Viewer 的程序如下。

啟動



啟動 CardMinder Viewer 的程序如下。

1. 選擇 [開始] 功能表 → [所有程式] → [CardMinder] → [CardMinder Viewer]。

⇒ CardMinder Viewer 啟動。

提示

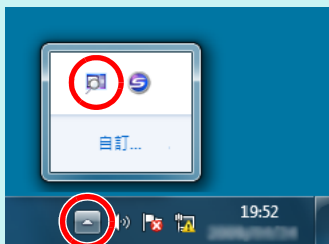

- 您也可使用以下方式啟動 CardMinder Viewer 視窗：

1. 按一下通知區域中的  時，CardMinder Viewer 圖示 () 會顯示在出現的功能表中。通知區域在工作列右端。



(使用 Windows Vista 和 Windows XP 時，CardMinder Viewer 圖示 () 會在通知區域中顯示)

2. 執行以下作業之一：

- 按兩下 [CardMinder Viewer] 圖示 ()。
- 在 [CardMinder Viewer] 圖示 () 上按一下滑鼠右鍵，然後從出現的功能表中選擇 [顯示 CardMinder Viewer]。

- 在 CardMinder Viewer 執行時，您可以使用其他應用程式中之文字來搜尋 CardMinder 內特定的名片資料：方法是在應用程式中選擇所需字串，然後按下快速鍵 ([Alt] + [F3])。搜尋完成之後，系統會開啟 CardMinder Viewer 視窗並列出符合搜尋項目的名片資料。

結束

結束 CardMinder Viewer 的程序如下。

1. 按一下通知區域中的  以顯示功能表。

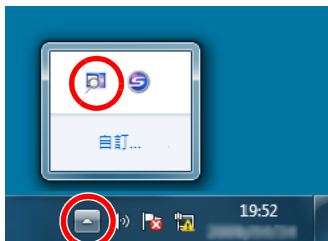

通知區域在工作列右端。



2. 在 [CardMinder Viewer] 圖示 () 上按一下滑鼠右鍵，然後從出現的功能表選擇 [結束]。

⇒ CardMinder Viewer 結束。

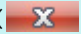
提示

- 亦可按一下標題列上的 [關閉] 按鈕 () 隱藏 CardMinder Viewer。
- 使用 Windows Vista 和 Windows XP 時，CardMinder Viewer 圖示 () 會在通知區域中顯示。
- 一旦關閉 CardMinder Viewer，您便無法從其他的應用程式（例如 Notepad）搜尋名片資料。

CardMinder Mobile Viewer

啟動與結束 CardMinder Mobile Viewer 的程序如下。

啟動

啟動 CardMinder Mobile Viewer 的程序如下。

1. 將含有名片資料和 CardMinder Mobile Viewer 應用程式的卸除式裝置連接到其他電腦。

提示

若要使用 CardMinder Mobile Viewer，必須先在您的電腦中使用 CardMinder 將名片資料和應用程式匯出到其他電腦。關於詳細資訊，請參閱《CardMinder 說明》。

2. 選擇 [開始] 功能表 → [電腦]。

提示

使用 Windows Vista 時，選擇 [開始] 功能表 → [電腦]。
使用 Windows XP 時，選擇 [開始] 功能表 → [我的電腦]。

3. 選擇已連接的卸除式裝置。

4. 按兩下 [BzCardViewer.exe] 圖示。

⇒ CardMinder Mobile Viewer 啟動。

注意事項

- 當 [匯出到 USB 裝置的設定] 對話方塊開啟時，CardMinder Mobile Viewer 便無法啟動。請先關閉 [匯出到 USB 裝置的設定] 對話方塊，然後再重新啟動 CardMinder Mobile Viewer。
- 如果 CardMinder Mobile Viewer 已加密，按兩下 [BzCardViewer.exe] 圖示時會出現輸入密碼對話方塊。若要開啟 CardMinder Mobile Viewer，請在對話方塊中輸入密碼，然後按一下 [確定] 按鈕。請使用您在 [匯出到 USB 裝置的設定] 對話方塊中指定的密碼。

結束

結束 CardMinder Mobile Viewer 的程序如下。

1. 按一下標題列上的 [關閉] 按鈕 ()

⇒ CardMinder Mobile Viewer 結束。

CardMinder 說明

開啟《CardMinder 說明》的程序如下。

從 CardMinder 視窗開啟

若要在使用 CardMinder 時開啟《說明》，請按下鍵盤上的 [F1] 鍵，或是按一下「基本搜尋工具列」旁的 [說明] 按鈕 (🔍)。

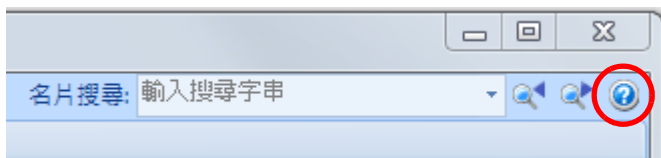

從 CardMinder Viewer 視窗開啟

若要在使用 CardMinder Viewer 時開啟《說明》，請按下鍵盤上的 [F1] 鍵。系統會開啟《說明》，並顯示關於 CardMinder Viewer 視窗的主題。

CardMinder Viewer畫面

可以在CardMinder Viewer畫面上顯示使用其他應用程式 (例如Microsoft® Outlook® 或 Microsoft® Notepad等)所 搜尋到的名片資料。

若未找到任何結果，請試著重新搜尋。如果找到太多的搜尋結果，請在[搜尋文字:]欄位中輸入其他的搜尋字彙(以空白鍵作為分隔)來縮小搜尋範圍。

CardMinder畫面的構成如下。

影像工具列

搜尋字串

輸入要用來搜尋名片資料的字串(例如"姓名"或"公司")。

使用視窗上的 [說明] 按鈕開啟

若要在使用 CardMinder 時開啟《說明》，請按下目前視窗或對話方塊上的 [說明] 按鈕（若有的話）。系統會開啟《說明》，並顯示關於目前視窗或對話方塊的主題。您也可以按下鍵盤上的 [F1] 鍵來開啟《說明》主題。

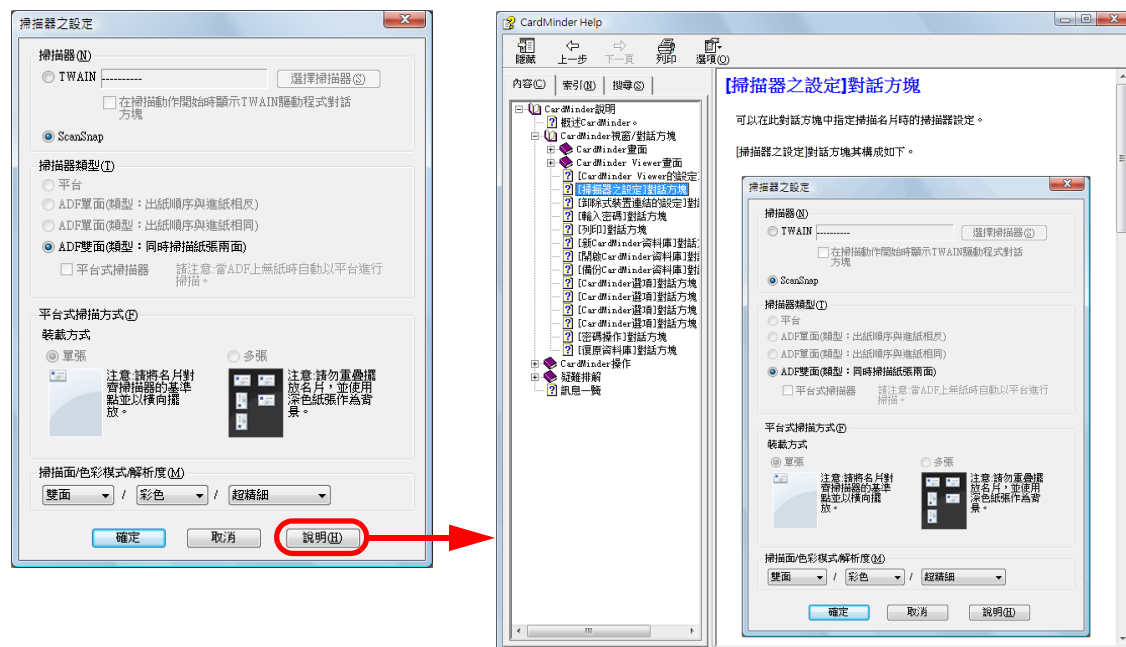

從 [開始] 功能表開啟

若要開啟《CardMinder 說明》，選擇 [開始] 功能表 → [所有程式] → [CardMinder] → [說明]。

CardMinder Mobile Viewer 說明

開啟《CardMinder Mobile Viewer 說明》的程序如下。

從 CardMinder Mobile Viewer 視窗開啟

若要在使用 CardMinder Mobile Viewer 時開啟《說明》，按下鍵盤上的 [F1] 鍵即可。



開啟說明檔

若要開啟《說明》，請在連接的卸除式裝置（例如 USB 隨身碟）中，按兩下內含的 [MobileViewer.chm] 圖示。

第 2 章 如何使用 CardMinder

本章說明 CardMinder 從啟動到儲存名片的基本操作流程，以及如何使用名片資料。

請按照本章中所描述的程序了解 CardMinder 的基本功能。

關於操作方式、視窗、功能和錯誤訊息以及其解決方法的詳細資料，請參閱《CardMinder 說明》或《CardMinder Mobile Viewer 說明》。

2.1	操作流程.....	21
2.2	使用名片資料.....	25

2.1 操作流程

基本程序

1. 啟動 CardMinder。

按兩下桌面上的 [CardMinder] 圖示，以啟動 CardMinder。

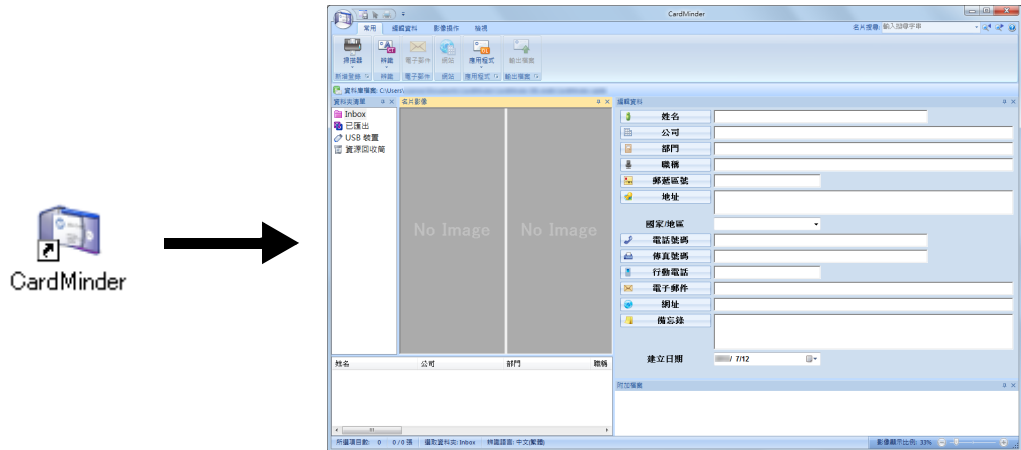

2. 使用掃描器掃描名片。

按一下 [常用] 標籤上的 [掃描器] 按鈕開始掃描名片。

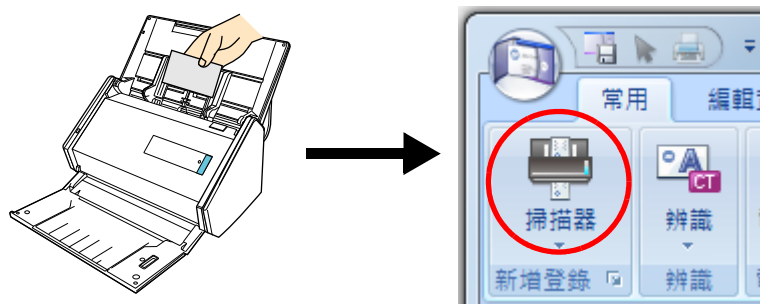

掃描完成後，名片上的資訊（姓名、公司、地址等）會自動辨識為文字，並在「編輯資料」窗格中顯示。

在「名片影像」檢視區中顯示掃描名片的影像資料。

注意事項

若要辨識以下語言，必須在電腦中安裝 ScanSnap Manager。

- 中文（簡體）
- 中文（繁體）
- 韓文

3. 檢查名片資料。

確認影像資料的正反面是否正確，以及「編輯資料」窗格中名片影像上的文字是否顯示正確。

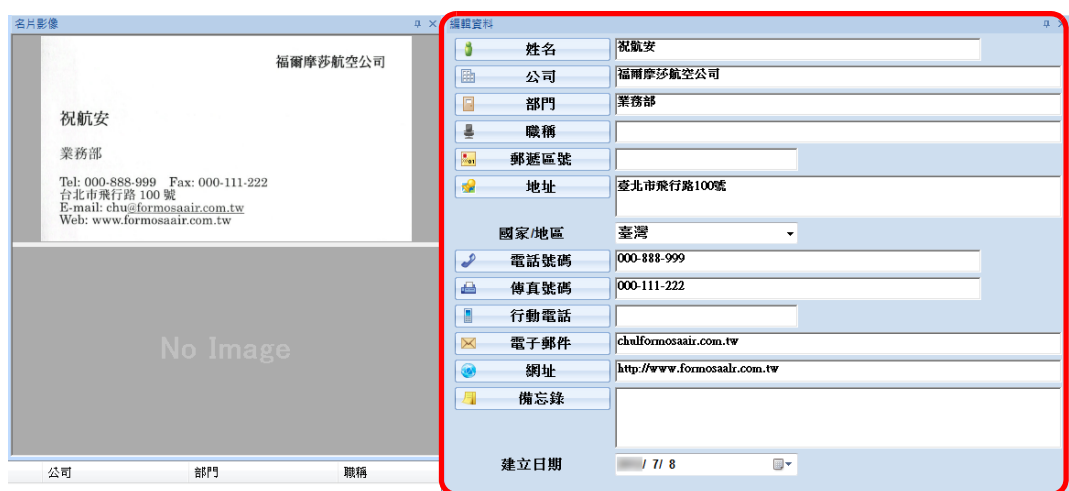

編輯資料窗格

4. 若要變更文字辨識所使用的語言：

1. 按一下 [常用] 標籤中的 。

⇒ 顯示辨識語言。

2. 選擇要掃描的語言。

⇒ [辨識] 按鈕的圖示會變成所選語言。

3. 按一下 [辨識] 按鈕的圖示。

例如：若要辨識英文，請按一下 。

⇒ 顯示執行辨識的確認訊息。

4. 按一下 [是] 按鈕。

⇒ 會以所選語言辨識名片資料上的文字。

注意事項

若要辨識以下語言，必須在電腦中安裝 ScanSnap Manager。

- 中文（簡體）
- 中文（繁體）
- 韓文

5. 視需要修改名片資料。

在「編輯資料」窗格中修改辨識結果以及掃描的名片影像。

若沒有正確辨識文字，請重新辨識名片資料或直接在「編輯資料」窗格的欄位中輸入文字。亦可校正歪斜的名片影像和正面 / 反面的掃描錯誤。

若只要重新辨識所選區域，請先選擇名片資料中的文字，然後按一下適當的欄位名稱。

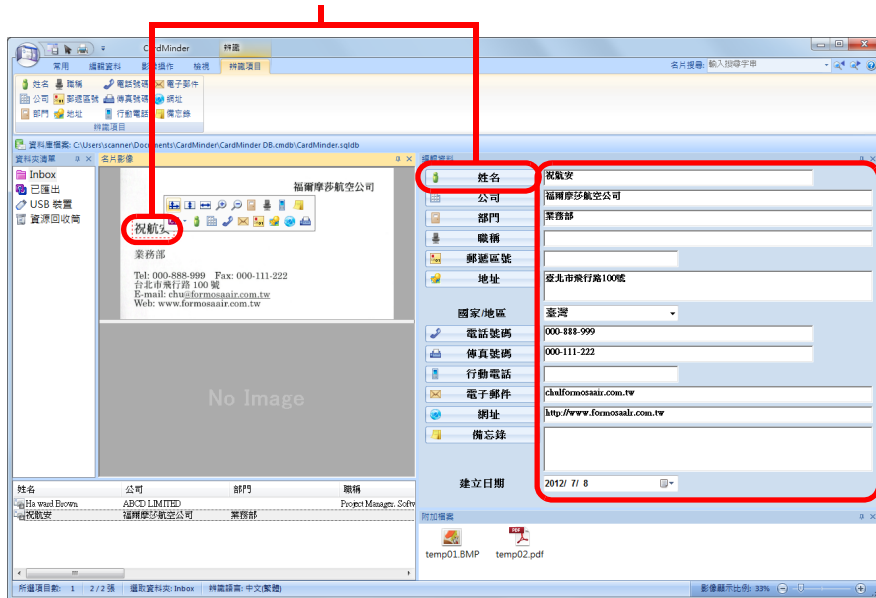

可以直接在「編輯資料」窗格的各欄位中修改文字。

注意事項

若要辨識以下語言，必須在電腦中安裝 ScanSnap Manager。

- 中文（簡體）
- 中文（繁體）
- 韓文

6. 結束 CardMinder。

若要結束 CardMinder，請按一下應用程式按鈕（），然後在出現的功能表中按一下 [結束] 按鈕。

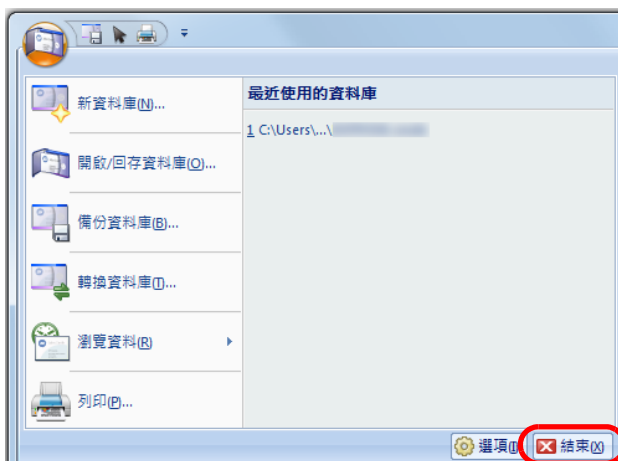

搜尋名片資料

可以使用個人姓名或公司名稱來搜尋名片資料。亦可使用 CardMinder Viewer 搜尋名片資料。

使用「CardMinder 基本搜尋工具列」搜尋

搜尋名片（基本搜尋工具列）

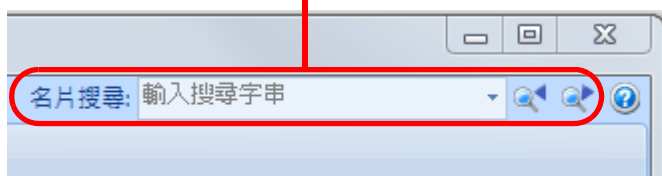

若要搜尋名片資料，請在「基本搜尋工具列」中輸入搜尋項目（例如個人姓名或公司的名稱）。

在主視窗中顯示搜尋結果。

若有多張名片符合搜尋條件，請按一下  在主視窗中顯示下一個搜尋結果。

使用 CardMinder Viewer 搜尋

執行不同的應用程式時亦可搜尋名片資料。

1. 選擇要搜尋的字串。

2. 同時按下鍵盤上的 [Alt] 和 [F3] 鍵。

⇒ 啟動 CardMinder Viewer 後，依照搜尋條件（姓名、公司名稱等）找到的名片資料會在視窗中顯示。

若有多張名片符合搜尋條件，請按一下  在 CardMinder Viewer 視窗中顯示下一個搜尋結果。

提示

- 會在名片資料中的姓名和公司間搜尋輸入的文字。
- 按一下  在 CardMinder 視窗顯示 CardMinder Viewer 視窗中所選名片資料的詳細資料。

2.2 使用名片資料

可以透過以下方法使用名片資料。
關於詳細資訊，請參閱《CardMinder 說明》。

使用名片資料

按一下以下 [常用] 標籤上的按鈕，可在各種應用程式中使用名片資料。

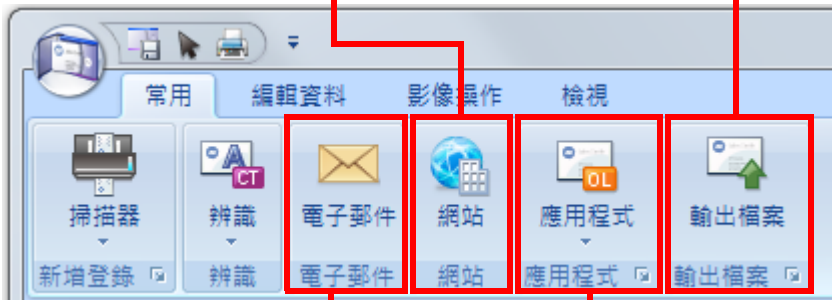

The screenshot shows the '常用' (Common) tab of the CardMinder software interface. The buttons are arranged in two rows. The top row includes '掃描器' (Scanner), '辨識' (Recognition), '電子郵件' (Email), '網站' (Website), '應用程式' (Application), and '輸出檔案' (Export File). The bottom row includes '新增登錄' (Add Login), '辨識' (Recognition), '電子郵件' (Email), '網站' (Website), '應用程式' (Application), and '輸出檔案' (Export File). Red boxes highlight specific buttons, and callout boxes provide instructions for each.

搜尋網際網路
存取名片資料中的公司網站。

以不同格式輸出名片資料。
以 vCard、CSV、文字檔或 ContactXML 格式輸出名片資料。

電子郵件
啟動電子郵件程式後，向名片資料中的電子郵件地址傳送電子郵件。

與其他應用程式連結
連結其他應用程式，可在 Outlook Express、Salesforce CRM 等應用程式中使用名片資料。亦可連接 USB 裝置，在不同電腦中使用名片資料。

附加檔案到名片資料

可以拖放檔案輕鬆附加到名片資料。

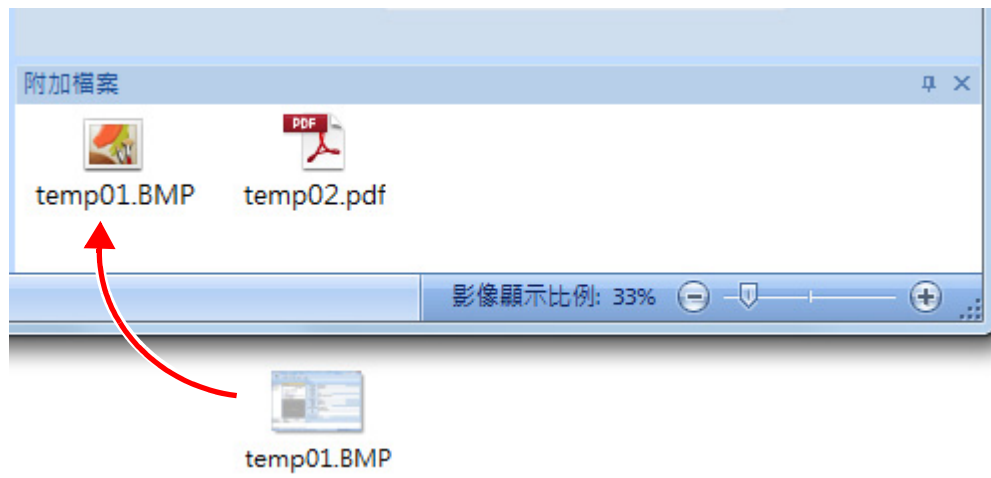

附錄 A 安裝和移除

本附錄說明 CardMinder 的系統需求，以及如何安裝和移除 CardMinder。

- A.1 系統需求..... 28
- A.2 安裝..... 30
- A.3 移除..... 30

A.1 系統需求

CardMinder 的系統需求如下：

關於最新的需求資訊，請瀏覽 ScanSnap 支援網站：

<http://scansnap.fujitsu.com/g-support/zt/>

作業系統 (*1)(*2)	Windows 8 (*3) Windows 7 Windows Vista Windows XP
CPU (*4)	Intel® Core™2 Duo 2.2 GHz (建議：Intel® Core™ i5 2.5 GHz 或更高)
記憶體 (*4)	32 位元版：1 GB 或以上 (建議：4 GB 或以上) 64 位元版：2 GB 或以上 (建議：4 GB 或以上)
顯示解析度 (*5)	Windows 8：1024 × 768 像素或更高 Windows 7/Windows Vista/Windows XP：800 × 600 像素或更高
硬碟空間	需要 660 MB 或以上的可用硬碟空間 (*6)
DVD-ROM 光碟機	安裝時所需
掃描器	ScanSnap (*7) (*8) (*9) 或符合 TWAIN 標準的影像掃描器 (掃描名片時所需)
網頁瀏覽器	Internet Explorer 6.0 或更新的版本
卸除式裝置	需要 8 MB 或以上的可用硬碟空間 (「匯出到 USB 裝置」功能所需)

- *1: 建議使用已安裝最新 Service Pack 的作業系統。
- *2: 關於支援作業系統的詳細資訊，請參閱 ScanSnap 機型之《操作指南》中的〈系統需求〉。
- *3: CardMinder 會以桌上型應用程式模式運作。
- *4: 如果掃描器的作業系統需求高於上述需求，建議在符合掃描器系統需求的作業環境下使用 CardMinder。
- *5: 若使用較大的字型大小，部分畫面可能無法正確顯示。
在此情況下，請使用較小的字型大小。
- *6: 若要儲存單一名片資料 (以「雙面」、「彩色」和「超精細」模式掃描)，需要大概 250 KB 以上的可用硬碟空間。
根據要掃描之名片張數估計所需的硬碟空間。
- *7: 關於 ScanSnap 的詳細資訊，請瀏覽我們的網站：
<http://scansnap.fujitsu.com/g-support/zt/>
- *8: 不包含 ScanSnap 網路掃描器。
- *9: 無法使用 WIA 驅動程式掃描。

注意事項

- 若不符合上述系統需求，CardMinder 可能無法運作。
- 使用 CardMinder 的使用者權限如下。
 - 使用 Windows 7 或 Windows Vista 時
您必須以擁有「標準使用者 (Power Users 群組)」或更高權限的使用者帳號登入並使用本應用程式。
 - 使用 Windows XP Professional 時
您必須以擁有「標準使用者 (Power Users 群組)」或更高權限的使用者帳號登入並使用本應用程式。
 - 使用 Windows XP Home Edition 時
您必須以擁有「管理員」權限的使用者帳號登入並使用本應用程式。
- 若在以下期間無法正確顯示文字：
 - 辨識和顯示名片文字
 - Salesforce CRM 連結
 請如下變更設定：
 - Windows 7 或 Windows Vista：
 - 從 Microsoft Office 2003 或更新版本的安裝光碟中安裝通用字型 (Arial Unicode MS)。
 - Windows XP：
 - 選擇 [控制台] → [地區及語言選項] → [語言] 標籤，然後在 [附加的語言支援] 下勾選 [安裝東亞語言檔案]。
 - 從 Microsoft Office 2003 或更新版本的安裝光碟中安裝通用字型 (Arial Unicode MS)。

支援以下的名片資料類型：

資料類型	使用 ScanSnap 或符合 TWAIN 標準之掃描器所建立的名片資料
紙張大小	<ul style="list-style-type: none"> ● 使用 ScanSnap 掃描器時 A6 大小或更小 ● 使用符合 TWAIN 標準的掃描器時 根據使用的機型而異
文字辨識面	正面
可辨識的字型大小	6 到 24 點

注意事項

- 無法使用 WIA 驅動程式掃描。

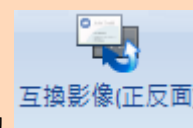

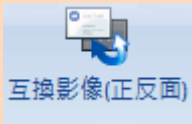
- 若要辨識名片背面的文字，請在執行辨識處理之前按一下 [影像操作] 標籤中的  以切換到名片背面。
- 無法辨識手寫字元。

A.2 安裝

從 ScanSnap 隨附的 Setup DVD-ROM 安裝 CardMinder。

在 [安裝類型] 中選擇 [一般安裝]。

關於詳細資訊，請參閱 ScanSnap 《操作指南》中的〈安裝軟體〉。

A.3 移除

從 [控制台] 的 [程式和功能] 移除 CardMinder。

關於詳細資訊，請參閱 ScanSnap 《操作指南》中的〈附錄：移除軟體〉。

索引

C

CardMinder..... 9

O

OCR..... 10

P

PIM..... 10, 11

S

Salesforce CRM 連結..... 11

ScanSnap..... 28

六劃

安裝..... 30

如何使用 CardMinder..... 20

七劃

附加檔案..... 26

系統需求..... 28

十一劃

移除..... 30

啟動

CardMinder..... 12

CardMinder Mobile Viewer..... 16

CardMinder Viewer..... 14

十二劃

搜尋名片資料..... 24

結束

CardMinder..... 13

CardMinder Mobile Viewer..... 16

CardMinder Viewer..... 15

開啟

CardMinder Mobile Viewer 說明..... 19

CardMinder 說明..... 17

十六劃

操作程序..... 21

輸出格式..... 11

十九劃

關鍵字..... 11

CardMinder 使用指南
P2WW-2645-01ZTZ0
發行日 2012 年 9 月
發行者 PFU LIMITED

- 本手冊的內容若有變更，恕不另行通知。
- 對於任何因使用本產品所造成之意外或衍生性損害，PFU LIMITED 概不負責，且對第三者的索賠亦不負有任何賠償責任。
- 根據著作權法，禁止複製本手冊全部或部分內容以及掃描器的應用程式。