

# **CardMinder**

## **Guia do usuário**

# Introdução

O CardMinder é um aplicativo utilizado para a digitalização de cartões de visita. Este manual fornece uma visão geral e as operações básicas do CardMinder.

Para visualizar ou imprimir este manual, a versão 7.0 ou mais recente do Adobe® Acrobat® ou Adobe® Reader® é necessária.

## Marcas registradas

Microsoft, Windows, Windows Vista, Excel, Outlook e Internet Explorer são marcas comerciais ou marcas registradas da Microsoft Corporation nos Estados Unidos e em outros países.

Mac é a marca comercial da Apple Inc.

Adobe, o logotipo Adobe, Acrobat e Reader são marcas comerciais ou marcas registradas da Adobe Systems Incorporated nos Estados Unidos e/ou outros países.

Intel e Intel Core são marcas comerciais ou marcas registradas da Intel Corporation ou de suas subsidiárias nos Estados Unidos e em outros países.

ABBYY™ FineReader™ Engine ©2011 ABBYY. OCR by ABBYY

ABBYY e FineReader são marcas comerciais da ABBYY.

ACT! é a marca registrada da Sage Software, Inc.

GoldMine é uma marca registrada da FrontRange Solutions USA Inc.

Salesforce, o logotipo Salesforce e Salesforce CRM são marcas comerciais ou marcas registradas da salesforce.com, inc. nos Estados Unidos e outros países.

ScanSnap, o logotipo ScanSnap, ScanSnap Manager, CardMinder e Rack2-Filer são marcas comerciais ou marcas registradas da PFU LIMITED no Japão.

Outros nomes de companhias e produtos são marcas comerciais ou marcas registradas de seus respectivos proprietários.

## Fabricante

PFU LIMITED

International Sales Dept., Imaging Business Division, Products Group

Solid Square East Tower

580 Horikawa-cho, Saiwai-ku, Kawasaki-shi, Kanagawa 212-8563, Japan

Telefone: (81-44) 540-4538

© PFU LIMITED 2012

## Uso em ambientes de alto risco

Este aparelho foi desenvolvido e fabricado assumindo a condição de que será utilizado em escritórios, residências, estabelecimentos comerciais e industriais, para uso geral. O aparelho não foi desenvolvido e fabricado para o uso em ambientes de alto risco, onde envolvem perigo à vida ou à saúde, locais que requerem um alto nível de segurança.

Lugares como usinas nucleares, cockpits de aeronaves, torres de controle, controle de sistemas de transporte em massa, salas que possuem equipamentos médicos essenciais à vida, sistemas de controle de mísseis ou quaisquer lugares onde a segurança não possa ser garantida, são considerados ambientes de alto risco.

O usuário deverá adotar as medidas de segurança necessárias ao usar este produto em tais circunstâncias. A PFU LIMITED não se responsabilizará por qualquer acidente causado em ambientes de alto risco, não atendendo a reclamações ou pedidos de compensações feitas por usuários ou terceiros.

## Manuais

Ao utilizar o CardMinder, leia os seguintes manuais quando necessário:

Manual	Descrição	Como consultar
Manual de instruções do ScanSnap	Leia este manual para obter informações sobre as operações básicas, instalação de aplicativos, métodos de digitalização, configurações variadas e manuseio do ScanSnap.	Clique o menu [Iniciar] → [Todos os Programas] → [ScanSnap Manager] → [Manual de instruções].
Guia do usuário do CardMinder (este manual)	Leia este manual quando precisar de informações gerais sobre as funções do produto e ambiente de operação.	Clique o menu [Iniciar] → [Todos os Programas] → [CardMinder] → [Manual].
Ajuda do CardMinder Ajuda do CardMinder Mobile Viewer	Leia esta Ajuda quando surgirem dúvidas ou problemas relacionados às operações (ao configurar itens, por exemplo). Este arquivo de Ajuda explica sobre as operações, janelas e mensagens.	Para maiores detalhes sobre como abrir a Ajuda, consulte a seção <a href="#">"1.3 Abrindo e encerrando o aplicativo"</a> (página 12).
Ajuda do ScanSnap Online Update	Leia esta Ajuda quando surgirem dúvidas ou problemas relacionados às operações. Este arquivo de Ajuda explica sobre as operações, janelas e mensagens.	<ul style="list-style-type: none"> <li>● Clique o menu [Iniciar] → [Todos os Programas] → [ScanSnap Online Update] → [Ajuda].</li> <li>● Pressione a tecla [F1] do teclado quando a janela for exibida.</li> <li>● Clique o botão [Ajuda] em cada janela.</li> </ul>

# Estrutura deste manual

Este manual é composto pelos seguintes capítulos:

## Capítulo 1 Visão geral do CardMinder

Este capítulo fornece a introdução, a visão geral dos recursos do CardMinder e instruções sobre como abrir e encerrar o aplicativo.

## Capítulo 2 Como usar o CardMinder

Este capítulo descreve as operações básicas do CardMinder.

## Apêndice A Instalando e desinstalando

Este apêndice descreve sobre os requisitos do sistema, instalação e desinstalação do CardMinder.

Para saber mais sobre as funções básicas do CardMinder, é recomendada a leitura do Capítulo 1 a 2.

Para explicações sobre operações, telas, mensagens de erros e soluções do CardMinder, consulte a Ajuda do CardMinder e do CardMinder Mobile Viewer.

# Instruções sobre os comandos

Os botões ou menus que devem ser selecionados consecutivamente no aplicativo são interligados com uma seta para a direita (→).

Exemplo: Clique o menu [Iniciar] → [Computador].

# Exemplos de tela deste manual

As telas do produto Microsoft foram reimpressas com a permissão da Microsoft Corporation.

Para aperfeiçoamento do produto, os exemplos de tela deste manual estão sujeitos a alterações sem aviso prévio.

Neste manual são usados os exemplos de tela do Windows 7.

As telas e operações podem diferir dependendo do sistema operacional.

Se a tela atual diferir dos exemplos de tela deste manual, efetue as operações seguindo a tela exibida pelo computador.

## Abreviações utilizadas neste manual

As seguintes abreviações são utilizadas neste manual:

<b>Indicação</b>	<b>Nome</b>
Windows 8	Windows® 8 operating system, Português Windows® 8 Pro operating system, Português Windows® 8 Enterprise operating system, Português
Windows 7	Windows® 7 Starter operating system, Português Windows® 7 Home Premium operating system, Português Windows® 7 Professional operating system, Português Windows® 7 Enterprise operating system, Português Windows® 7 Ultimate operating system, Português
Windows Vista	Windows Vista™ Home Basic operating system, Português Windows Vista™ Home Premium operating system, Português Windows Vista™ Business operating system, Português Windows Vista™ Enterprise operating system, Português Windows Vista™ Ultimate operating system, Português
Windows XP	Windows® XP Home Edition operating system, Português Windows® XP Professional operating system, Português
Windows	Windows 8, Windows 7, Windows Vista ou Windows XP
Microsoft Office	Microsoft® Office
Excel	Microsoft® Excel® 2010 Microsoft® Office Excel® 2007 Microsoft® Office Excel® 2003
Internet Explorer	Windows® Internet Explorer™ Microsoft® Internet Explorer™
Windows Mail	Microsoft® Windows® Mail
Outlook	Microsoft® Outlook® 2010 Microsoft® Office Outlook® 2007 Microsoft® Office Outlook® 2003
ACT!	ACT!™
GoldMine	GoldMine®
Outlook Express	Microsoft® Outlook® Express
ScanSnap	Scanner de imagem em cores ScanSnap (*)

\*: Scanner de rede ScanSnap não está incluído.

# Sumário

<b>Introdução .....</b>	<b>2</b>
<b>Marcas registradas.....</b>	<b>2</b>
<b>Fabricante .....</b>	<b>3</b>
<b>Uso em ambientes de alto risco .....</b>	<b>3</b>
<b>Manuais .....</b>	<b>4</b>
<b>Estrutura deste manual .....</b>	<b>5</b>
<b>Instruções sobre os comandos .....</b>	<b>5</b>
<b>Exemplos de tela deste manual.....</b>	<b>5</b>
<b>Abreviações utilizadas neste manual.....</b>	<b>6</b>
<b>Capítulo 1 Visão geral do CardMinder .....</b>	<b>9</b>
<b>1.1 Visão geral .....</b>	<b>10</b>
<b>1.2 Funções .....</b>	<b>11</b>
<b>1.3 Abrindo e encerrando o aplicativo .....</b>	<b>12</b>
CardMinder .....	12
CardMinder Viewer .....	14
CardMinder Mobile Viewer.....	16
Ajuda do CardMinder .....	17
Ajuda do CardMinder Mobile Viewer .....	19
<b>Capítulo 2 Como usar o CardMinder .....</b>	<b>20</b>
<b>2.1 Procedimento das operações .....</b>	<b>21</b>
Procedimentos básicos.....	21
Pesquisando as informações do cartão.....	25

---

<b>2.2 Usando as informações do cartão .....</b>	<b>26</b>
Usando as informações do cartão .....	26
Anexando um arquivo nos dados do cartão .....	27
<b>Apêndice A Instalando e desinstalando.....</b>	<b>28</b>
<b>A.1 Requisitos do sistema .....</b>	<b>29</b>
<b>A.2 Instalando .....</b>	<b>31</b>
<b>A.3 Desinstalando .....</b>	<b>31</b>
<b>Índice .....</b>	<b>32</b>



# Capítulo 1 Visão geral do CardMinder

Este capítulo fornece a introdução, a visão geral dos recursos do CardMinder e instruções sobre como abrir e encerrar o aplicativo.

<b>1.1</b>	<b>Visão geral .....</b>	<b>10</b>
<b>1.2</b>	<b>Funções .....</b>	<b>11</b>
<b>1.3</b>	<b>Abrindo e encerrando o aplicativo .....</b>	<b>12</b>

# 1.1 Visão geral

O CardMinder é um aplicativo utilizado para a digitalização de cartões de visita.

Este aplicativo é capaz de processar grandes quantidades de cartões em imagens à uma alta velocidade, reconhecendo o texto e permitindo a pesquisa rápida das informações através do banco de dados criado durante o reconhecimento.

O CardMinder utiliza o mecanismo de reconhecimento de texto OCR (Optical Character Recognition) e dados criados podem ser compartilhados com aplicativos PIM (Gerenciador de informações pessoais).

O CardMinder possui outras 2 funções: o CardMinder Viewer, que possibilita a procura de cartões por outros aplicativos e o CardMinder Mobile Viewer, que possibilita a visualização dos cartões digitalizados em outros computadores, mesmo que o CardMinder não esteja instalado.

Cartão

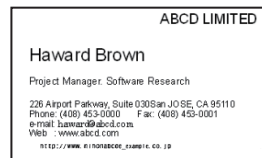

Digitalização

Janela do CardMinder

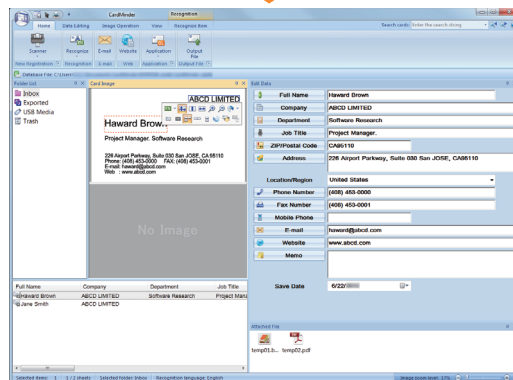

Dados reconhecidos

Janela PIM

(Exemplo: Windows Mail)

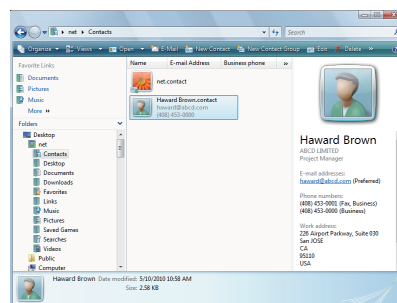

## 1.2 Funções

O CardMinder possui os seguintes recursos:

- Digitalização simplex e duplex com apenas um botão (quando o ScanSnap for utilizado)
- Reconhecimento de sequência de caracteres nos cartões de visita para criar dados de caracteres e palavras-chave
- Junção de 2 imagens simplex para criar um cartão frente e verso
- Gerenciamento de imagens e dados de cartões, assim como outras informações adicionadas no campo [Anotações]
- Exportação de dados de cartões para outros aplicativos através do PIM (Gerenciador de informações pessoais)

Os dados podem ser exportados para os seguintes aplicativos:

- Excel 2003, 2007, 2010
- Outlook 2003, 2007, 2010
- Outlook Express V5.0, V5.5, V6.0
- Windows Mail (no Windows Vista)
- ACT! Versão 6.0, 9.0, 10.0, 11.1, 12.0
- GoldMine Versão 6.0
- Rack2-Filer Smart
- Outros aplicativos disponíveis (é possível adicionar um aplicativo que permite exportar os dados do cartão)
- Interação com o Salesforce CRM possibilitando a visualização de cartões registrados no website fornecido pela Salesforce CRM
- Reprodução de dados do cartão em CSV e outros formatos  
Os seguintes formatos podem ser reproduzidos.
  - CSV
  - Texto
  - vCard (versão 3.0)
  - ContactXML (versão 1.1)
- Pesquisa por itens como "Nome completo" e "Empresa"
- Inicia o aplicativo de e-mail e envia uma mensagem aos endereços de e-mail do cartão
- Abre o web site de uma companhia utilizando o navegador
- Pesquisa os dados do cartão através de informações de texto de outros aplicativos
- Exibe imagens do cartão em um computador onde o CardMinder não está instalado com o CardMinder Mobile Viewer
- Usa o CardMinder V4 ou banco de dados anterior, convertendo-o em banco de dados para CardMinder V5
- Usa o banco de dados do CardMinder do Mac

## 1.3 Abrindo e encerrando o aplicativo

Esta seção descreve como abrir e encerrar o CardMinder.

### ATENÇÃO

A autoridade do usuário para usar o CardMinder são as seguintes:

- Windows 7 ou Windows Vista:  
O usuário deve possuir a autorização de "usuário padrão" (grupo de usuários avançados) ou outros níveis mais elevados, para efetuar o login e utilizar este aplicativo.
- Windows XP Professional:  
O usuário deve possuir a autorização de "usuário padrão" (grupo de usuários avançados) ou outros níveis mais elevados, para efetuar o login e utilizar este aplicativo.
- Windows XP Home Edition:  
O usuário deve estar autorizado como "administrador" para efetuar o login e utilizar este aplicativo.

## CardMinder

Estão descritos abaixo, os procedimentos para abrir ou encerrar o CardMinder.

### Abrindo



Siga o procedimento abaixo para abrir o CardMinder:

1. Clique o menu [Iniciar] → [Todos os Programas] → [CardMinder] → [CardMinder].

⇒ O CardMinder será aberto.

### DICAS

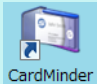
- O CardMinder também pode ser aberto da seguinte forma:

- Clique 2 vezes o atalho do Desktop (  )
- Clique o botão [Exibir no CardMinder] (  ) na barra de ferramentas da imagem na janela do CardMinder Viewer.
- Se a senha for configurada no banco de dados, a janela [Inserir senha] será exibida ao abrir o CardMinder. Para abrir o CardMinder, insira a senha e clique o botão [OK].
- Um novo banco de dados será criado cada vez que o usuário abrir o CardMinder pela primeira vez. O local de armazenamento padrão do banco de dados são os abaixo:
  - Windows 7 ou Windows Vista:  
*Nome do drive* (C, etc.):\Users\*<nome do usuário>*\Documents\CardMinder\CardMinder DB.cxdb
  - Windows XP:  
*Nome do drive* (C, etc.):\Documents and Settings\*<nome do usuário>*\Meus documentos\CardMinder  
\CardMinder DB.cxdb
- A partir da próxima vez, o banco de dados do CardMinder usado pela última vez será exibido quando o CardMinder for aberto.

## Encerrando

Siga o procedimento abaixo para encerrar o CardMinder:

**1. Clique [Botão do aplicativo] (  ).**

⇒ O menu do aplicativo será exibido.

**2. Clique o botão [Sair] no menu do aplicativo.**

⇒ O CardMinder será encerrado.

### DICAS

É possível encerrar o CardMinder clicando o botão [Fechar] (  ) da barra de título.

## CardMinder Viewer

Estão descritos abaixo, os procedimentos para abrir e encerrar o CardMinder Viewer.

### Abrindo



Siga o procedimento abaixo para abrir o CardMinder Viewer:

#### 1. Clique o menu [Iniciar] → [Todos os Programas] → [CardMinder] → [CardMinder Viewer].

⇒ O CardMinder Viewer será aberto.

#### DICAS

- O CardMinder Viewer também pode ser aberto da seguinte forma:

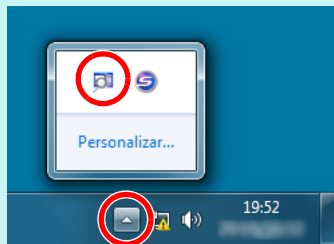

1. O ícone do CardMinder Viewer (  ) será exibido no menu quando  for clicado na área de notificação.

A área de notificação está localizada no canto inferior direito da barra de tarefas.



\* No Windows Vista e Windows XP, o ícone do CardMinder Viewer (  ) é exibido na área de notificação.

2. Efetue uma das seguintes operações:

- Clicando 2 vezes o ícone [CardMinder Viewer] (  ).
- Clicando o ícone [CardMinder Viewer] (  ) com o botão direito e selecionando [Exibir o CardMinder Viewer] pelo menu exibido.

- Quando o CardMinder Viewer estiver aberto, será possível selecionar uma sequência de caracteres em outro aplicativo e usá-la para pesquisar dados de cartões pressionando as teclas [Alt] + [F3] (teclas de atalho).

Após a conclusão da pesquisa, o CardMinder Viewer aparecerá e os dados de cartões que combinarem com os caracteres selecionados, serão listados.

## Encerrando

Siga o procedimento abaixo para encerrar o CardMinder Viewer:

### 1. Clique o na área de notificação para exibir o menu.

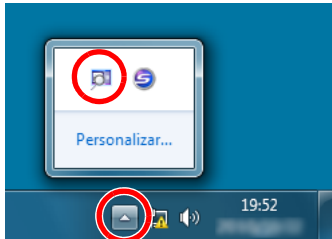

A área de notificação está localizada no canto inferior direito da barra de tarefas.



### 2. Clique o ícone [CardMinder Viewer] ( ) com o botão direito e selecione [Sair] pelo menu exibido.

⇒ O CardMinder Viewer será encerrado.

#### DICAS

- É possível ocultar o CardMinder Viewer clicando o botão [Fechar] (  ) da barra de título.
- No Windows Vista e Windows XP, o ícone do CardMinder Viewer (  ) é exibido na área de notificação.
- Quando o CardMinder Viewer for encerrado, não será possível pesquisar dados de cartões de outro aplicativo (como o Bloco de notas, por exemplo).

---

## CardMinder Mobile Viewer

Estão descritos abaixo, os procedimentos para abrir e encerrar o CardMinder Mobile Viewer.

### Abrindo

Siga o procedimento abaixo para abrir o CardMinder Mobile Viewer:

#### 1. Conecte a mídia removível que contém o CardMinder Mobile Viewer e os dados do cartão, em outro computador.

##### DICAS

Para usar o CardMinder Mobile Viewer, os dados do cartão e o aplicativo devem ser exportados pelo CardMinder para outro computador. Para maiores detalhes, consulte a Ajuda do CardMinder.

#### 2. Clique o menu [Iniciar] → [Computador].

##### DICAS

No Windows Vista, clique o menu [Iniciar] → [Computador].  
No Windows XP, clique o menu [Iniciar] → [Meu Computador].

#### 3. Selecione a mídia removível conectada.

#### 4. Clique 2 vezes o ícone [BzCardViewer.exe].

⇒ O CardMinder Mobile Viewer será aberto.

##### ATENÇÃO

- O CardMinder Mobile Viewer não será iniciado enquanto a janela [Configurações da integração com mídia USB] estiver aberta. Feche a janela [Configurações da integração com mídia USB] antes de reabrir o CardMinder Mobile Viewer.
- Se o CardMinder Mobile Viewer estiver protegido por senha, a janela da senha aparecerá quando o ícone [BzCardViewer.exe] for clicado 2 vezes.  
Para abrir o CardMinder Mobile Viewer, insira a senha na janela e clique o botão [OK].  
Use a senha especificada na janela [Configurações da integração com mídia USB].

### Encerrando

Siga o procedimento abaixo para encerrar o CardMinder Mobile Viewer:

#### 1. Clique o botão [Fechar] ( ) da barra de título.

⇒ O CardMinder Mobile Viewer será encerrado.



## Ajuda do CardMinder

Siga o procedimento abaixo para abrir a Ajuda do CardMinder:

### Abrindo pela janela do CardMinder

Para abrir a Ajuda durante o uso do CardMinder, pressione a tecla [F1] do teclado ou clique o botão [Ajuda] (  ) próximo à barra de pesquisa básica.

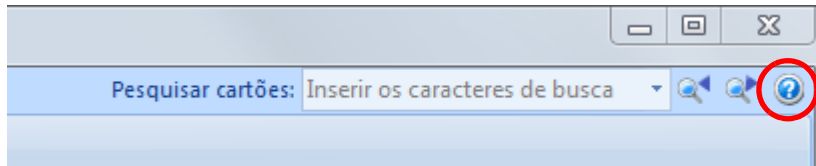

### Abrindo pela janela do CardMinder Viewer

Para abrir a Ajuda durante o uso do CardMinder Viewer, pressione a tecla [F1] do teclado. Isto abrirá o arquivo de Ajuda, exibindo o tópico sobre a janela do CardMinder Viewer.

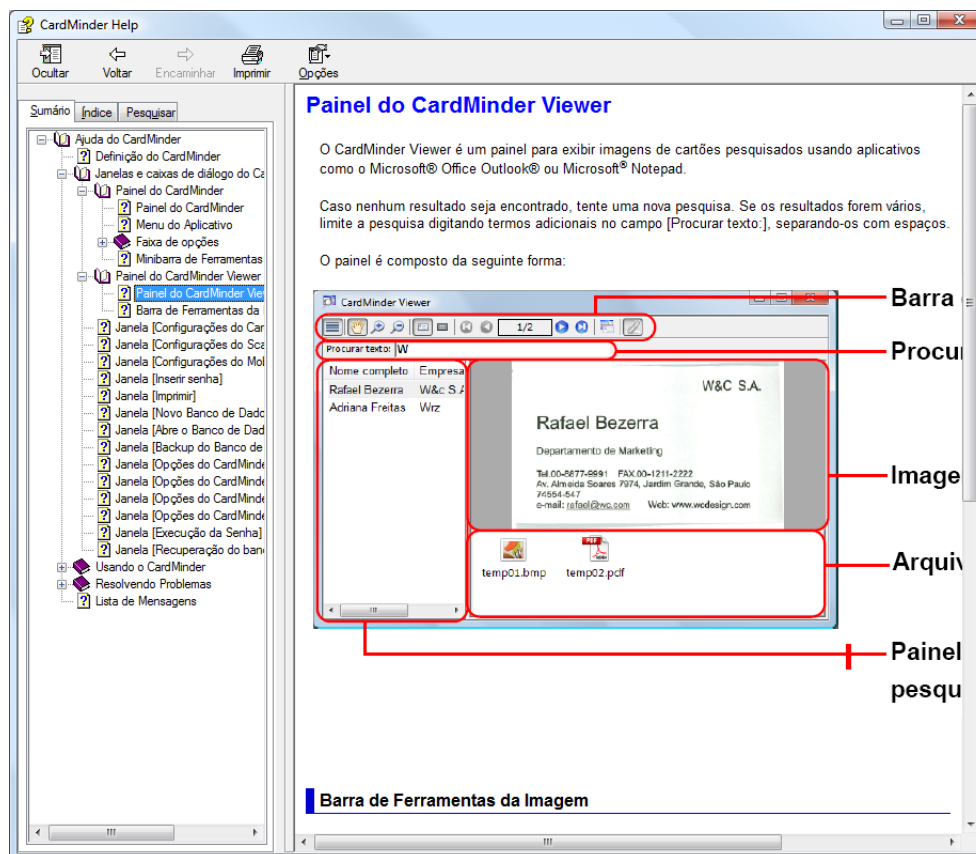

## Abrindo pelo botão [Ajuda] da janela

Para abrir a Ajuda durante o uso do CardMinder, pressione o botão [Ajuda] da janela atual (se o botão estiver sendo exibido). Isto abrirá o arquivo de Ajuda, exibindo o tópico sobre a janela exibida no momento. É possível também abrir o tópico de Ajuda pressionando a tecla [F1] do teclado.

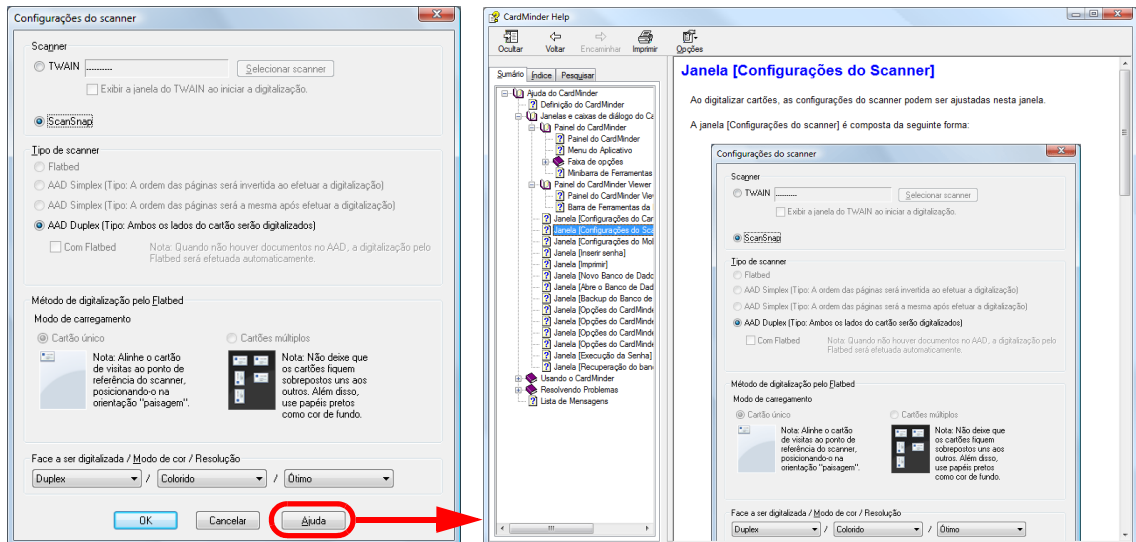

## Pesquisando pelo menu [Iniciar]

Para abrir a Ajuda do CardMinder, clique o menu [Iniciar] → [Todos os Programas] → [CardMinder] → [Ajuda].

## Ajuda do CardMinder Mobile Viewer

Siga o procedimento abaixo para abrir a Ajuda do CardMinder Mobile Viewer:

### Abrindo pela janela do CardMinder Mobile Viewer

Para abrir a Ajuda durante o uso do CardMinder Mobile Viewer, pressione a tecla [F1] do teclado.



### Abrindo o arquivo de Ajuda

Para abrir a Ajuda, clique 2 vezes o ícone [MobileViewer.chm] incluído na mídia removível conectada (memória USB, por exemplo).

## Capítulo 2 Como usar o CardMinder

Este capítulo descreve as operações básicas, desde como abrir o CardMinder até como digitalizar, salvar os cartões e utilizar os dados.

Siga os procedimentos descritos neste capítulo para entender as funções básicas do CardMinder.

Para maiores detalhes sobre operações, telas, mensagens de erros e soluções do CardMinder, consulte a Ajuda do CardMinder ou CardMinder Mobile Viewer.

<b>2.1</b>	<b>Procedimento das operações .....</b>	<b>21</b>
<b>2.2</b>	<b>Usando as informações do cartão .....</b>	<b>26</b>

## 2.1 Procedimento das operações

### Procedimentos básicos

#### 1. Abra o CardMinder.

Abra o CardMinder clicando o ícone [CardMinder] do Desktop.

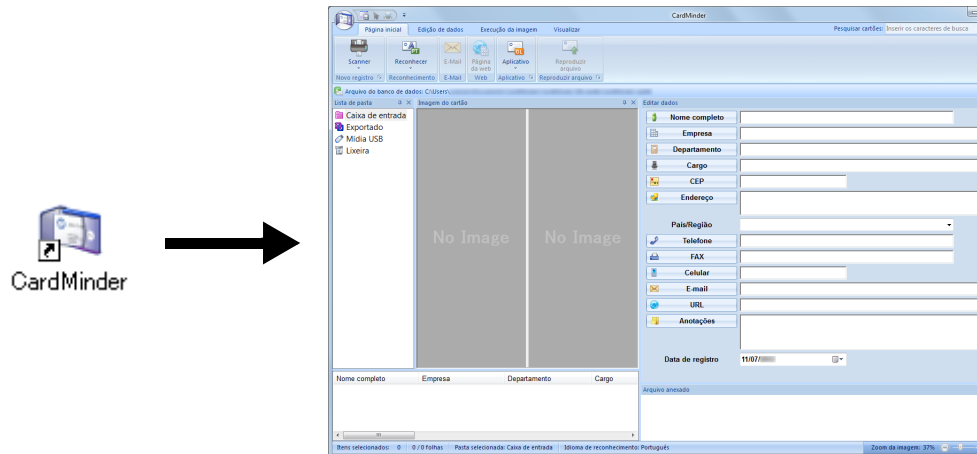

#### 2. Digitalize o cartão com o scanner.

Clique o botão [Scanner] na guia [Página inicial] para digitalizar o cartão.

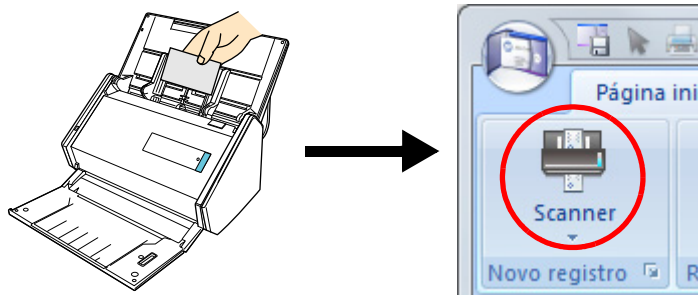

Quando a digitalização for concluída, as informações impressas no cartão (nome, empresa, endereço etc.) serão reconhecidas automaticamente como texto e serão exibidas na Área de edição de dados.

A imagem digitalizada do cartão será exibida no Painel de imagem do cartão.

#### ATENÇÃO

O ScanSnap Manager deve estar instalado no computador para reconhecer os seguintes idiomas:

- Chinês (simplificado)
- Chinês (tradicional)
- Coreano

### 3. Verifique os dados do cartão.

Verifique se as imagens da frente / verso do cartão estão corretas (se os lados não estão invertidos), e verifique também se as informações da imagem do cartão estão sendo exibidas corretamente na Área de edição de dados.

Nome completo	Rafael Bezerra
Empresa	Departamento de Marketing
Departamento	
Cargo	
CEP	74554-547
Endereço	Av. Almeida Soares 7974, Jardim Grande, São Paulo 74554-547
Pais/Região	Brasil
Telefone	00-8877-9991
FAX	00-1211-2222
Celular	
E-mail	rafael@wc.com
URL	www.wcdesign.com
Anotações	
Data de registro	08/07/

Área de edição de dados

### 4. Para alterar o idioma usado no reconhecimento do texto:

1. Clique  na guia [Página inicial].  
⇒ Os idiomas de reconhecimento serão exibidos.
2. Selecione o idioma do texto a ser digitalizado.  
⇒ O ícone do botão [Reconhecer] será alterado para o idioma selecionado.
3. Clique o botão [Reconhecer].

Exemplo: Para reconhecer em Inglês, clique .

⇒ Uma mensagem de confirmação do processo de reconhecimento será exibida.

4. Clique o botão [Sim].  
⇒ O texto do cartão será reconhecido de acordo com o idioma selecionado.

#### ATENÇÃO

O ScanSnap Manager deve estar instalado no computador para reconhecer os seguintes idiomas:

- Chinês (simplificado)
- Chinês (tradicional)
- Coreano

## 5. Corrija os dados do cartão se necessário.

Corrija os resultados do reconhecimento da Área de edição de dados e da imagem do cartão.

Se o texto do cartão não for reconhecido corretamente, efetue o reconhecimento novamente ou insira as informações do cartão diretamente na Área de edição de dados. Digitalizações desalinhadas ou imagens da frente / verso invertidas podem ser corrigidas.

É possível selecionar a área do texto do cartão e clicar o item correspondente para que apenas a área selecionada seja reconhecida.

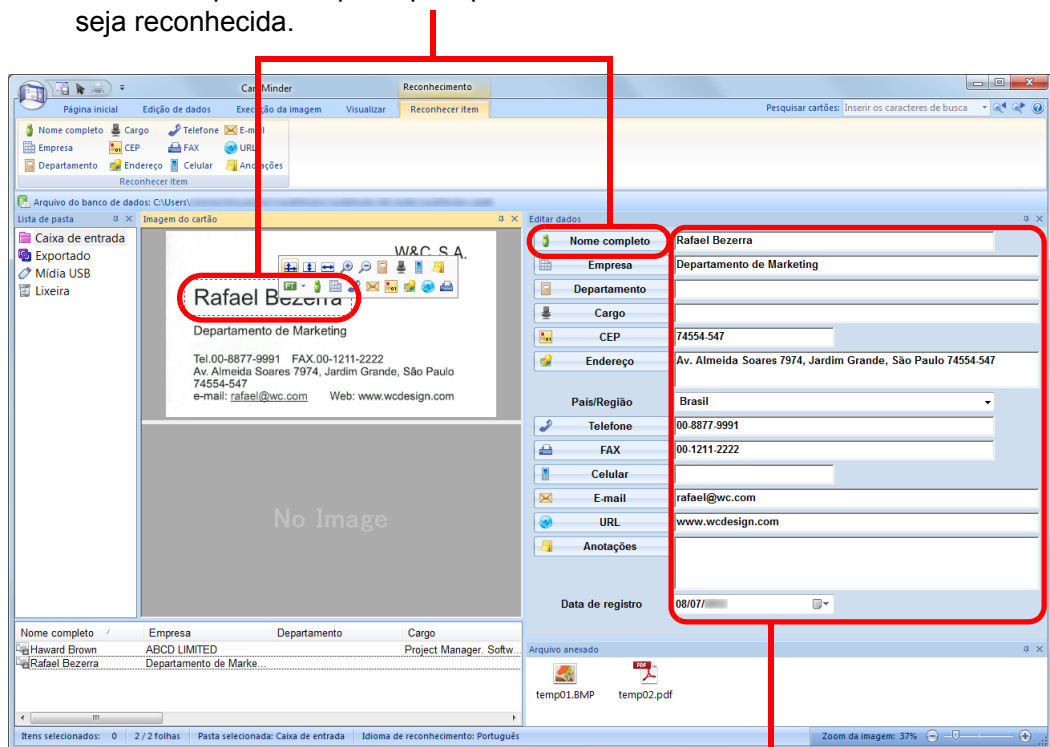

É possível efetuar as correções inserindo as informações diretamente na Área de edição de dados.

### ATENÇÃO

O ScanSnap Manager deve estar instalado no computador para reconhecer os seguintes idiomas:

- Chinês (simplificado)
- Chinês (tradicional)
- Coreano

## 6. Encerre o CardMinder.

Para encerrar o CardMinder, clique o botão do aplicativo (  ) e em seguida o botão [Sair] no menu exibido.

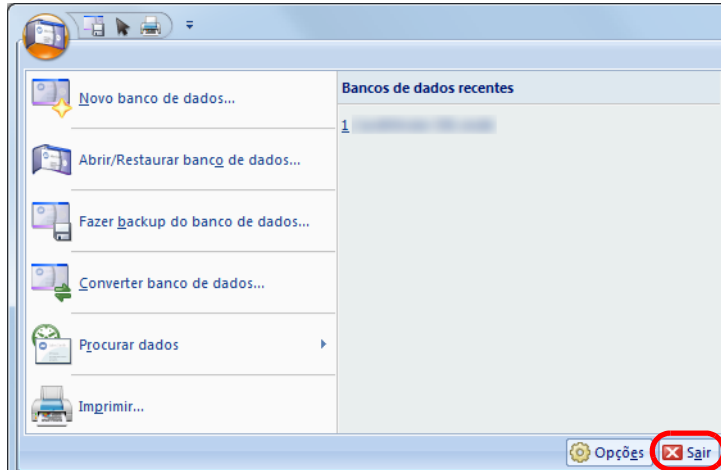



## Pesquisando as informações do cartão

Os dados do cartão podem ser pesquisados através de itens como nomes de pessoas e nomes de empresas. O CardMinder Viewer também pode ser usado para pesquisar os cartões.

### Usando a Barra de pesquisa básica do CardMinder

Barra de pesquisa básica

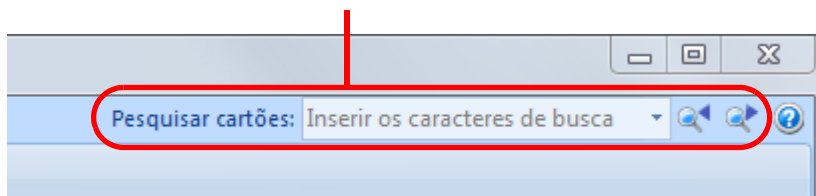

Para pesquisar cartões, digite o texto (nome da pessoa ou empresa, por exemplo) na Barra de pesquisa básica.

Os resultados da pesquisa são exibidos na janela principal.

Se vários cartões forem encontrados na pesquisa, clique o botão  para exibir o próximo resultado da pesquisa na janela principal.

### Pesquisando no CardMinder Viewer

Os dados do cartão podem ser pesquisados durante o uso de outro aplicativo.

**1. Selecione o texto que deseja pesquisar.**

**2. Pressione as teclas [Alt] + [F3] do teclado ao mesmo tempo.**

⇒ O CardMinder Viewer será aberto e o cartão correspondente às palavras pesquisadas (nome ou nome da empresa) será exibido.

Se vários cartões forem encontrados na pesquisa, clique o botão  para exibir o próximo resultado da pesquisa na janela do CardMinder Viewer.

#### DICAS

- O texto inserido será pesquisado entre os nomes de pessoas e nomes de empresas dos cartões.
- Clique  para exibir na janela do CardMinder os detalhes do cartão selecionado na janela CardMinder Viewer.

## 2.2 Usando as informações do cartão

Os dados do cartão podem ser usados da seguinte forma.  
Para maiores detalhes, consulte a Ajuda do CardMinder.

### Usando as informações do cartão

Clique os botões abaixo na guia [Página inicial] para usar os dados em vários aplicativos.

Pesquisa na Internet  
Acessa o site da empresa que consta no cartão.

Reproduzir os dados do cartão em outro formato  
Reproduz os cartões nos formatos vCard, CSV, texto, ou ContactXML.

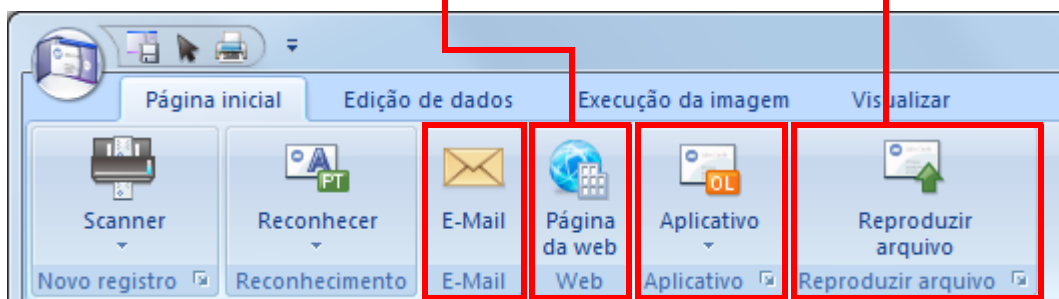

E-mail  
Após abrir o aplicativo de e-mail, envie a mensagem para o endereço que consta no cartão.

Interagir com outros aplicativos  
Interage com outro aplicativo para usar os dados no Outlook Express, Salesforce CRM etc.  
É possível também interagir com a mídia USB para usar os dados do cartão em outros computadores.

## Anexando um arquivo nos dados do cartão

É possível arrastar o arquivo para anexá-lo ao cartão.

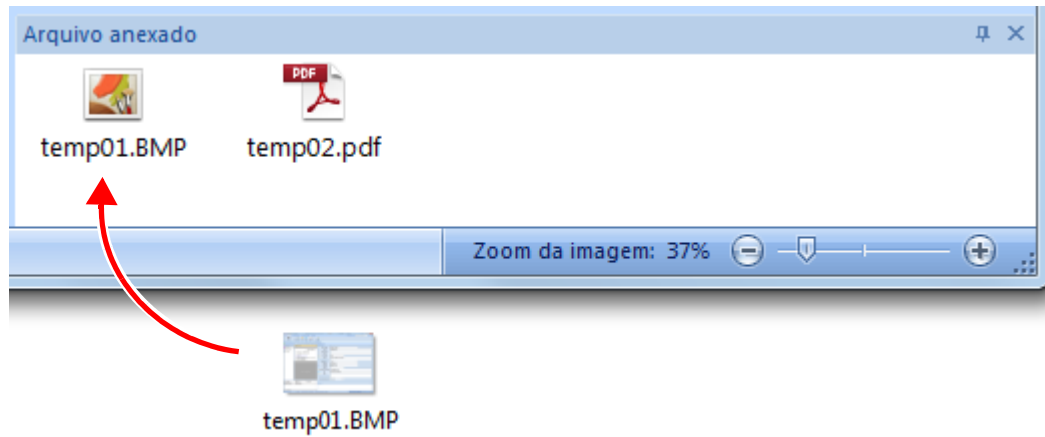

# Apêndice A Instalando e desinstalando

Este apêndice descreve sobre os requisitos do sistema e como efetuar a instalação e desinstalação do CardMinder.

<b>A.1</b>	<b>Requisitos do sistema .....</b>	<b>29</b>
<b>A.2</b>	<b>Instalando.....</b>	<b>31</b>
<b>A.3</b>	<b>Desinstalando .....</b>	<b>31</b>

## A.1 Requisitos do sistema

Os requisitos do sistema para o uso do CardMinder são os seguintes:

Para obter as últimas informações sobre os requisitos, visite o Site de suporte do ScanSnap:

<http://scansnap.fujitsu.com/g-support/pt/>

<b>Sistema operacional (*1)(*2)</b>	Windows 8 (*3) Windows 7 Windows Vista Windows XP
<b>CPU (*4)</b>	Intel® Core™2 Duo 2,2 GHz (Recomendado: Intel® Core™ i5 2,5 GHz ou superior)
<b>Memória (*4)</b>	32-bit: acima de 1 GB (Recomendado: acima de 4 GB) 64-bit: acima de 2 GB (Recomendado: acima de 4 GB)
<b>Resolução do display (*5)</b>	Windows 8: 1024 × 768 pixels ou superior Windows 7 / Windows Vista / Windows XP: 800 × 600 pixels ou superior
<b>Espaço no disco rígido</b>	Acima de 660 MB de espaço livre (*6)
<b>Drive de DVD-ROM</b>	Necessário para a instalação
<b>Scanner</b>	ScanSnap (*7) (*8) (*9) ou outro scanner de imagem compatível ao padrão TWAIN (necessário para digitalizar os cartões)
<b>Navegador</b>	Internet Explorer 6.0 ou mais recente
<b>Mídia removível</b>	Acima de 8 MB de espaço livre (necessário para o Integração com mídia USB)

- \*1: É recomendado que o sistema operacional seja utilizado com a aplicação do Service Pack mais recente.
- \*2: Para maiores detalhes sobre os sistemas operacionais com suporte, consulte a seção "Requisitos do sistema" no Manual de instruções do ScanSnap utilizado.
- \*3: O CardMinder opera como aplicativo de Desktop.
- \*4: Se os requisitos necessários para o scanner forem maiores que as especificações citadas acima, é recomendado utilizar o CardMinder de acordo com os requisitos do scanner.
- \*5: Algumas telas não serão exibidas corretamente se o tamanho da fonte for muito grande. Neste caso, selecione uma fonte menor.
- \*6: São necessários 250 KB de espaço no disco para salvar os dados de um cartão (digitalizado no modo Duplex, Colorido e Ótimo).  
Calcule o espaço necessário no disco para salvar o número determinado de cartões.
- \*7: Para maiores detalhes sobre o ScanSnap, visite o nosso website:  
<http://scansnap.fujitsu.com/g-support/pt/>
- \*8: Scanner de rede ScanSnap não está incluído.
- \*9: Digitalização com uso do driver WIA não possui suporte.

**ATENÇÃO**

- Se os requisitos do sistema acima não estiverem satisfeitos, o CardMinder pode não funcionar.
- A autoridade do usuário para usar o CardMinder são as seguintes.
  - Windows 7 ou Windows Vista:  
O usuário deve possuir a autorização de "usuário padrão" (grupo de usuários avançados) ou outros níveis mais elevados, para efetuar o login e utilizar este aplicativo.
  - Windows XP Professional:  
O usuário deve possuir a autorização de "usuário padrão" (grupo de usuários avançados) ou outros níveis mais elevados, para efetuar o login e utilizar este aplicativo.
  - Windows XP Home Edition:  
O usuário deve estar autorizado como "administrador" para efetuar o login e utilizar este aplicativo.
- Se o texto não for exibido corretamente durante:
  - Reconhecimento do texto e visualização dos cartões de visita
  - Integração com o Salesforce CRM
 Altere as configurações abaixo:
  - Windows 7 ou Windows Vista:  
Instale a fonte universal (Arial Unicode MS) do disco de instalação para o Microsoft Office 2003 ou mais recente.
  - Windows XP:
    - Selecione [Painel de controle] → [Opções regionais e de idioma] → guia [Idioma] e marque [Instalar arquivos para idiomas do Leste Asiático] em [Suporte a idioma suplementar].
    - Instale a fonte universal (Arial Unicode MS) do disco de instalação para o Microsoft Office 2003 ou mais recente.

Os seguintes cartões podem ser processados pelo CardMinder:

<b>Tipo de cartão</b>	Cartões criados com o ScanSnap ou scanners compatíveis ao padrão TWAIN
<b>Tamanho do papel</b>	<ul style="list-style-type: none"> <li>● Para scanners ScanSnap Menor que A6</li> <li>● Para scanners compatíveis ao padrão TWAIN Varia de acordo com o modelo utilizado</li> </ul>
<b>Lado do reconhecimento de caracteres</b>	Frente
<b>Tamanho dos caracteres</b>	6 a 24 pontos

**ATENÇÃO**

- Digitalização com uso do driver WIA não possui suporte.



- Para reconhecer caracteres no verso da imagem do cartão, clique em **Inverter imagens (Frente e Verso)** na guia [Execução da imagem] e altere a frente e o verso da imagem antes de executar o processo de reconhecimento.
- Caracteres manuscritos não podem ser reconhecidos.

## A.2 Instalando

Instale o CardMinder a partir do Setup DVD-ROM fornecido com o ScanSnap.

Selecione [Típica] em [Tipo de instalação].

Para maiores detalhes, consulte a seção "Instalando os aplicativos" do Manual de instruções do ScanSnap utilizado.

## A.3 Desinstalando

Desinstale o CardMinder em [Programas e Recursos] do [Painel de Controle].

Para maiores detalhes, consulte a seção "Apêndice": Desinstalando os aplicativos" no Manual de instruções do ScanSnap utilizado.

# Índice

## A

Abrir	
Ajuda do CardMinder .....	17
Ajuda do CardMinder Mobile Viewer .....	19
CardMinder .....	12
CardMinder Mobile Viewer.....	16
CardMinder Viewer .....	14
Anexar arquivo .....	27

## C

CardMinder .....	9
Como usar o CardMinder.....	20

## D

Desinstalar .....	31
-------------------	----

## E

Encerrar	
CardMinder .....	13
CardMinder Mobile Viewer.....	16
CardMinder Viewer .....	15

## F

Formato de reprodução .....	11
-----------------------------	----

## I

Instalar .....	31
Integração com o Salesforce CRM .....	11

## O

OCR .....	10
-----------	----

## P

Palavras-chave .....	11
Pesquisar as informações do cartão .....	25
PIM .....	10, 11
Procedimentos da operação.....	21

## R

Requisitos do sistema .....	29
-----------------------------	----

## S

ScanSnap .....	29
----------------	----



---

Guia do usuário do CardMinder  
P2WW-2645-01PTZ0  
Data de publicação: Setembro de 2012  
Publicado por: PFU LIMITED

---

- O conteúdo deste manual está sujeito a alterações sem aviso prévio.
- A PFU LIMITED não assume qualquer responsabilidade pelos danos acidentais ou consequentes resultantes do uso deste produto, bem como pelas reclamações feitas por terceiros.
- A cópia total ou parcial do conteúdo deste manual, assim como os aplicativos do scanner são proibidas por lei.