

CardMinder

유저 가이드

시작하기 전에

CardMinder 는 명함 스캔을 위한 애플리케이션입니다.
본 매뉴얼은 CardMinder 의 개요 및 기본 기능을 제공합니다.

본 매뉴얼을 표시 또는 인쇄하려면 Adobe® Acrobat® (7.0 이상) 또는 Adobe® Reader® (7.0 이상) 이 필요합니다.

상표

Microsoft, Windows, Windows Vista, Excel, Outlook 및 Internet Explorer 는 Microsoft Corporation 의 미국 및 그 외의 국가에서 등록 상표 또는 상표입니다.

Mac 은 Apple Inc.의 상표입니다.

Adobe, Adobe 로고, Acrobat, Reader 는 Adobe Systems Incorporated 의 미국 및 그 외의 국가에서 등록 상표 또는 상호입니다.

Intel 및 Intel Core 는 Intel Corporation 의 미국 및 그 외 국가에서 등록 상표 및 상표입니다.

ABBYY™ FineReader™ Engine ©2011 ABBYY. OCR by ABBYY

ABBYY 및 FineReader 는 ABBYY 의 상표입니다.

Salesforce, Salesforce 로고 및 Salesforce CRM 은 미국 및 그외의 국가에서 salesforce.com, inc.의 등록 상표 또는 상표입니다.

ScanSnap, ScanSnap 로고 및 CardMinder 는 일본에서 PFU LIMITED 의 등록 상표 또는 상표입니다.

기타 회사명과 제품명은 각 회사의 상표 또는 등록 상표입니다.

제조업체

PFU LIMITED
International Sales Dept., Imaging Business Division, Products Group
Solid Square East Tower
580 Horikawa-cho, Saiwai-ku, Kawasaki-shi, Kanagawa 212-8563, Japan
Phone: (81-44) 540-4538

© PFU LIMITED 2012

고안전 응용 부문에서의 사용

이 제품은 일반 사무용, 개인용, 가정용, 통상 산업용 등 일반적인 용도로 설계, 제조된 것입니다. 고도의 안전성이 요구되는 원자력 시설에 있어서 핵반응 제어, 항공기 자동 비행 제어, 항공 교통 제어, 대량 운송 시스템의 운행 제어, 생명 유지를 위한 의료용 기기, 무기 시스템에 있어서 미사일 발사 제어 등 잠정적으로 해당 안전성이 확보되지 않은 경우와, 직접적으로 생명과 신체에 중대한 위험이 동반될 수 있는 응용 부문 (이하 "고안전 응용 부문")에서 사용되도록 설계 및 제조된 것이 아닙니다.

사용자는 본 제품을 그와 같은 고안전 응용 부문에서 안전을 유지하기 위한 조치를 취하며 사용해야 합니다. PFU LIMITED 는 사용자가 본 제품을 고안전 응용 부문에서 사용하여 발생하는 손해와, 사용자 또는 제 3 자에 의한 손해의 배상 청구나 보상에 대해 어떤 책임도 지지 않습니다.

매뉴얼

CardMinder 를 사용할 때에는 필요에 따라 다음 매뉴얼을 읽어 주십시오.

매뉴얼	설명	참고 방법
ScanSnap 사용 설명서	ScanSnap 의 기본적인 조작, 소프트웨어의 설치, 스캔 방법, 각종 설정 및 ScanSnap 의 취급 방법에 대한 정보는 본 매뉴얼을 읽어 주십시오.	[시작] 메뉴 → [모든 프로그램] → [ScanSnap Manager] → [사용 설명서] 를 선택합니다.
CardMinder 유저 가이드 (본 매뉴얼)	일반, 제품 특징 및 작업 환경에 대한 보다 많은 정보가 필요할 때 본 매뉴얼을 읽어 주십시오.	[시작] 메뉴 → [모든 프로그램] → [CardMinder] → [매뉴얼] 을 선택합니다.
CardMinder 도움말 CardMinder Mobile Viewer 도움말	CardMinder 조작 방법 (예를 들어 설정 항목 등) 에 대한 질문 또는 문제에 대해서는 도움말 파일을 읽어 주십시오. 각 도움말은 각 조작 순서, 창 및 메시지에 대해서 설명해 줍니다.	도움말을 여는 방법에 대한 정보는 " 1.3 시작 및 종료 " (페이지 12) 를 참조해 주십시오.
ScanSnap Online Update 도움말	조작에 대한 질문 또는 문제에 대해서는 본 도움말 파일을 읽어 주십시오. 이것은 각 조작 순서, 창 및 메시지에 대해서 설명해 줍니다.	<ul style="list-style-type: none"> ● [시작] 메뉴 → [모든 프로그램] → [ScanSnap Online Update] → [도움말] 을 선택합니다. ● 본 창이 표시되는 동안 키보드의 [F1] 키를 누릅니다. ● 어떤 창에서든지 [도움말] 버튼을 클릭합니다.

본 매뉴얼의 구성

본 매뉴얼의 구성은 다음과 같습니다.

1 장 CardMinder 개요

이 장에서는 CardMinder 특징의 개요 및 CardMinder 의 시작 및 종료 방법을 제공합니다.

2 장 CardMinder 사용 방법

이 장에서는 CardMinder 의 기본 조작에 대해서 설명합니다.

부록 A 설치 및 제거

이 부록에서는 시스템 요구 사항을 제공하고 CardMinder 의 설치 및 제거 방법에 대해서 설명합니다.

CardMinder 의 기본 기능을 배우려면 1 장에서 2 장까지 순서대로 읽어 주십시오.

CardMinder 의 조작, 창, 오류 메시지 및 해결책에 대한 자세한 내용은 CardMinder 도움말 및 CardMinder Mobile Viewer 도움말을 참조해 주십시오.

본 매뉴얼에서 사용되는 화살표

아이콘을 연결하거나 메뉴 옵션을 연결할 때 오른쪽 화살표 기호 (→) 가 사용됩니다.

예 : [시작] 메뉴 → [컴퓨터] 를 선택합니다.

본 매뉴얼에 수록된 예시 화면

Microsoft 제품 스크린샷은 Microsoft Corporation 의 허가로 재인쇄됩니다.

본 매뉴얼에 사용된 예시 화면은 제품 발전을 위해 예고 없이 변경될 수 있습니다.

본 매뉴얼에 기재된 예시화면은 Windows 7 의 화면입니다.

운영 체제에 따라 실제 창과 조작이 다를 수 있습니다.

본 매뉴얼에서 예시 화면과 실제 화면이 다를 경우에는 실제 표시된 화면에 따라 조작해 주십시오.

본 매뉴얼에 사용되는 약어

본 매뉴얼에 사용되는 약어는 다음과 같습니다.

사용되는 약어	이름
Windows 8	Windows® 8 운영 체제, 한국어 버전 Windows® 8 Pro 운영 체제, 한국어 버전 Windows® 8 Enterprise 운영 체제, 한국어 버전
Windows 7	Windows® 7 Starter 운영 체제, 한국어 버전 Windows® 7 Home Premium 운영 체제, 한국어 버전 Windows® 7 Professional 운영 체제, 한국어 버전 Windows® 7 Enterprise 운영 체제, 한국어 버전 Windows® 7 Ultimate 운영 체제, 한국어 버전
Windows Vista	Windows Vista® Home Basic 운영 체제, 한국어 버전 Windows Vista® Home Premium 운영 체제, 한국어 버전 Windows Vista® Business 운영 체제, 한국어 버전 Windows Vista® Enterprise 운영 체제, 한국어 버전 Windows Vista® Ultimate 운영 체제, 한국어 버전
Windows XP	Windows® XP Home Edition 운영 체제, 한국어 버전 Windows® XP Professional 운영 체제, 한국어 버전
Windows	Windows 8, Windows 7, Windows Vista 또는 Windows XP
Microsoft Office	Microsoft® Office
Excel	Microsoft® Excel® 2010 Microsoft® Office Excel® 2007 Microsoft® Office Excel® 2003
Internet Explorer	Windows® Internet Explorer® Microsoft® Internet Explorer®
Windows Mail	Microsoft® Windows® Mail
Outlook	Microsoft® Outlook® 2010 Microsoft® Office Outlook® 2007 Microsoft® Office Outlook® 2003
Outlook Express	Microsoft® Outlook® Express
ScanSnap	컬러 이미지 스캐너 ScanSnap (*)

*: ScanSnap 네트워크 스캐너는 포함되지 않습니다.

목차

시작하기 전에	2
상표.....	2
제조업체.....	3
고안전 응용 부문에서의 사용	3
매뉴얼.....	4
본 매뉴얼의 구성.....	5
본 매뉴얼에서 사용되는 화살표	5
본 매뉴얼에 수록된 예시 화면	5
본 매뉴얼에 사용되는 약어	6
1 장 CardMinder 개요	9
1.1 개요	10
1.2 특징	11
1.3 시작 및 종료	12
CardMinder	12
CardMinder Viewer	15
CardMinder Mobile Viewer.....	17
CardMinder 도움말	18
CardMinder Mobile Viewer 도움말.....	20
2 장 CardMinder 사용 방법	21
2.1 조작의 흐름	22
기본 순서	22
명함 데이터 검색	25

2.2 명함 데이터 사용	26
명함 데이터 사용	26
파일을 명함 데이터에 첨부	27
부록 A 설치 및 제거	28
A.1 시스템 요구 사항	29
A.2 설치	31
A.3 제거	31
색인	32

1 장 CardMinder 개요

이 장에서는 CardMinder 특징의 개요를 제공하고 CardMinder 의 시작 및 종료 방법에 대해서 설명합니다.

1.1 개요	10
1.2 특징	11
1.3 시작 및 종료	12

1.1 개요

CardMinder 는 명함 스캔을 위한 애플리케이션입니다.

본 애플리케이션은 대량의 명함을 빠른 속도로 전자화하고 명함의 텍스트를 인식하여 데이터에서 고객의 명함을 신속하게 검색하고 고객의 데이터베이스를 효율적으로 작성할 수 있습니다.

CardMinder 는 광학 문자 인식 (OCR) 엔진을 사용하여 명함의 텍스트를 인식하고 개인 정보 관리자 (PIM) 응용 프로그램으로 작성된 데이터를 공유합니다.

CardMinder 는 두 개의 다른 기능을 포함합니다. CardMinder Viewer 는 다른 애플리케이션에서 신속하게 명함 데이터를 검색하도록 해 주며 CardMinder Mobile Viewer 는 CardMinder 가 설치되지 않은 다른 컴퓨터에서 스캔한 명함 데이터를 볼 수 있게 해 줍니다.

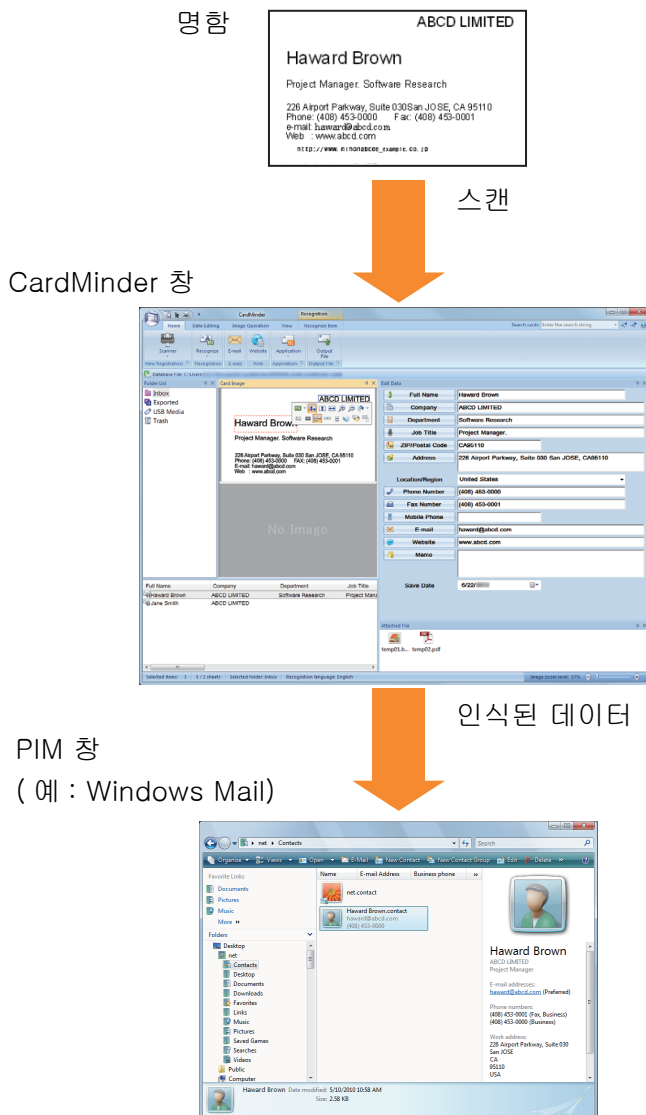

1.2 특징

CardMinder 는 다음 특징을 제공합니다.

- 단일 버튼 조작으로 단면 및 양면 스캔 (ScanSnap 사용 시)
- 문자 데이터 및 키워드를 작성하기 위해 명함의 문자열 인식
- 2 개의 단면 명함 이미지를 병합하여 한 개의 양면 명함으로 데이터를 작성
- 명함 이미지와 데이터베이스의 관리 및 [메모] 란에 수동으로 추가된 보충 설명도 함께 관리
- 개인 정보 관리자 (PIM) 를 통해 다른 애플리케이션으로 명함 데이터 내보내기
명함 데이터를 내보낼 수 있는 애플리케이션은 다음과 같습니다.
 - Excel 2003, 2007, 2010
 - Outlook 2003, 2007, 2010
 - Outlook Express V5. 0, V5. 5, V6. 0
 - Windows Mail (Windows Vista 의 경우)
 - Rack2-Filer Smart
 - 다른 사용 가능한 애플리케이션 (명함 데이터를 내보낼 수 있는 애플리케이션을 추가할 수 있습니다.)
- Salesforce CRM 으로 제공되는 웹 사이트에서 명함 정보를 표시하기 위해 Salesforce CRM 과 연동하여 명함 데이터를 등록
- 명함 데이터를 CSV 와 같은 다른 형식으로 출력
다음 형식으로 출력할 수 있습니다.
 - CSV
 - 텍스트
 - vCard (버전 3. 0)
 - ContactXML (버전 1. 1)
- " 성명 " 및 " 회사명 " 과 같은 키워드 항목을 사용하여 명함 데이터 검색
- 인식된 전자 메일 주소에 전자 메일을 보내려면 연동된 전자 메일 프로그램을 시작
- 인식된 회사 웹 사이트를 검색하려면 연동된 웹 브라우저를 시작
- 다른 애플리케이션에서 텍스트를 사용하여 명함 데이터를 검색
- CardMinder Mobile Viewer는 CardMinder가 설치되지 않은 컴퓨터로 명함 이미지를 표시
- CardMinder V4 이전의 데이터 베이스를 변환하여 CardMinder V5 의 데이터 베이스에 사용
- Mac 에서 CardMinder 데이터 베이스의 사용

1.3 시작 및 종료

이 단원에서는 CardMinder의 시작과 종료 방법을 설명합니다.

주의

CardMinder를 사용하는 사용자 권한은 다음과 같습니다.

- Windows 7 또는 Windows Vista의 경우
본 애플리케이션에 로그인하고 사용하려면 "표준 사용자 (파워 사용자 그룹)" 이상 수준으로 지정되어야 합니다.
- Windows XP Professional의 경우
본 애플리케이션에 로그인하고 사용하려면 "표준 사용자 (파워 사용자 그룹)" 이상 수준으로 지정되어야 합니다.
- Windows XP Home Edition의 경우
본 애플리케이션에 로그인하고 사용하려면 컴퓨터의 "관리자"로 지정되어야 합니다.

CardMinder

CardMinder의 시작 및 종료 순서는 다음에 설명되어 있습니다.

시작

CardMinder의 시작 순서는 다음에 설명되어 있습니다.



1. [시작] 메뉴 → [모든 프로그램] → [CardMinder] → [CardMinder]를 선택합니다.

⇒ CardMinder 가 시작됩니다.

힌트

- 다음 방법으로도 CardMinder 를 시작할 수 있습니다.

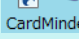

- 바탕 화면 바로가기를 더블 클릭 ()
- CardMinder Viewer 창의 이미지 도구 모음에서 [CardMinder 에서 표시] () 버튼을 클릭
- 데이터 베이스에 암호가 설정되어 있으면 CardMinder 시작 시 [암호 입력] 창이 표시됩니다. CardMinder 를 시작하려면 암호를 입력한 다음 [확인] 버튼을 클릭해 주십시오.
- 사용자가 처음으로 CardMinder 를 시작할 때마다 새로운 데이터 베이스가 작성됩니다. 기본 데이터 베이스 장소는 다음과 같습니다.
 - Windows 7 또는 Windows Vista 의 경우
`드라이브명 (C, 등.):\Users\< 사용자 이름>\Documents\CardMinder\CardMinder DB. cxdb`
 - Windows XP 의 경우
`드라이브명 (C, 등.):\Documents and Settings\< 사용자 이름>\My Documents\CardMinder\CardMinder DB. cxdb`
- 다음부터 CardMinder를 시작할 경우 창에는 마지막으로 사용한 CardMinder 데이터 베이스의 내용이 표시됩니다.

종료

CardMinder의 종료 순서는 다음에 설명되어 있습니다.

1. [애플리케이션 버튼] () 을 클릭합니다.

⇒ 애플리케이션 메뉴가 표시됩니다.

2. 애플리케이션 메뉴에서 [종료] 버튼을 클릭합니다.

⇒ CardMinder가 종료됩니다.

힌트

제목 표시줄에서 [종료] 버튼 () 을 클릭하여 CardMinder를 종료할 수도 있습니다.

CardMinder Viewer

CardMinder Viewer 의 시작 및 종료 순서는 다음에 설명되어 있습니다.

시작



CardMinder Viewer 의 시작 순서는 다음에 설명되어 있습니다.

1. [시작] 메뉴 → [모든 프로그램] → [CardMinder] → [CardMinder Viewer] 를 선택합니다.

⇒ CardMinder Viewer 가 시작됩니다.

힌트

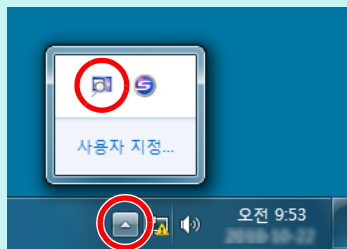

- 다음 방법으로도 CardMinder Viewer 를 열 수 있습니다.

1. 알림 영역에서  를 클릭하여 표시되는 메뉴에 CardMinder Viewer 아이콘 () 이 표시됩니다.
알림 영역은 작업 표시줄의 오른쪽 끝에 위치합니다.



(Windows Vista 및 Windows XP 의 경우 CardMinder Viewer 아이콘 () 이 알림 영역에 표시됩니다.)

2. 다음 중 하나를 실행합니다.

- [CardMinder Viewer] 아이콘 () 을 더블 클릭합니다.
- [CardMinder Viewer] 아이콘 () 을 오른쪽 클릭한 다음 표시되는 메뉴에서 [CardMinder Viewer 표시] 를 선택합니다.

- CardMinder Viewer가 실행 중이면 다른 애플리케이션에서 텍스트를 사용하여 CardMinder 내의 특정 명함 데이터를 검색할 수 있습니다. 애플리케이션에서 원하는 문자영역을 선택한 다음 단축키 ([Alt] + [F3]) 를 눌러 주십시오.
검색이 완료되면 검색 내용과 일치하는 명함 데이터가 나열된 CardMinder Viewer 창이 열립니다.

종료

CardMinder Viewer 의 종료 순서는 다음에 설명되어 있습니다.

1. 메뉴에 표시된 알림 영역에서 을 클릭합니다.

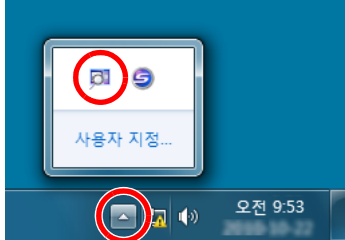

알림 영역은 작업 표시줄의 오른쪽 끝에 위치합니다.



2. [CardMinder Viewer] 아이콘 () 을 오른쪽 클릭한 다음 표시되는 메뉴에서 [종료] 를 선택합니다.

⇒ CardMinder Viewer 가 종료됩니다.

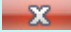
힌트

- 제목 표시줄에서 [닫기] 버튼 () 을 클릭하여 CardMinder Viewer 를 숨길 수도 있습니다.
- Windows Vista 및 Windows XP 의 경우 CardMinder Viewer 아이콘 () 이 알림 영역에 표시됩니다.
- CardMinder Viewer가 종료되면 메모장과 같은 다른 애플리케이션에서 명함 데이터를 검색할 수 없습니다.

CardMinder Mobile Viewer

CardMinder Mobile Viewer 의 시작 및 종료 순서는 다음에 설명되어 있습니다.

시작

CardMinder Mobile Viewer 의 시작 순서는 다음에 설명되어 있습니다.

1. 명함 데이터 및 CardMinder Mobile Viewer 애플리케이션을 포함하는 이동식 미디어를 다른 컴퓨터에 연결합니다.

힌트

CardMinder Mobile Viewer 를 사용하려면 먼저 사용하시는 컴퓨터에서 명함 데이터 및 애플리케이션을 다른 컴퓨터로 내보낼 필요가 있습니다. 자세한 내용은 CardMinder 도움말을 참조해 주십시오.

2. [시작] 메뉴 → [컴퓨터] 를 선택합니다.

힌트

Windows Vista 의 경우 [시작] 메뉴 → [컴퓨터] 를 선택합니다.
Windows XP 의 경우 [시작] 메뉴 → [내 컴퓨터] 를 선택합니다.

3. 연결된 이동식 미디어를 선택합니다.

4. [BzCardViewer.exe] 아이콘을 더블 클릭합니다.

⇒ CardMinder Mobile Viewer 가 시작됩니다.

주의

- [USB 미디어 연동 설정] 대화상자가 열려 있는 한 CardMinder Mobile Viewer는 시작되지 않습니다. [USB 미디어 연동 설정] 대화상자를 닫은 다음 CardMinder Mobile Viewer 를 다시 시작해 주십시오.
- CardMinder Mobile Viewer 에 암호가 설정되어 있으면 [BzCardViewer.exe] 아이콘을 더블 클릭할 때 암호 입력 대화상자가 표시됩니다.
CardMinder Mobile Viewer 를 열려면 대화상자에 암호를 입력하고 [확인] 버튼을 클릭합니다.
[USB 미디어 연동 설정] 대화상자에서 지정한 암호를 사용해 주십시오.

종료

CardMinder Mobile Viewer 의 종료 순서는 다음에 설명되어 있습니다.

1. 제목 표시줄에서 [닫기] 버튼 () 을 클릭합니다.

⇒ CardMinder Mobile Viewer 가 종료됩니다.

CardMinder 도움말

CardMinder 도움말의 시작 및 종료 순서는 다음에 설명되어 있습니다.

CardMinder 창에서 열기

CardMinder 사용 중에 도움말을 열려면 키보드의 [F1] 키를 누르거나 기본 검색 도구 모음 옆의 [도움말] 버튼 (?) 을 클릭합니다.

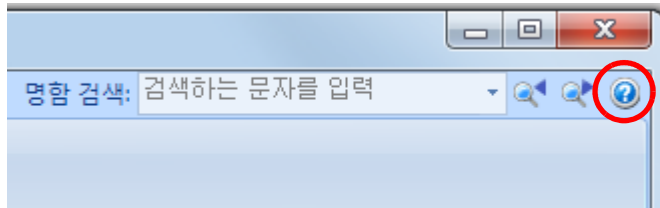

CardMinder Viewer 창에서 열기

CardMinder Viewer 를 사용 중에 도움말을 열려면 키보드의 [F1] 키를 누릅니다.

CardMinder Viewer 창에 대한 항목을 표시하는 도움말이 열립니다.

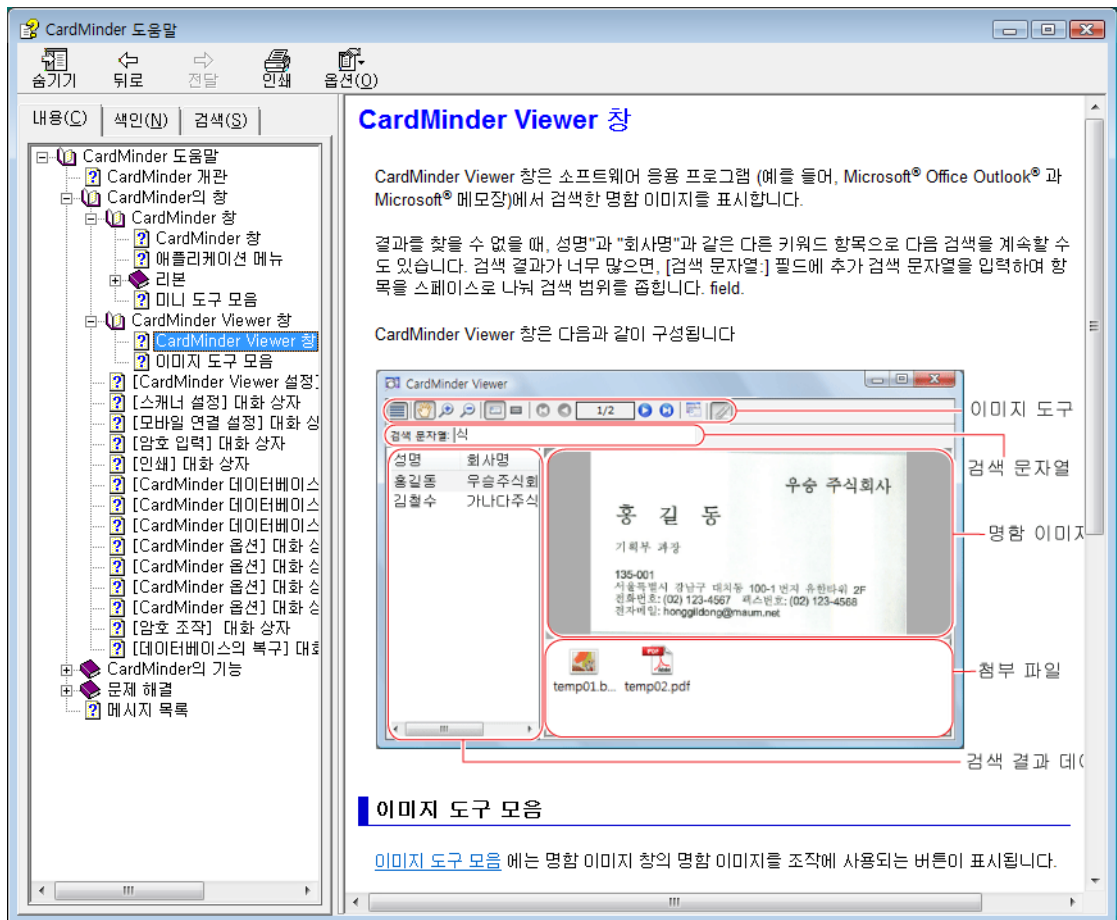

창의 [도움말] 버튼으로 열기

CardMinder 사용 중에 도움말을 열려면 [도움말] 버튼이 있는 경우 현재 창 또는 대화상자의 [도움말] 버튼을 누릅니다. 현재 표시된 창 또는 대화상자에 대한 항목을 표시하는 도움말이 열립니다. 키보드의 [F1] 키를 눌러도 도움말 항목을 열 수 있습니다.

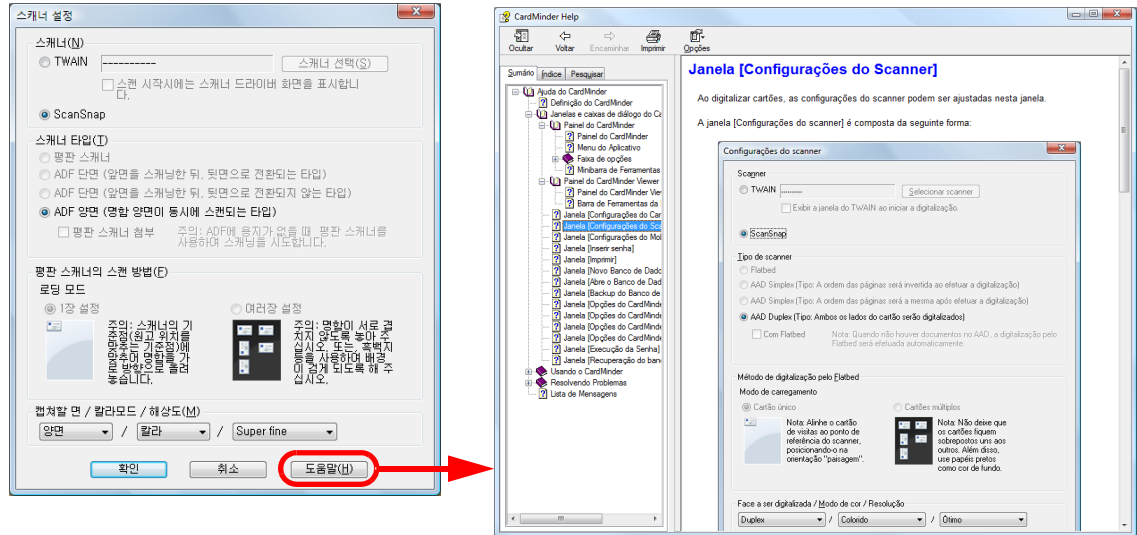

[시작] 메뉴에서 열기

CardMinder 도움말을 열려면 [시작] 메뉴 → [모든 프로그램] → [CardMinder] → [도움말] 을 선택합니다.

CardMinder Mobile Viewer 도움말

CardMinder Mobile Viewer 도움말의 시작 및 종료 순서는 다음에 설명되어 있습니다.

CardMinder Mobile Viewer 창에서 열기

CardMinder Mobile Viewer 를 사용 중에 도움말을 열려면 키보드의 [F1] 키를 누릅니다.

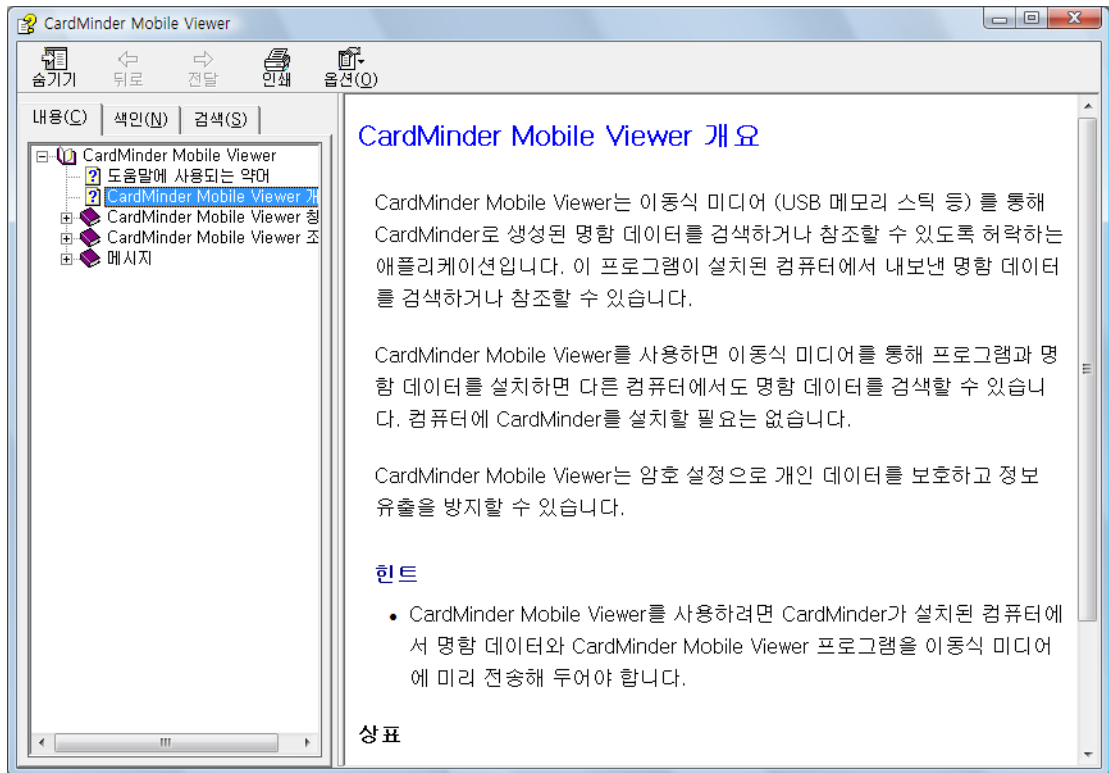

도움말 파일 열기

도움말을 열려면 연결된 이동식 미디어 (예. USB 메모리) 에 포함된 [MobileViewer.chm] 아이콘을 더블 클릭합니다.

2 장 CardMinder 사용 방법

이 장에서는 CardMinder 의 시작에서 스캔, 명함 저장 및 명함 데이터 사용 방법에 대한 기본 조작에 대해서 설명합니다.

이 장에서 설명된 순서에 따라 CardMinder 의 기본 기능을 배울 수 있습니다. 조작, 창, 오류 메시지 및 해결책에 대한 자세한 내용은 CardMinder 도움말 또는 CardMinder Mobile Viewer 도움말을 참조해 주십시오.

2.1 조작의 흐름	22
2.2 명함 데이터 사용	26

2. 1 조작의 흐름

기본 순서

1. CardMinder 를 시작합니다.

바탕 화면에서 [CardMinder] 아이콘을 더블 클릭하여 CardMinder 를 시작합니다.

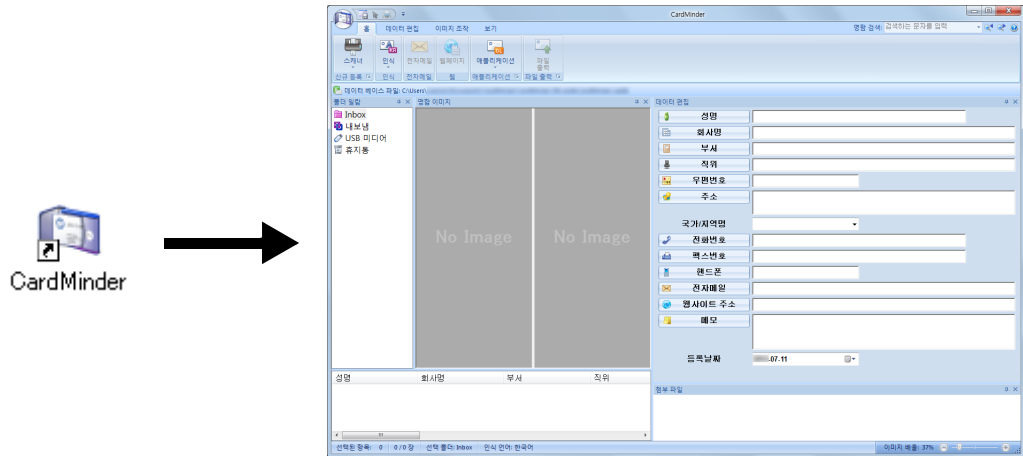

2. 스캐너로 명함을 스캔합니다.

[홈] 탭의 [스캐너] 버튼을 클릭하여 명함 스캔을 시작합니다.

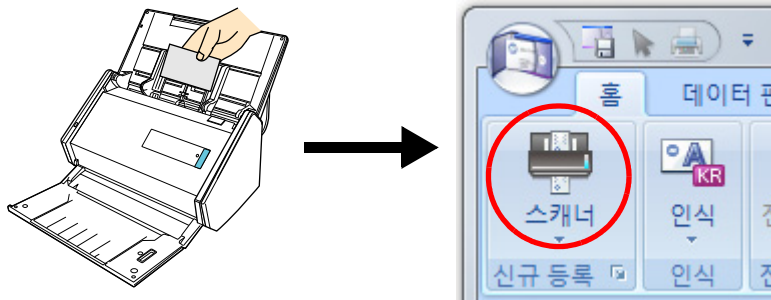

스캔이 완료되면 명함에 인쇄된 정보 (이름, 회사, 주소 등)가 자동으로 텍스트로 인식되고 데이터 편집 창에 표시됩니다.

명함에서 스캔된 이미지 데이터가 명함 이미지 창에 표시됩니다.

주의

다음 언어를 인식하려면 ScanSnap Manager 를 사용하시는 컴퓨터에 설치해야 합니다.

- 중국어 (간체)
- 중국어 (번체)
- 한국어

3. 명함 데이터를 확인합니다.

앞면 이미지와 올바른지 데이터 편집 창에 명함 이미지의 텍스트가 올바르게 표시되는지 확인합니다.

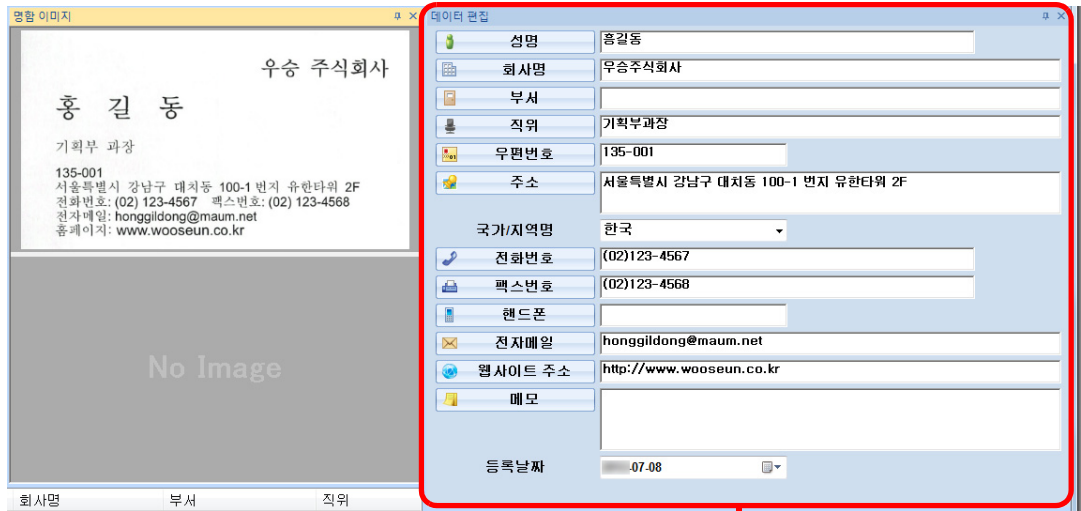

데이터 편집 창

4. 텍스트 인식에 사용되는 언어를 변경할 경우

1. [홈] 탭에서  를 클릭합니다.
⇒ 인식된 언어가 표시됩니다.
2. 스캔할 텍스트의 언어를 선택합니다.
⇒ [인식] 버튼의 아이콘이 선택한 언어로 변경됩니다.
3. [인식] 버튼의 아이콘을 클릭합니다.

예 : 영어를 인식하려면  를 클릭합니다.
⇒ 인식 처리의 확인 메시지가 표시됩니다.
4. [예] 를 클릭합니다.
⇒ 명함 데이터의 텍스트가 선택한 언어로 인식됩니다.

주의

다음 언어를 인식하려면 ScanSnap Manager 를 사용하시는 컴퓨터에 설치해야 합니다.

- 중국어 (간체)
- 중국어 (번체)
- 한국어

5. 필요에 따라 명함 데이터를 보정합니다.

데이터 편집 창에서 인식 결과와 스캔된 명함의 이미지를 보정합니다.

텍스트가 올바르게 인식되지 않았으면 명함 데이터의 재인식 처리를 반복하거나 데이터 편집 창의 필드에 직접 입력합니다. 또한 비뿔어진 명함 이미지 또는 앞 / 뒤 스캔의 오류를 보정할 수 있습니다.

선택된 영역의 재인식 처리만을 다시 하려면 먼저 명함 데이터의 텍스트를 선택한 다음 적합한 영역명을 클릭합니다.

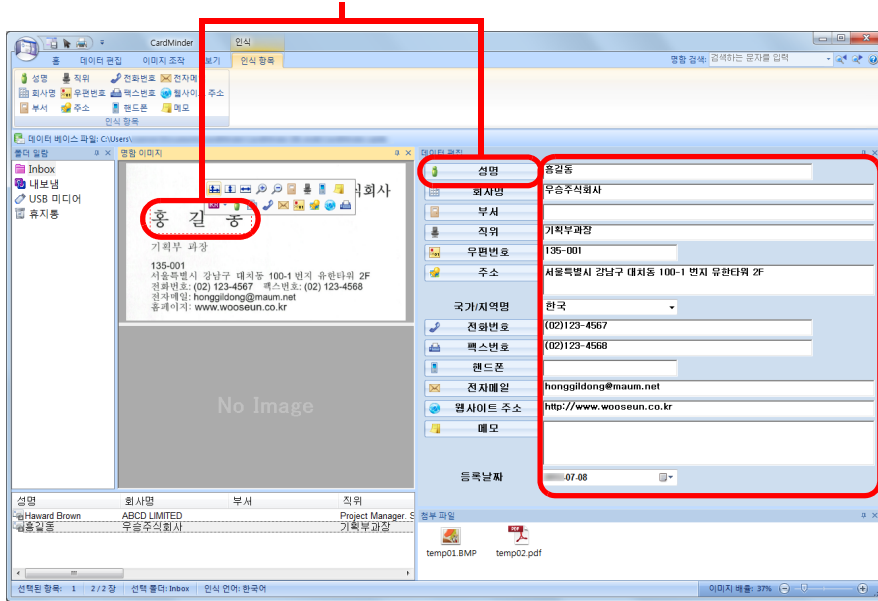

데이터 편집 창의 각 영역에서 텍스트를 직접 보정할 수 있습니다.

주의

다음 언어를 인식하려면 ScanSnap Manager 를 사용하시는 컴퓨터에 설치해야 합니다.

- 중국어 (간체)
- 중국어 (번체)
- 한국어

6. CardMinder 를 종료합니다.

CardMinder 를 종료하려면 애플리케이션 버튼 () 을 클릭한 다음 표시되는 메뉴에서 [종료] 버튼을 클릭합니다.

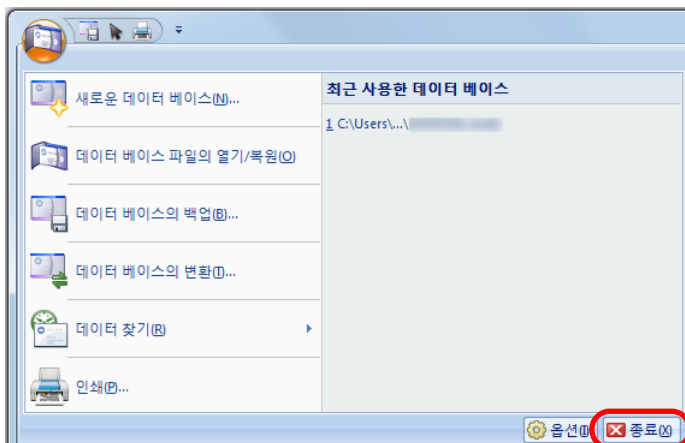

명함 데이터 검색

개인 및 회사명을 사용하여 명함 데이터를 검색할 수 있습니다. 또한 CardMinder Viewer 를 사용하여 명함 데이터를 검색할 수 있습니다.

CardMinder 기본 검색 도구 모음 사용하기

명함 검색 (기본 검색 도구 모음)

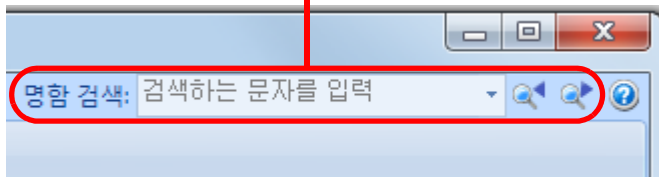

명함 데이터를 검색하려면 기본 검색 도구 모음에 검색 내용 (예. 개인명 또는 회사명) 을 입력합니다.

검색 결과가 메인 창에 표시됩니다.

복수 명함이 검색 조건과 일치하면  을 클릭하여 메인 창에 검색의 다음 결과를 표시합니다.

CardMinder Viewer 로 검색하기

다른 애플리케이션 실행 중에도 명함 데이터를 검색할 수 있습니다.

1. 원하는 문자열을 선택합니다.

2. 키보드의 [Alt] + [F3] 를 동시에 누릅니다.

⇒ CardMinder Viewer 가 시작되고 검색 조건으로 찾은 명함 데이터 (성명, 회사명 등) 가 창에 표시됩니다.

복수 명함이 검색 조건과 일치하면  을 클릭하여 CardMinder Viewer 창에 검색의 다음 결과를 표시합니다.

힌트

- 입력된 텍스트로 명함 데이터의 성명 및 회사명이 검색됩니다.
-  를 클릭하여 CardMinder Viewer 창에서 선택된 명함 데이터의 세부 사항을 CardMinder 창에 표시합니다.

2.2 명함 데이터 사용

명함 데이터를 다음 방법으로 사용할 수 있습니다.
자세한 내용은 CardMinder 도움말을 참조해 주십시오.

명함 데이터 사용

[홈] 탭의 다음 버튼을 클릭하여 다양한 애플리케이션에서 명함 데이터를 사용합니다.

인터넷 검색
명함 데이터에서 회사의 웹사이트로 액세스합니다.

다른 형식으로 명함 데이터 출력
vCard, CSV, 텍스트 또는 ContactXML 형식으로 명함 데이터를 출력합니다.

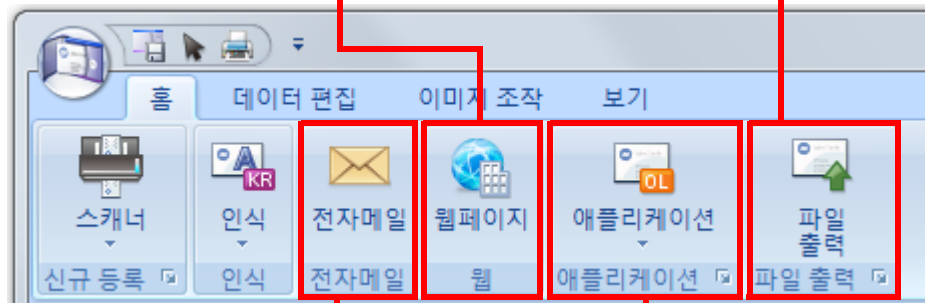

전자메일
전자메일 프로그램 시작 후 명함 데이터의 전자메일 주소로 전자메일을 송신합니다.

다른 애플리케이션과 연동
다른 애플리케이션과 연동하여 명함 데이터를 Outlook Express, Salesforce CRM 등에서 사용합니다.
또한 USB 미디어와 연동하여 다른 컴퓨터에서 명함 데이터를 사용할 수 있습니다.

파일을 명함 데이터에 첨부

파일을 드래그 앤 드롭하여 쉽게 명함 데이터에 첨부할 수 있습니다.

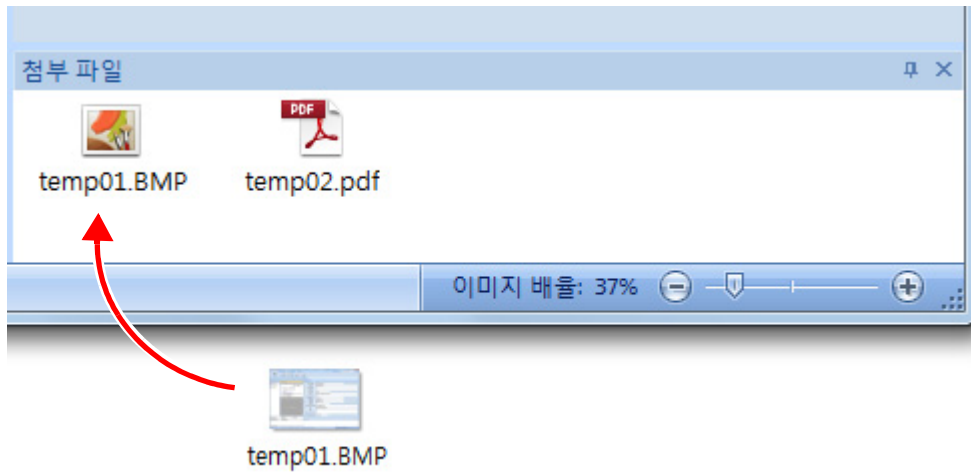

부록 A 설치 및 제거

이 부록에서는 CardMinder 시스템 요구 사항 및 CardMinder의 설치 및 제거 방법에 대해서 설명합니다.

A. 1 시스템 요구 사항	29
A. 2 설치	31
A. 3 제거	31

A. 1 시스템 요구 사항

CardMinder의 시스템 요구 사항은 다음과 같습니다.

요구 사항의 최신 정보에 대해서는 ScanSnap 지원 사이트를 방문해 주십시오.

<http://scansnap.fujitsu.com/g-support/hn/>

운영 체제 (*1)(*2)	Windows 8 (*3) Windows 7 Windows Vista Windows XP
CPU (*4)	Intel® Core™ 2 Duo 2.2 GHz (권장 : Intel® Core™ i5 2.5 GHz 이상)
메모리 (*4)	32 비트 : 1 GB 이상 (권장 : 4 GB 이상) 64 비트 : 2 GB 이상 (권장 : 4 GB 이상)
디스플레이 해상도 (*5)	Windows 8: 1024 × 768 픽셀 이상 Windows 7/Windows Vista/Windows XP: 800 × 600 픽셀 이상
하드 디스크 공간	사용 가능한 디스크 공간 660 MB 이상이 필요 (*6)
DVD-ROM 드라이브	설치에 필요
스캐너	ScanSnap (*7) (*8) (*9) 또는 TWAIN 표준을 따르는 스캐너 (명함 스캔 시 필요)
웹 브라우저	Internet Explorer 6.0 이상
이동식 미디어	8 MB 이상 사용 가능한 디스크 공간 필요 (USB 미디어 연동에 필요)

- *1: 최신 서비스 팩이 적용된 운영 체제 사용을 권장합니다.
- *2: 지원하는 운영 체제에 대한 자세한 내용은 사용하시는 ScanSnap 모델의 사용 설명서에서 "시스템 요구 사항"을 참조해 주십시오.
- *3: CardMinder는 바탕 화면 애플리케이션으로 작동합니다.
- *4: 스캐너 시스템 요구 사항이 운영 체제 요구 사항보다 높으면 스캐너 시스템 요구 사항 이상을 만족시키는 환경에서 CardMinder를 사용할 것을 권장합니다.
- *5: 폰트 크기가 크면 일부 화면이 올바르게 표시되지 않을 수 있습니다.
그 경우 보다 작은 폰트 크기를 사용해 주십시오.
- *6: 한 장의 명함 데이터 (양면 스캔, 컬러 스캔, Super Fine 스캔)를 저장하려면 약 250 KB 이상의 디스크 여유 공간이 필요합니다.
스캔하려는 명함 매수에 따라서 필요한 디스크 여유 공간을 예상해 주십시오.
- *7: ScanSnap에 대한 보다 자세한 내용은 다음 웹 사이트를 방문해 주십시오.
<http://scansnap.fujitsu.com/g-support/hn/>
- *8: ScanSnap 네트워크 스캐너는 포함되지 않습니다.
- *9: WIA 드라이버 스캔은 지원되지 않습니다.

주의

- 위의 시스템 요구 사항을 만족하지 않으면 CardMinder 가 작동하지 않을 수 있습니다.
- CardMinder 를 사용하는 사용자 권한은 다음과 같습니다.
 - Windows 7 또는 Windows Vista 의 경우
본 애플리케이션에 로그인하고 사용하려면 " 표준 사용자 (파워 사용자 그룹)" 이상 수준으로 지정되어야 합니다.
 - Windows XP Professional 의 경우
본 애플리케이션에 로그인하고 사용하려면 " 표준 사용자 (파워 사용자 그룹)" 이상 수준으로 지정되어야 합니다.
 - Windows XP Home Edition 의 경우
본 애플리케이션에 로그인하고 사용하려면 컴퓨터의 " 관리자 " 로 지정되어야 합니다.
- 다음 조작 중 텍스트가 올바르게 표시되지 않을 경우 :
 - 텍스트 인식 및 명함 표시
 - Salesforce CRM 연동
 다음과 같이 설정을 변경해 주십시오.
 - Windows 7 또는 Windows Vista 의 경우 :
Microsoft Office 2003 버전 이상의 설치 디스크에서 Universal Font (Arial Unicode MS) 를 설치해 주십시오.
 - Windows XP:
- [제어판] → [국가 및 언어 옵션] → [언어] 탭을 선택한 다음 [다른 언어 지원] 밑의 [동아시아 언어를 사용하는 데 필요한 파일 설치] 를 선택해 주십시오.
- Microsoft Office 2003 이상의 설치 디스크에서 Universal Font (Arial Unicode MS) 를 설치해 주십시오.

다음 명함 데이터 타입을 사용할 수 있습니다.

데이터 타입	ScanSnap 또는 TWAIN 스캐너로 작성된 명함 데이터
용지 크기	<ul style="list-style-type: none"> ● ScanSnap 스캐너의 경우 A6 크기 이하 ● TWAIN 스캐너의 경우 사용하시는 모델에 따름
문자열을 인식하는 면	앞면
인식 가능한 글꼴 크기	6 에서 24 포인트

주의

- WIA 드라이버 스캔은 지원되지 않습니다.

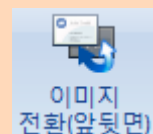

- 명함 뒷면의 텍스트를 인식하려면 인식 처리를 실행하기 전에 [이미지 조작] 의 [이미지 전환(앞뒷면)] 을 클릭하여 뒷면으로 전환합니다.
- 손으로 직접 적은 문자열은 인식할 수 없습니다.

A. 2 설치

ScanSnap 과 함께 제공되는 Setup DVD-ROM 에서 CardMinder 를 설치합니다.

[설치 유형] 의 [표준 설치] 를 선택합니다.

자세한 내용은 사용하시는 ScanSnap 의 사용 설명서에서 " 소프트웨어의 설치 " 를 참조해 주십시오.

A. 3 제거

[제어판] 의 [프로그램 및 기능] 에서 CardMinder 를 제거합니다.

자세한 내용은 사용하시는 ScanSnap 의 사용 설명서에서 " 부록 : 소프트웨어의 제거 " 를 참조해 주십시오.

색인

C

CardMinder.....	9
CardMinder 사용 방법.....	21

O

OCR.....	10
----------	----

P

PIM.....	10, 11
----------	--------

S

Salesforce CRM 연동.....	11
ScanSnap.....	29

마

명함 데이터 검색.....	25
----------------	----

사

설치.....	31
시스템 요구 사항.....	29
시작	
CardMinder.....	12
CardMinder Mobile Viewer.....	17
CardMinder Mobile Viewer 도움말.....	20
CardMinder Viewer.....	15
CardMinder 도움말.....	18

자

제거.....	31
조작 순서.....	22
종료	

CardMinder.....	14
CardMinder Mobile Viewer.....	17
CardMinder Viewer.....	16

차

첨부 파일.....	27
출력 형식.....	11

카

키워드.....	11
----------	----

CardMinder 유저 가이드
P2WW-2645-01HNZ0
발행일 2012년 9월
발행처 PFU LIMITED

- 본 매뉴얼에 기재된 내용은 예고 없이 변경될 수 있습니다 .
- PFU LIMITED는 본 제품의 사용에 의해 발생하는 우발적인 혹은 결과적인 피해 및 제 3자에 의한 어떠한 요구에 대해서도 책임 지지 않습니다 .
- 이 제품의 내용 전체 또는 일부를 복사하는 것과 스캐너 애플리케이션 프로그램을 복사하는 것은 저작권법에 따라 금지됩니다 .