

CardMinder

Guide d'utilisation

Introduction

CardMinder est une application qui va vous permettre de numériser vos cartes de visite. Dans ce guide, vous trouverez un aperçu des opérations basiques de CardMinder.

Pour pouvoir afficher ou imprimer ce guide, l'installation du programme Adobe® Acrobat® (7.0 au minimum) ou Adobe® Reader® (7.0 au minimum) est nécessaire.

Marques déposées et commerciales

Microsoft, Windows, Windows Vista, Excel, Outlook et Internet Explorer sont des marques déposées ou commerciales de Microsoft Corporation aux États-Unis et/ou dans d'autres pays.

Mac est une marque commerciale d'Apple Inc.

Adobe, le logo Adobe, Acrobat et Adobe Reader sont des marques déposées ou des appellations commerciales d'Adobe Systems Incorporated aux États-Unis et/ou dans d'autres pays.

Intel et Intel Core sont des marques de commerce ou des marques déposées d'Intel Corporation aux États-Unis et dans d'autres pays.

ABBYY™ FineReader™ Engine ©2011 ABBYY. OCR by ABBYY
ABBYY et FineReader sont des marques commerciales d'ABBYY.

ACT! est une marque commerciale de Sage Software, Inc.

GoldMine est une marque déposée de FrontRange Solutions USA Inc.

Salesforce, le logo Salesforce et Salesforce CRM sont des marques déposées ou commerciales de salesforce.com, inc. aux États-Unis et dans d'autres pays.

ScanSnap, le logo ScanSnap, ScanSnap Manager, CardMinder et Rack2-Filer sont des marques déposées ou commerciales de PFU LIMITED au Japon.

Les autres noms d'entreprises et de produits cités dans ce guide sont des marques déposées ou commerciales de leurs détenteurs respectifs.

Fabricant

PFU LIMITED

International Sales Dept., Imaging Business Division, Products Group

Solid Square East Tower

580 Horikawa-cho, Saiwai-ku, Kawasaki-shi, Kanagawa 212-8563, Japan

Téléphone (81-44) 540-4538

© PFU LIMITED 2012

Utilisation dans des environnements à risque élevé

Ce produit a été conçu et fabriqué en vue d'un usage bureautique, personnel, domestique, industriel ou général. Il n'a pas été conçu ni fabriqué pour être utilisé dans des environnements présentant des risques extrêmement élevés, mettant sérieusement et directement la vie ou la santé de toute personne en danger, et où des mesures de sécurité extrêmement rigoureuses s'imposent, comme dans les environnements de contrôle des réactions nucléaires, dans les centrales nucléaires, de commande automatique de vol, de contrôle du trafic aérien, de contrôle des systèmes de transport public, d'équipements médicaux de maintien de la vie et de contrôle de tir de missiles dans des systèmes d'armes. N'utilisez jamais ce produit sans vous assurer que toutes les mesures nécessaires ont été prises pour votre sécurité dans de tels environnements. PFU LIMITED n'est aucunement responsable des dommages résultant de l'utilisation de ce produit dans un environnement à risque élevé, et ne répondra à aucune réclamation ou demande d'indemnisation de l'utilisateur ou d'un tiers.

Guides

Lorsque vous utilisez CardMinder, veuillez consulter les guides suivants.

Guide	Descriptions	Pour les consulter
ScanSnap Guide d'utilisation	Consultez ce guide pour connaître les opérations usuelles du ScanSnap, l'installation du logiciel, les méthodes de numérisation, les divers paramètres et l'entretien du ScanSnap.	Cliquez sur le menu Démarrer → Tous les programmes → ScanSnap Manager → Guide d'utilisation .
CardMinder Guide d'utilisation (le présent guide)	Lisez ce manuel lorsque vous avez besoin d'informations en général, sur les fonctionnalités du produit ainsi que son environnement d'exploitation.	Cliquez sur le menu Démarrer → Tous les programmes → CardMinder → Guide .
Aide pour CardMinder Aide pour CardMinder Mobile Viewer	Vous trouverez plusieurs rubriques qui vous permettront de mieux comprendre l'utilisation du programme (configuration etc.). Chaque opération, chaque fenêtre, chaque message y est expliqué.	Pour savoir comment exécuter l'Aide, veuillez consulter " 1.3 Démarrage et fermeture de CardMinder " (page 13).
ScanSnap Aide Online Update	Consultez ce guide lorsque vous avez des questions concernant les opérations de CardMinder. L'aide vous apportera des explications pour chaque opération, chaque fenêtre, chaque message.	<ul style="list-style-type: none"> ● Sélectionnez le menu démarrer → Tous les programmes → ScanSnap Online Update → Aide. ● Appuyez sur la touche [F1] du clavier pendant que cette fenêtre est ouverte. ● Cliquez sur le bouton ? de la fenêtre de votre choix.

Structure

Ce guide est structuré de la manière suivante :

Chapitre 1 Aperçu de CardMinder

Dans ce chapitre, vous trouverez une introduction et un aperçu des fonctionnalités de CardMinder ainsi que des explications sur l'exécution et la fermeture du programme.

Chapitre 2 Utilisation de CardMinder

Ce chapitre présente les opérations basiques de CardMinder.

Annexe A Installation et désinstallation

Vous trouverez dans cette annexe des explications sur la configuration requise, l'installation et la désinstallation de CardMinder.

Pour apprendre à utiliser les fonctions de CardMinder, nous vous recommandons de consulter les chapitres 1 et 2.

Pour en savoir plus sur les opérations de CardMinder, les fenêtres et les solutions aux messages d'erreur, consultez les rubriques d'aide de CardMinder et CardMinder Mobile Viewer.

Description des opérations

Dans ce guide, la flèche "→" indique une suite d'opérations à effectuer.

Exemple : Cliquez sur le menu **Démarrer** → **Ordinateur**.

À propos des captures d'écran de ce guide

Les captures d'écran insérées dans ce guide ont été réalisées selon les directives de Microsoft Corporation.

En vue d'une amélioration du produit, les captures d'écran de ce guide sont sujettes à des modifications sans préavis.

Elles sont extraites du système d'exploitation Windows 7.

Selon le système d'exploitation utilisé, les écrans risquent de différer des captures d'écran de ce guide.

Dans ce cas, opérez selon l'écran affiché.

Mention simplifiée des noms des produits

Dans ce guide, vous trouverez les abréviations suivantes.

Abréviations utilisées	Nom
Windows 8	Système d'exploitation Windows® 8, version française Système d'exploitation Windows® 8 Professionnel, version française Système d'exploitation Windows® 8 Entreprise, version française
Windows 7	Système d'exploitation Windows® 7 Édition Starter, version française Système d'exploitation Windows® 7 Édition Familiale Premium, version française Système d'exploitation Windows® 7 Professionnel, version française Système d'exploitation Windows® 7 Entreprise, version française Système d'exploitation Windows® 7 Édition Intégrale, version française
Windows Vista	Système d'exploitation Windows Vista® Édition Familiale Basique, version française Système d'exploitation Windows Vista® Édition Familiale Premium, version française Système d'exploitation Windows Vista® Professionnel, version française Système d'exploitation Windows Vista® Entreprise, version française Système d'exploitation Windows Vista® Édition Intégrale, version française
Windows XP	Système d'exploitation Windows® XP Édition Familiale, version française Système d'exploitation Windows® XP Professionnel, version française
Windows	Système d'exploitation Windows 8, Windows 7, Windows Vista ou Windows XP
Microsoft Office	Microsoft® Office
Excel	Microsoft® Excel® 2010 Microsoft® Office Excel® 2007 Microsoft® Office Excel® 2003
Internet Explorer	Windows® Internet Explorer® Microsoft® Internet Explorer®
Windows Mail	Microsoft® Windows® Mail
Outlook	Microsoft® Outlook® 2010 Microsoft® Office Outlook® 2007 Microsoft® Office Outlook® 2003
ACT!	ACT!™
GoldMine	GoldMine®
Outlook Express	Microsoft® Outlook® Express
ScanSnap	scanneur d'images couleur ScanSnap*

*: sauf les scanners pour réseau ScanSnap

Table des matières

Introduction	2
Marques déposées et commerciales	2
Fabricant	3
Utilisation dans des environnements à risque élevé	3
Guides	4
Structure	5
Description des opérations	5
À propos des captures d'écran de ce guide	5
Mention simplifiée des noms des produits	6
Chapitre 1 Aperçu de CardMinder	9
1.1 Présentation	10
1.2 Fonctionnalités	11
1.3 Démarrage et fermeture de CardMinder	13
CardMinder	13
CardMinder Viewer	15
CardMinder Mobile Viewer	17
Aide pour CardMinder	18
Aide pour CardMinder Mobile Viewer	20
Chapitre 2 Utilisation de CardMinder	21
2.1 Déroulement des opérations	22
Procédures de base	22
Rechercher les données d'une carte	26

2.2 Avec les données de la carte	27
Avec les données de la carte	27
Joindre un fichier à une donnée de carte.....	28
Annexe A Installation et désinstallation	29
A.1 Plateforme requise	30
A.2 Pour installer	32
A.3 Pour désinstaller	32
Index	33

Chapitre 1 Aperçu de CardMinder

Dans ce chapitre, vous trouverez une introduction et un aperçu des fonctionnalités de CardMinder ainsi que des explications sur l'exécution et la fermeture du programme.

1.1	Présentation	10
1.2	Fonctionnalités	11
1.3	Démarrage et fermeture de CardMinder	13

1.1 Présentation

CardMinder est une application qui va vous permettre de numériser vos cartes de visite. Ce logiciel va vous permettre de numériser un lot de cartes en une seule fois, de retrouver les données numérisées de ces cartes et de créer une base de données des clients de manière efficace.

CardMinder utilise un moteur de reconnaissance optique de caractères (OCR ou ROC), les données reconnues pourront être partagées avec un gestionnaire d'informations personnelles (PIM).

CardMinder vous offre deux fonctions distinctes : CardMinder Viewer, qui vous permettra de rechercher des données depuis d'autres applications et CardMinder Mobile Viewer qui les visualisera depuis n'importe quel ordinateur, avec ou sans le programme CardMinder.

Carte

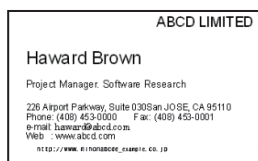

Numérisation

Fenêtre de CardMinder

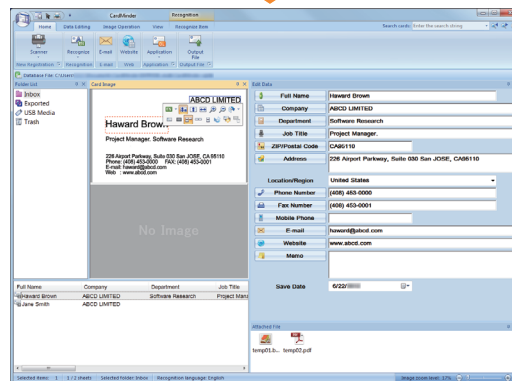

Fenêtre du gestionnaire d'informations personnelles (Exemple : Windows Mail)

Données reconnues

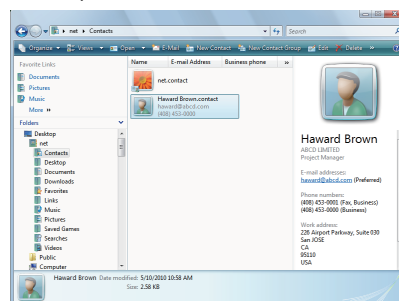

1.2 Fonctionnalités

CardMinder propose les fonctionnalités suivantes :

- numérisation simple ou recto verso des cartes de visite par simple pression d'une touche du scanner (ScanSnap) ;
- reconnaissance de chaînes de caractères sur des cartes de visite pour la création de données et mot-clés ;
- fusion des données de deux cartes numérisées en mode simple afin de créer une carte recto verso ;
- traitement des cartes illustrées et des bases de données, ainsi que des informations manuscrites ajoutées au champ **Memo** ;
- exportation des données avec un gestionnaire d'informations personnelles (PIM) vers :
Les applications vers lesquelles les données de cartes peuvent être exportées sont les suivantes :
 - Excel 2003, 2007, 2010
 - Outlook 2003, 2007, 2010
 - Outlook Express V5.0, V5.5, V6.0
 - Windows Mail (avec Windows Vista)
 - ACT! Version 6.0, 9.0, 10.0, 11.1, 12.0
 - GoldMine Version 6.0
 - Rack2-Filer Smart
 - Autres applications disponibles (vous pouvez ajouter une application qui vous permet d'exporter les données de la carte)
- liaison avec Salesforce CRM pour enregistrer des données de carte afin de visualiser les informations de la carte sur le site internet de Salesforce CRM
- génération de données de carte dans d'autres formats tels que CSV
Les formats suivants peuvent être générés :
 - CSV
 - Texte
 - vCard (version 3.0)
 - ContactXML (version 1.1)
- recherche de données de carte utilisant des mots-clés tels que "Nom complet" ou "société" ;
- exécution d'un programme de courrier électronique personnel associé et envoi d'un courriel aux adresses détectées sur la carte ;
- exécution de votre navigateur Internet associé pour la consultation du site Web détecté sur la carte ;
- recherche de données depuis le texte d'une application différente ;

- CardMinder Mobile Viewer, qui vous permet de visionner des données numérisées depuis n'importe quel ordinateur avec ou sans CardMinder ;
- utilisation de CardMinder V4 au minimum en le convertissant en une base de données pour CardMinder V5 ;
- utilisation d'une base de données de CardMinder pour Mac

1.3 Démarrage et fermeture de CardMinder

Cette section vous explique comment démarrer puis fermer CardMinder.

IMPORTANT

Une utilisation de CardMinder requiert les conditions suivantes :

- Pour Windows 7 ou Windows Vista
Vous devez avoir les droits d'accès d'un "utilisateur standard" (groupe d'utilisateurs privilégiés) ou plus pour pouvoir vous connecter et utiliser cette application.
- Pour Windows XP Professionnel
Vous devez avoir les droits d'accès d'un "utilisateur standard" (groupe d'utilisateurs privilégiés) ou plus pour pouvoir vous connecter et utiliser cette application.
- Pour Windows XP Édition familiale
Vous devez avoir les droits d'accès d'un "administrateur" de l'ordinateur pour pouvoir vous connecter et utiliser cette application.

CardMinder

Voici comment démarrer et fermer CardMinder.

Démarrage

La section ci-dessous vous explique la méthode d'ouverture de CardMinder.

1. Sélectionnez le menu **démarrer** → **Tous les programmes** → **CardMinder** → **CardMinder**.

⇒ CardMinder s'exécute.

CONSEIL

- Vous pouvez également exécuter CardMinder Viewer en :

- double-cliquant sur le raccourci qui se trouve sur le bureau



- cliquant sur le bouton **Afficher CardMinder**  dans **Barre d'outils de l'image** de la fenêtre CardMinder Viewer.

- Si un mot de passe a été assigné à la base de données, la fenêtre **Entrée du mot de passe** s'affiche lors de l'ouverture de CardMinder. Pour ouvrir CardMinder, saisissez votre mot de passe puis cliquez sur le bouton **OK**.

- Une nouvelle base de données est créée à chaque fois qu'un utilisateur ouvre CardMinder pour la première fois.

Les emplacements par défaut des bases de données sont :

- Pour Windows 7 ou Windows Vista

nom du lecteur (C, etc.):\Users*nom de l'utilisateur*\Documents\CardMinder\CardMinder DB.cxdb

- Pour Windows XP

nom du lecteur (C, etc.):\Documents and Settings*nom de l'utilisateur*\MesDocuments\CardMinder\CardMinder DB.cxdb

- À la prochaine ouverture de CardMinder, la base de données CardMinder la plus récente sera affichée sur cette fenêtre.

Fermeture

La section ci-dessous vous explique la méthode de fermeture de CardMinder.

1. Cliquez sur Bouton de l'application .

⇒ Le Menu de l'application s'affiche.

2. Cliquez sur le bouton Quitter dans le menu de l'application.

⇒ CardMinder est fermé.

CONSEIL

Vous pouvez également fermer CardMinder en cliquant sur le bouton **Fermer**  dans la barre de titre.

CardMinder Viewer

Voici comment démarrer et fermer CardMinder.

Démarrage



La section ci-dessous vous explique la méthode d'ouverture de CardMinder.

1. Cliquez sur le menu déroulant Démarrer → Tous les programmes → CardMinder → CardMinder Viewer.

⇒ CardMinder Viewer s'exécute.

CONSEIL

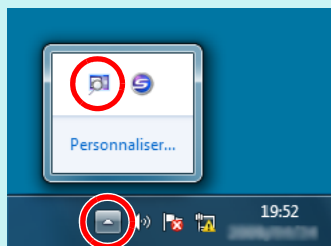

- Vous pouvez également exécuter CardMinder Viewer en utilisant l'une des méthodes suivantes :

1. cliquez sur l'icône CardMinder Viewer  qui apparaît dans le menu qui s'affiche lorsque vous cliquez sur  dans la zone de notification, tout à droite de la barre des tâches. La zone de notification se situe tout à droite dans la barre des tâches.



(Sous Windows Vista, Windows XP, l'icône de CardMinder Viewer  s'affiche dans la barre des tâches.)

2. vous avez le choix entre deux méthodes :

- double-cliquez sur l'icône de CardMinder Viewer 
 - cliquez sur l'icône de CardMinder Viewer  avec le bouton droit de la souris puis sélectionnez **Afficher le CardMinder Viewer** dans le menu qui s'affiche.
- Si CardMinder Viewer est en cours d'exécution, vous pouvez sélectionner une chaîne de caractères dans un programme différent et l'utiliser pour rechercher les données d'une carte de visite spécifique dans CardMinder en appuyant sur la touche de raccourci [Alt] + [F3]. La recherche terminée, la fenêtre de CardMinder Viewer s'ouvre et affiche une liste de cartes dont les données correspondent à la recherche effectuée.

Fermeture

La section ci-dessous vous explique la méthode de fermeture de CardMinder.

1. Cliquez sur dans la zone de notification pour afficher le menu.

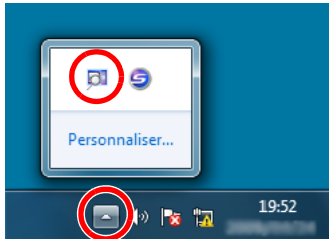

La zone de notification se situe tout à droite dans la barre des tâches.



2. Cliquez avec le bouton droit sur l'icône de CardMinder Viewer puis sélectionnez Quitter dans le menu qui s'affiche.

⇒ CardMinder Viewer se ferme.

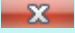
CONSEIL

- Vous pouvez également masquer CardMinder en cliquant sur le bouton **Fermer**  dans la barre des titres.
- Sous Windows Vista, Windows XP, l'icône de CardMinder Viewer  s'affiche dans la barre des tâches.
- Une fois CardMinder Viewer fermé, la recherche de données depuis une autre application telle que Bloc-notes, sera impossible.

CardMinder Mobile Viewer

Voici comment démarrer et fermer CardMinder Viewer.

Démarrage

La section ci-dessous vous explique la méthode d'ouverture de CardMinder Viewer.

1. Branchez le support amovible contenant les données et l'application CardMinder Mobile Viewer sur un ordinateur de votre choix.

CONSEIL

Vous devez au préalable exporter les données et l'application depuis CardMinder installé sur votre ordinateur vers un ordinateur différent. Pour en savoir plus, consultez la rubrique d'aide de CardMinder.

2. Cliquez sur le menu Démarrer → Ordinateur.

CONSEIL

Avec Windows Vista, cliquez sur le menu **Démarrer** → **Ordinateur**.
Avec Windows XP, cliquez sur le menu **Démarrer** → **Poste de travail**.

3. Sélectionnez l'unité amovible connectée.

4. Double-cliquez sur l'icône BzCardViewer.exe.

⇒ CardMinder Mobile Viewer s'exécute.

IMPORTANT

- Si la boîte de dialogue **Réglages du lien avec un mobile** est ouverte, CardMinder Mobile Viewer ne s'exécutera pas. Fermez la boîte de dialogue **Réglages du lien avec un mobile** puis exécutez CardMinder Mobile Viewer.
- Si CardMinder Viewer est protégé avec un mot de passe, une boîte de dialogue demandant ce dernier s'ouvre lorsque vous cliquez sur l'icône **BzCardViewer.exe**.
Pour ouvrir CardMinder Mobile Viewer, saisissez votre mot de passe dans la boîte de dialogue puis cliquez sur le bouton **OK**.
Utilisez le mot de passe que vous avez spécifié dans la boîte de dialogue **Réglages du lien avec un mobile**.

Fermeture

La section ci-dessous vous explique la méthode de fermeture de CardMinder.

1. Cliquez sur le bouton dans la barre des titres.

⇒ CardMinder Mobile Viewer se ferme.

Aide pour CardMinder

Voici comment démarrer l'aide de CardMinder.

Ouverture depuis la fenêtre de CardMinder

Pour ouvrir l'Aide lorsque vous utilisez CardMinder, appuyez sur la touche [F1] sur le clavier ou cliquez sur le bouton ?  à côté de la barre d'outils de recherche basique.

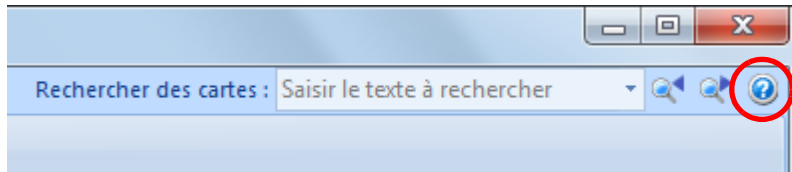

Ouverture depuis la fenêtre de CardMinder Viewer

Pour ouvrir l'Aide lorsque vous utilisez CardMinder Viewer, appuyez sur la touche [F1] sur le clavier. L'Aide s'ouvre affichant le sujet sur la fenêtre CardMinder Viewer.

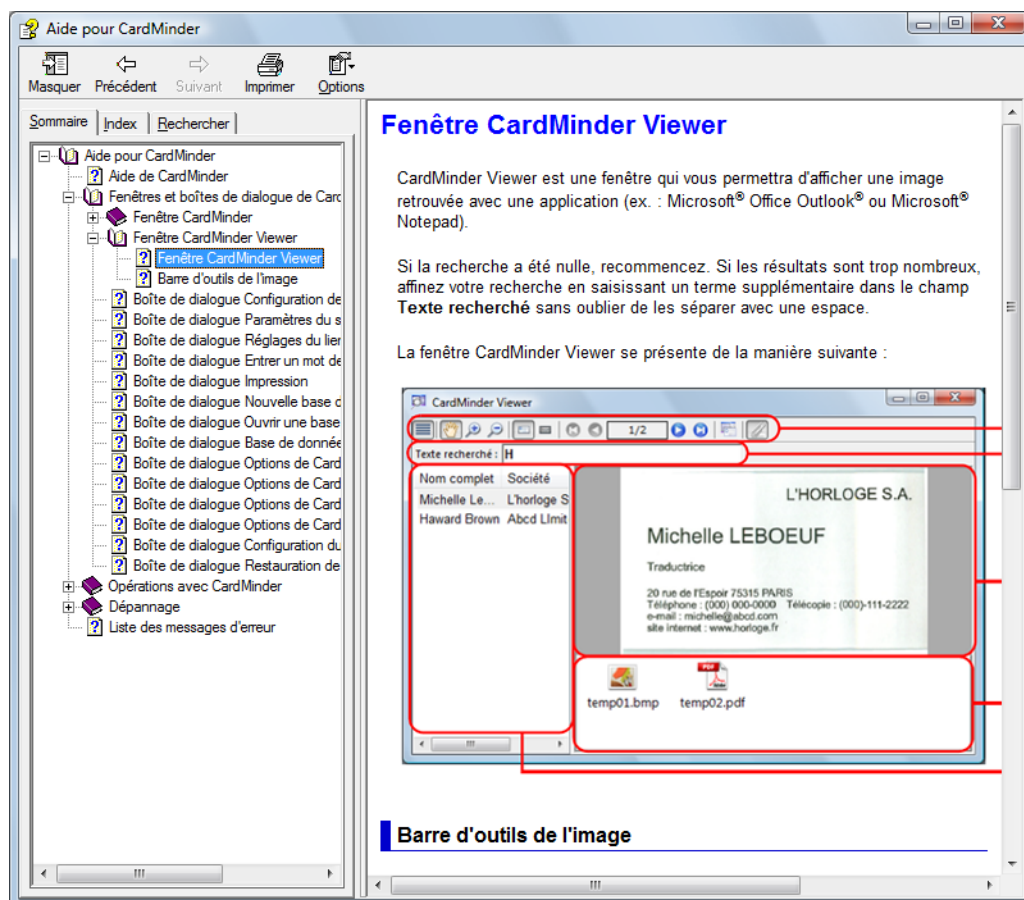

Ouverture avec le bouton ? de la fenêtre

Pour ouvrir l'Aide lorsque vous utilisez CardMinder, appuyez sur le bouton ? dans la fenêtre ou la boîte de dialogue qui s'affiche si elle en comporte un. L'Aide s'ouvre, affichant le sujet sur la fenêtre ou boîte de dialogue qui s'affiche à l'écran. Vous pouvez également ouvrir la rubrique d'aide en appuyant sur la touche [F1] du clavier.

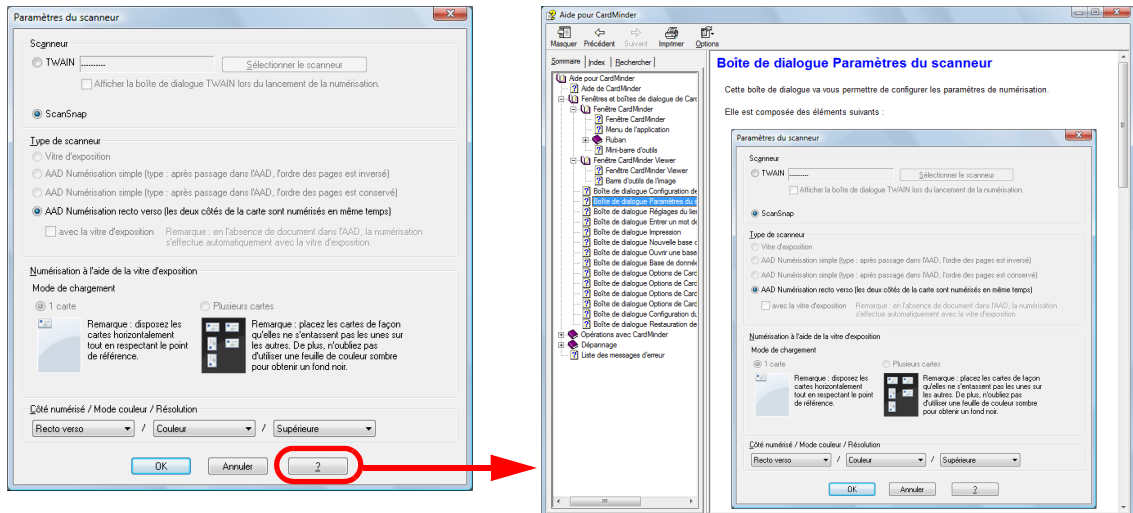

Ouverture depuis le menu démarrer

Pour ouvrir l'Aide de CardMinder, sélectionnez le menu **démarrer** → **Tous les programmes** → **CardMinder** → **?**.

Aide pour CardMinder Mobile Viewer

Voici comment démarrer l'aide de CardMinder.

Ouverture depuis la fenêtre de CardMinder Mobile Viewer

Pour ouvrir l'Aide lorsque vous utilisez CardMinder Mobile Viewer, appuyez sur la touche [F1] du clavier.

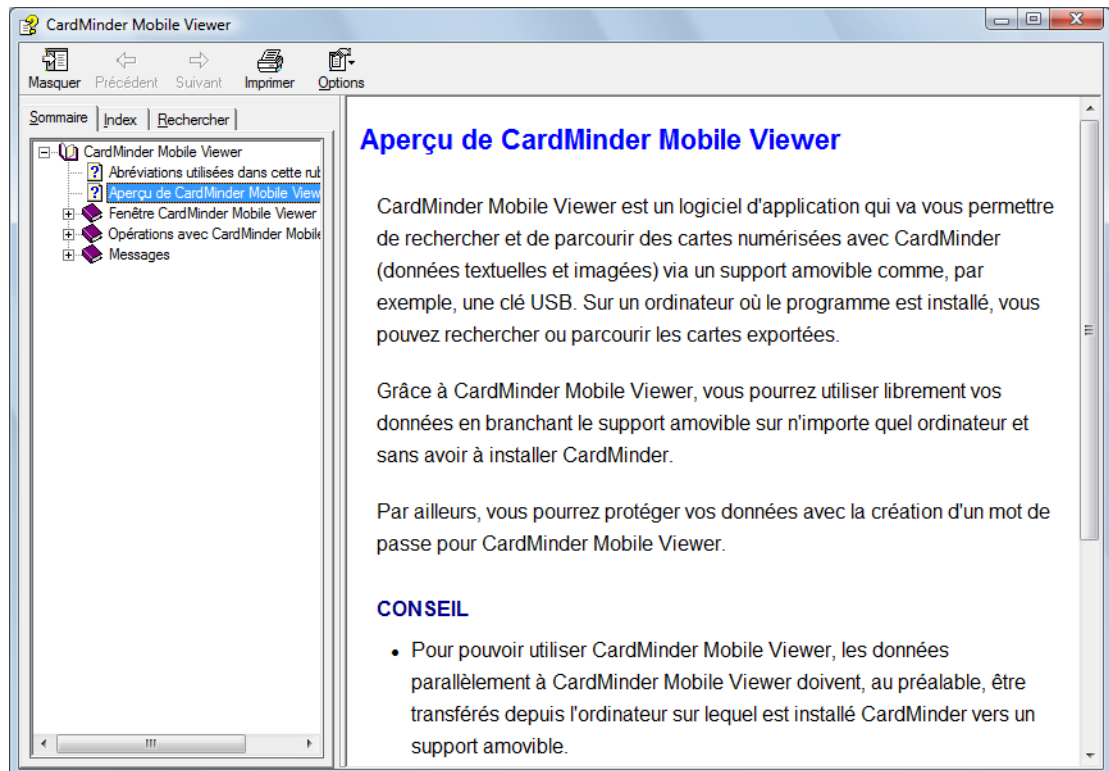

Ouverture du fichier d'aide

Pour ouvrir l'Aide, double-cliquez sur l'icône **MobileViewer.chm** du dispositif amovible connecté (ex : clé USB).

Chapitre 2 Utilisation de CardMinder

Ce chapitre vous présente les opérations basiques de CardMinder telles que le démarrage, la numérisation ou encore l'enregistrement de données de cartes de visite ainsi que leurs méthodes d'utilisation.

Suivez les étapes décrites dans ce chapitre pour comprendre les fonctions basiques de CardMinder.

Pour en savoir plus sur les opérations, les fenêtres, les fonctions de CardMinder, les messages d'erreur qui s'affichent ainsi que les solutions possibles, consultez l'aide de CardMinder ou l'aide de CardMinder Mobile Viewer.

2.1 Déroulement des opérations	22
2.2 Avec les données de la carte	27

2.1 Déroulement des opérations

Procédures de base

1. Démarrez CardMinder

Pour démarrer CardMinder, double-cliquez sur l'icône de **CardMinder** située sur le bureau.

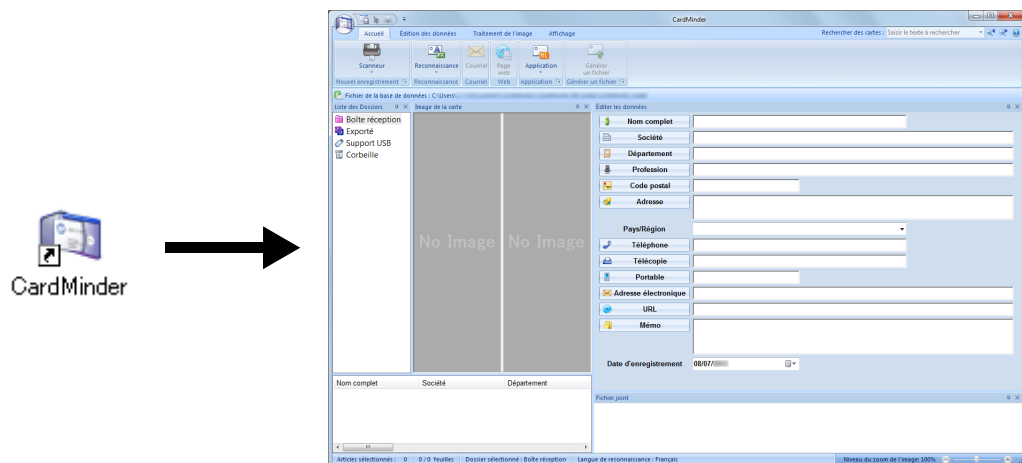

2. Numérisez une carte avec le scanner.

Cliquez sur le bouton **Scanneur** dans l'onglet **Accueil** pour commencer la numérisation d'une carte.

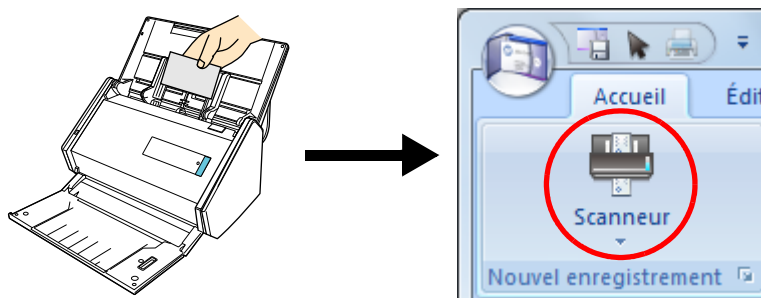

Lorsque la numérisation est terminée, les informations imprimées sur la carte (nom, société, adresse etc...) sont automatiquement reconnues en tant que texte et affichées dans le panneau de modification des données.

Les données de l'image numérisée de la carte de visite sont affichées dans le panneau **Image de la carte**.

IMPORTANT

Pour la reconnaissance des langues ci-dessous, ScanSnap Manager doit être installé sur votre ordinateur.

- chinois (simplifié)
- chinois (traditionnel)
- coréen

3. Vérifiez les données de la carte.

Assurez-vous que les images de la carte recto et verso sont correctes et que le texte sur les cartes est affiché sans erreur dans le panneau de modification des données.

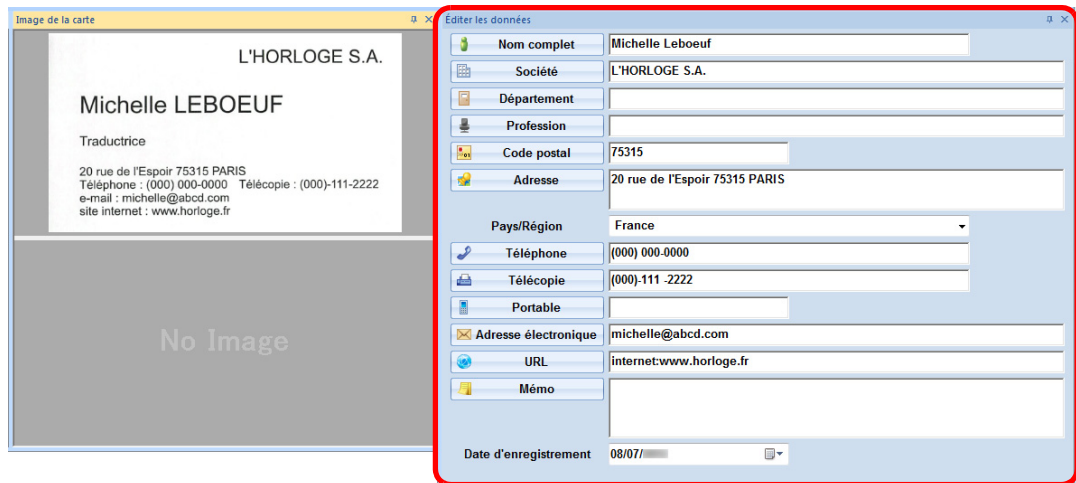

panneau de modification des données

4. Si vous souhaitez modifier la langue de reconnaissance du texte :

1. Cliquez sur **Reconnaissance** de l'onglet **Accueil**.
⇒ Les langues de reconnaissance du texte s'affichent.
2. Sélectionnez la langue dans laquelle vous souhaitez que le texte soit numérisé.
⇒ L'icône du bouton **Reconnaissance** change et prend l'aspect de la langue sélectionnée.
3. Cliquez sur l'icône de la bouton **Reconnaissance**.

Exemple : Pour reconnaître le texte en anglais, cliquez sur .

⇒ Un message de confirmation pour la reconnaissance textuelle s'affiche.

4. Cliquez sur le bouton **Oui**.
⇒ Le texte sur les données de la carte sera reconnu en tant que langue sélectionnée.

IMPORTANT

Pour la reconnaissance des langues ci-dessous, ScanSnap Manager doit être installé sur votre ordinateur.

- chinois (simplifié)
- chinois (traditionnel)
- coréen

5. Corrigez les données si nécessaire.

Corrigez les résultats de la reconnaissance dans le panneau de modification des données ou encore l'image de la carte numérisée.

Si le texte est reconnu de façon incorrecte, réessayez ou saisissez les informations directement dans les champs du panneau de modification des données prévus à cet effet. Vous pouvez également corriger les images qui sont décentrées ainsi que les erreurs au recto et au verso des images numérisées.

Pour réitérer le processus de reconnaissance textuelle sur des zones spécifiques, sélectionnez le texte de la carte de visite puis cliquez sur les noms des champs de votre choix.

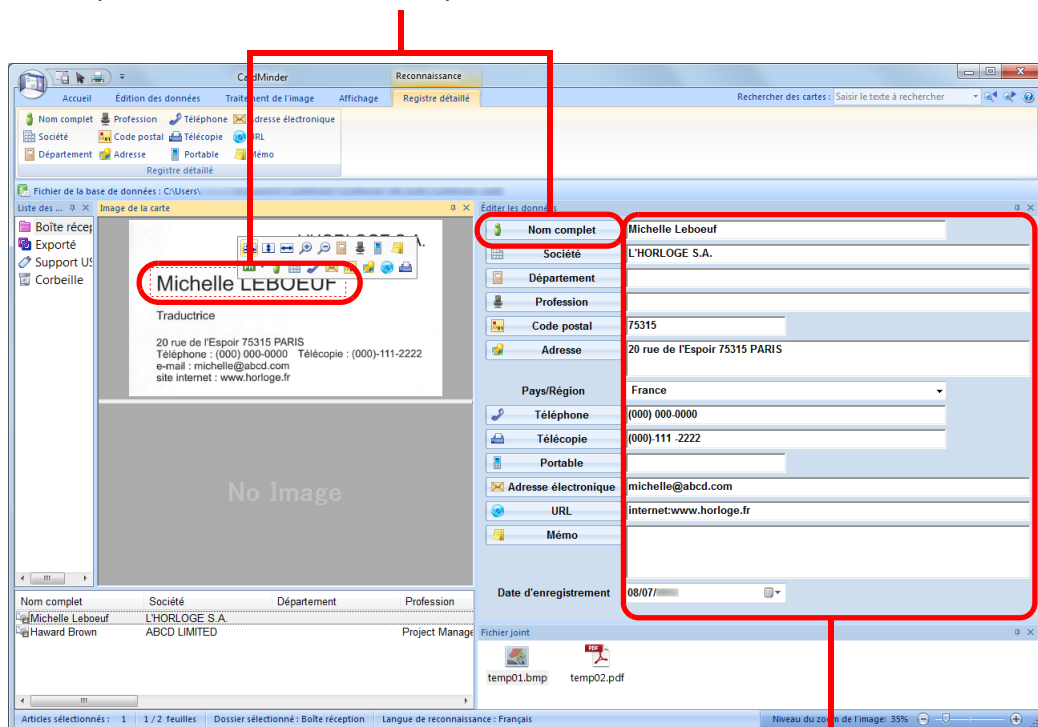

Vous pouvez également corriger le texte directement dans chaque champ dans le panneau de modification des données.

IMPORTANT

Pour la reconnaissance des langues ci-dessous, ScanSnap Manager doit être installé sur votre ordinateur.

- chinois (simplifié)
- chinois (traditionnel)
- coréen

6. Quittez CardMinder.

Pour quitter CardMinder, cliquez sur le bouton de l'application  puis cliquez sur le bouton **Quitter** dans le menu qui s'affiche.

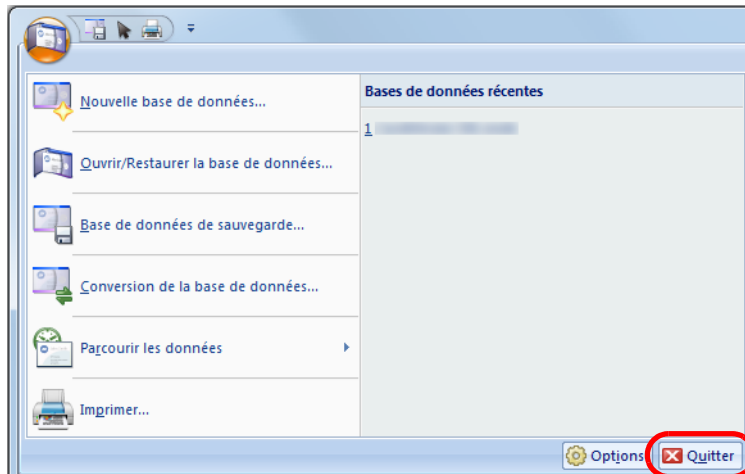

Rechercher les données d'une carte

Vous pouvez utiliser des noms de particuliers ou de sociétés pour rechercher des données parmi les cartes de visite. Vous pouvez également utiliser CardMinder Viewer pour rechercher des données de carte.

Utilisation de la barre de recherche basique CardMinder

Rechercher des cartes (Barre de recherche basique)

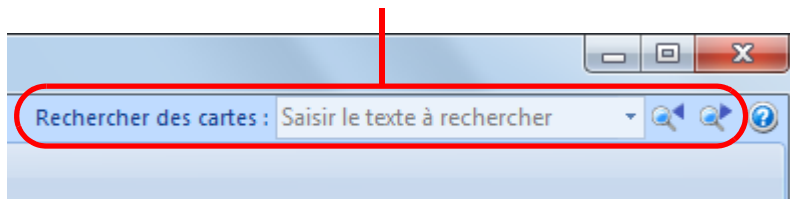

Pour rechercher des données de carte, saisissez un terme (ex : nom ou société) dans la barre de recherche basique.

Les résultats de la recherche s'affichent dans la fenêtre principale.

Si plusieurs cartes correspondent aux critères de recherche, cliquez sur  pour afficher le résultat suivant dans la fenêtre principale.

Recherche avec CardMinder Viewer

Vous pouvez également rechercher une donnée de carte même si une application différente est en cours d'exécution.

1. Sélectionnez la chaîne de caractères de votre choix.

2. Appuyez simultanément sur les touches [Alt] + [F3] du clavier.

⇒ CardMinder Viewer démarre et les données de carte des critères de la recherche (nom, société, etc...) s'affichent dans la fenêtre.

Si plusieurs cartes correspondent aux critères de recherche, cliquez sur  pour afficher le résultat suivant de la recherche dans la fenêtre de CardMinder Viewer.

CONSEIL

- Le texte saisi sera recherché parmi les noms et sociétés contenus dans les données de cartes.
- Cliquez sur  pour afficher les détails des données de carte sélectionnées dans la fenêtre CardMinder Viewer.

2.2 Avec les données de la carte

Des données de cartes peuvent être utilisées de la manière suivante :
Pour en savoir plus, consultez la rubrique d'aide de CardMinder.

Avec les données de la carte

Cliquez sur les boutons suivants dans l'onglet **Accueil** pour utiliser les données de cartes avec de nombreuses applications.

Recherche internet
Accédez au site web d'une entreprise inscrit dans les données d'une carte.

Générez des données de cartes sous différents formats.
Générez des données de carte aux formats vCard, CSV, text ou ContactXML.

Adresse électronique
Après avoir démarré votre programme de messagerie électronique, envoyez un courriel à l'adresse figurant sur la carte de visite.

Liaison vers d'autres applications
Établissez une liaison vers une application pour utiliser les données de carte avec Outlook Express, Salesforce CRM, etc... Vous pouvez également établir une liaison vers un périphérique USB et utiliser les données depuis un autre ordinateur.

Joindre un fichier à une donnée de carte

Vous pouvez, de façon très simple, glisser-déposer un fichier et le joindre à des données de cartes.

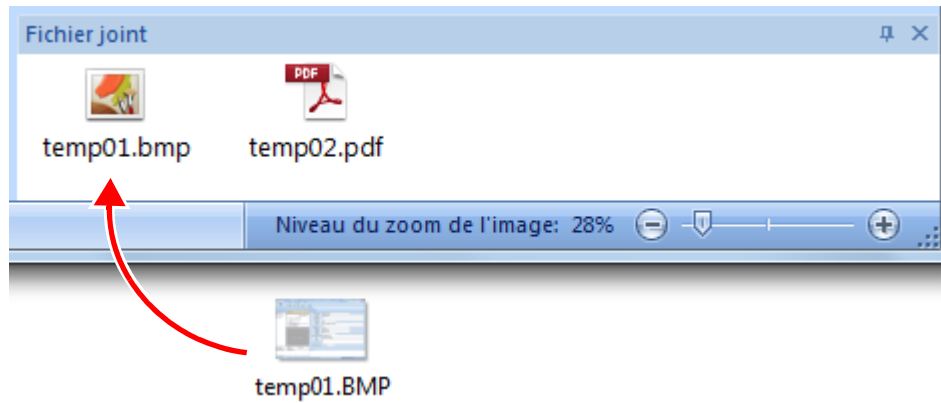

Annexe A Installation et désinstallation

Dans cette annexe, vous trouverez des explications relatives à l'installation et la désinstallation de CardMinder.

A.1	Plateforme requise	30
A.2	Pour installer.....	32
A.3	Pour désinstaller	32

A.1 Plateforme requise

Voici la plateforme requise pour l'utilisation de CardMinder :

Pour avoir des dernières informations sur les plateformes d'exploitation, consultez le site de support ScanSnap :

<http://scansnap.fujitsu.com/g-support/fr/>

Systèmes d'exploitation (*1)(*2)	Windows 8 (*3) Windows 7 Windows Vista Windows XP
Processeur (*4)	Intel® Core™2 Duo 2.2 GHz (recommandé : Intel® Core™ i5 2.5 GHz au minimum)
Mémoire (*4)	32 bits : 1 Go au minimum (Recommandé : 4 Go au minimum) 64 bits : 2 Go au minimum (Recommandé : 4 Go au minimum)
Résolution de l'affichage (*5)	Windows 8 : 1024 x 768 pixels au minimum Windows 7/Windows Vista/Windows XP : 800 x 600 pixels au minimum
Espace libre du disque dur	660 Mo au minimum d'espace disque libre requis (*6)
Lecteur de DVD-ROM	Nécessaire pour l'installation
Scanner	ScanSnap (*6) (*7) (*8) ou d'autres scanners compatibles avec les normes TWAIN (nécessaire pour la numérisation des cartes)
Navigateur web	Internet Explorer 6.0 au minimum
Périphérique amovible	8 Mo au minimum d'espace disque libre requis (pour la liaison périphérique amovible)

*1: Il est recommandé d'utiliser d'utiliser un système d'exploitation comportant la dernière version du Service Pack.

*2: Pour en savoir plus sur les systèmes d'exploitation, consultez la section *Plateforme requise* dans le guide d'utilisation de votre modèle de ScanSnap.

*3: CardMinder fonctionne comme une application bureau.

*4: Il est recommandé d'utiliser CardMinder dans un environnement favorable à la configuration du scanner.

*5: Si la taille de la police de caractères est trop importante, certains écrans pourraient être affichés de façon incorrecte.
Dans ce cas, utilisez une police de caractères plus petite.

*6: Pour enregistrer une seule donnée de carte (dans le cas d'une numérisation recto verso, couleur ou avec **Meilleure**), au minimum 250 Ko d'espace disque libre sont nécessaires.
N'oubliez pas de confirmer l'espace libre nécessaire selon le nombre de cartes à numériser.

*7: Pour en savoir plus, consultez notre site Web :

<http://scansnap.fujitsu.com/g-support/fr/>

*8: Sauf les scanners réseau ScanSnap.

*9: La numérisation avec un pilote WIA n'est pas prise en charge.

IMPORTANT

- Si la configuration requise n'est pas respectée, CardMinder risque de ne pas fonctionner.
- Une utilisation de CardMinder requiert les conditions suivantes :
 - Pour Windows 7 ou Windows Vista
Vous devez avoir les droits d'accès d'un "utilisateur standard" (groupe d'utilisateurs privilégiés) ou plus pour pouvoir vous connecter et utiliser cette application.
 - Pour Windows XP Professionnel
Vous devez avoir les droits d'accès d'un "utilisateur standard" (groupe d'utilisateurs privilégiés) ou plus pour pouvoir vous connecter et utiliser cette application.
 - Pour Windows XP Édition familiale
Vous devez avoir les droits d'accès d'un "administrateur" de l'ordinateur pour pouvoir vous connecter et utiliser cette application.
- Si l'affichage est incorrect lors de :
 - la reconnaissance textuelle et l'affichage des cartes de visite
 - liaison Salesforce CRM
 modifiez les paramètres :
 - Windows 7 ou Windows Vista :
Installez la police universelle (Arial Unicode MS) depuis le disque de paramétrage de Microsoft Office 2003 au minimum.
 - Windows XP :
 - Sélectionnez **Panneau de configuration** → **Options régionales et linguistiques** → onglet **Langue** et cochez la case **Installer les fichiers pour les langues d'Extrême-Orient**.
 - Installez la police universelle Universal Font (Arial Unicode MS) disponible sur le Setup Disk de Microsoft Office 2003 au minimum.

Les types de cartes suivants sont acceptés :

Types de cartes	Cartes numérisées avec le ScanSnap ou tout autre scanneur compatible avec la norme TWAIN
Format du papier	<ul style="list-style-type: none"> ● Avec un ScanSnap : n'importe quel format inférieur à A6. ● Avec un scanneur compatible TWAIN : selon le modèle que vous utilisez.
Côté où la reconnaissance des caractères sera effective	Recto
Taille des caractères pouvant être reconnus	de 6 à 24 points

IMPORTANT

- La numérisation avec un pilote WIA n'est pas accueillie.
- Pour qu'une reconnaissance textuelle soit possible sur le verso, cliquez au préalable sur l'onglet

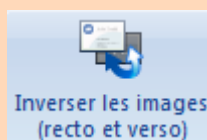

Traitement de l'image puis sur **Inverser les images (recto et verso)** afin d'inverser le recto avec le verso de la carte.

- La reconnaissance des caractères manuscrits n'est pas possible.

A.2 Pour installer

Installez CardMinder depuis le Setup DVD-ROM livré avec le ScanSnap.

Sélectionnez **Typique** dans **Type de paramètres**.

Pour en savoir plus, consultez la section "Installer le logiciel" du guide d'utilisation de ScanSnap.

A.3 Pour désinstaller

Désinstallez CardMinder dans **Programmes et fonctionnalités** du **Panneau de configuration**.

Pour en savoir plus, consultez l'*Annexe. Désinstallation du logiciel* du Guide d'utilisation de votre ScanSnap.

Index

C

CardMinder 9

D

démarrage

Aide pour CardMinder..... 18
Aide pour CardMinder Mobile Viewer 20
CardMinder 13
CardMinder Mobile Viewer..... 17
CardMinder Viewer 15

F

fermeture

CardMinder 14
CardMinder Mobile Viewer..... 17
CardMinder Viewer 16

fichier joint..... 28

format de sortie 11

G

gestionnaire d'informations personnelles 10, 11

L

Liaison Salesforce CRM 11

M

méthodes 22

mots clés..... 11

O

OCR 10

P

plateforme requise 30

Pour désinstaller..... 32

Pour installer..... 32

R

rechercher les données d'une carte 26

S

ScanSnap 30

U

utilisation de CardMinder..... 21

CardMinder Guide d'utilisation
P2WW-2645-01FRZ0
Date d'émission : septembre 2012
Responsable de la publication : PFU LIMITED

- Le contenu de ce guide peut être modifié sans préavis aucun.
- PFU LIMITED n'est nullement responsable des dommages résultant de l'utilisation de ce produit et de réclamations de tout tiers.
- La copie intégrale ou partielle de ce guide ainsi que la duplication du programme de numérisation sont formellement interdites, conformément aux lois relatives aux droits d'auteur.