

# **CardMinder**

## **Guía del usuario**

# Introducción

CardMinder es una aplicación para la digitalización de tarjetas de visita.

Esta guía le proporciona una vista general e información acerca de las operaciones básicas de CardMinder.

Para visualizar o imprimir esta guía, se necesita Adobe® Acrobat® (7.0 o más reciente) o Adobe® Reader® (7.0 o más reciente).

## Marcas comerciales

Microsoft, Windows, Windows Vista, Excel, Outlook, e Internet Explorer son marcas comerciales o marcas registradas de Microsoft Corporation en los Estados Unidos y/u otros países.

Mac es una marca comercial de Apple Inc.

Adobe, el logotipo de Adobe, Acrobat, y Reader son marcas registradas o nombres comerciales de Adobe Systems Incorporated en los Estados Unidos y/u otros países.

Intel e Intel Core son marcas comerciales o marcas registradas de Intel Corporation en los Estados Unidos y otros países.

ABBYY™ FineReader™ Engine ©2011 ABBYY. OCR by ABBYY

ABBYY y FineReader son marcas comerciales de ABBYY.

ACT! es una marca comercial de Sage Software, Inc.

GoldMine es una marca registrada de FrontRange Solutions USA Inc.

Salesforce, el logotipo de Salesforce, y Salesforce CRM son marcas comerciales o marcas registradas de salesforce.com, inc. en los Estados Unidos y/u otros países.

ScanSnap, el logotipo de ScanSnap, ScanSnap Manager, CardMinder, y Rack2-Filer son marcas comerciales o marcas registradas de PFU LIMITED en Japón.

Los demás nombres de compañías y productos son las marcas comerciales o las marcas registradas de las respectivas compañías.

## Fabricante

PFU LIMITED

International Sales Dept., Imaging Business Division, Products Group

Solid Square East Tower

580 Horikawa-cho, Saiwai-ku, Kawasaki-shi, Kanagawa 212-8563, Japan

Teléfono: (81-44) 540-4538

© PFU LIMITED 2012

## Uso en aplicaciones de alta seguridad

Este producto se ha diseñado y fabricado para un uso general, asumiendo su uso en aplicaciones de oficina, personales, domésticas, industriales regulares y con fines generales. No se ha diseñado y fabricado para la utilización en aplicaciones (llamadas simplemente de aquí en adelante como "aplicaciones de alta seguridad") que implican directamente grandes riesgos a la vida y a la salud, es decir cuando se requiere un grado extremadamente alto de seguridad, por ejemplo, en el control de reacciones nucleares en las instalaciones de alimentación nuclear, en el control de vuelo automático de avión, en el control de tráfico aéreo, en el control de operaciones de sistemas de transporte masivo, en el equipo médico para la vida sustentada, en el control de lanzamiento de armas y cuando provisionalmente la seguridad en cuestión no está asegurada.

El usuario debe utilizar este producto adoptando las debidas medidas de seguridad en tales aplicaciones. PFU LIMITED no asume en absoluto ninguna responsabilidad por los daños surgidos al usuario durante el uso de este producto en las aplicaciones de alta seguridad, ni admite por los daños causados reclamaciones o indemnizaciones de parte del usuario o de un tercero.

# Manuales

Para el uso de CardMinder, lea los siguientes manuales según le sea necesario.

Manual	Descripción	Método de referencia
Guía del usuario de ScanSnap	Lea esta guía para obtener información acerca de las operaciones básicas del ScanSnap, instalación de los software, métodos de digitalización, varias configuraciones y el manejo del ScanSnap.	Seleccione el menú [Inicio] → [Todos los programas] → [ScanSnap Manager] → [Guía del usuario].
Guía del usuario de CardMinder (este manual)	Lea esta guía cuando necesita obtener más información en general, acerca del entorno operativo, características y funciones del producto.	Seleccione el menú [Inicio] → [Todos los programas] → [CardMinder] → [Manual].
Ayuda de CardMinder	Lea este archivo Ayuda si tiene preguntas o problemas relacionados con la operación (p.ej., al configurar los ítems). Cada ayuda le proporciona una explicación para cada operación, ventana y mensaje.	Para obtener información sobre cómo abrir la Ayuda, consulte " <a href="#">1.3 Iniciar y finalizar</a> " (página 13).
Ayuda de CardMinder Mobile Viewer		
Ayuda de ScanSnap Online Update	Lea este archivo de Ayuda si tiene preguntas o problemas relacionados con la operación. La Ayuda le proporciona una explicación para cada operación, ventana y mensaje.	<ul style="list-style-type: none"> <li>● Seleccione el menú [Inicio] → [Todos los programas] → [ScanSnap Online Update] → [Ayuda].</li> <li>● Pulse la tecla [F1] del teclado mientras esta ventana es visualizada.</li> <li>● Haga clic en el botón [Ayuda] de cualquier ventana.</li> </ul>

## Estructura de esta guía

Esta guía está compuesta de la siguiente forma:

### Capítulo 1 Vista general de CardMinder

Este capítulo le proporciona una visión general sobre las características de CardMinder y describe cómo iniciar y finalizar CardMinder.

### Capítulo 2 Cómo usar CardMinder

Este capítulo describe acerca de las operaciones básicas de CardMinder.

### Apéndice A Instalar y desinstalar

Este apéndice describe los requisitos del sistema y cómo instalar y desinstalar CardMinder.

Se recomienda leer desde el Capítulo 1 hasta el Capítulo 2 para aprender las funciones básicas de CardMinder.

Para obtener detalles acerca de las operaciones, ventanas de CardMinder y los mensajes de error y sus soluciones, consulte Ayuda de CardMinder y Ayuda de CardMinder Mobile Viewer.

## Símbolos de flecha en esta guía

Los símbolos de flecha hacia la derecha (→) son usados para conectar iconos u opciones de menú que tiene que seleccionar en sucesión.

Ejemplo: seleccione el menú [Inicio] → [Equipo].

## Pantallas usadas en los ejemplos de esta guía

Las capturas de pantalla de Microsoft han sido reimprimadas con el permiso de Microsoft Corporation.

Los ejemplos de imágenes de pantallas utilizados en esta guía pueden estar sujetos a cambios sin previo aviso por el interés dado en la mejora del producto.

Las capturas de pantalla usadas en esta guía son de Windows 7.

Las ventanas y las operaciones actuales pueden diferir de acuerdo al sistema operativo. Si la pantalla actual difiere de los ejemplos de pantalla de esta guía, realice la operación siguiendo la pantalla visualizada actualmente.

## Abreviaciones usadas en esta guía

Las siguientes abreviaciones son utilizadas en esta guía.

Abreviación usada	Nombre
Windows 8	Sistema operativo Windows® 8, versión en español Sistema operativo Windows® 8 Pro, versión en español Sistema operativo Windows® 8 Enterprise, versión en español
Windows 7	Sistema operativo Windows® 7 Starter, versión en español Sistema operativo Windows® 7 Home Premium, versión en español Sistema operativo Windows® 7 Professional, versión en español Sistema operativo Windows® 7 Enterprise, versión en español Sistema operativo Windows® 7 Ultimate, versión en español
Windows Vista	Sistema operativo Windows Vista® Home Basic, versión en español Sistema operativo Windows Vista® Home Premium, versión en español Sistema operativo Windows Vista® Business, versión en español Sistema operativo Windows Vista® Enterprise, versión en español Sistema operativo Windows Vista® Ultimate, versión en español
Windows XP	Sistema operativo Windows® XP Home Edition, versión en español Sistema operativo Windows® XP Professional, versión en español
Windows	Windows 8, Windows 7, Windows Vista o Windows XP
Microsoft Office	Microsoft® Office
Excel	Microsoft® Excel® 2010 Microsoft® Office Excel® 2007 Microsoft® Office Excel® 2003
Internet Explorer	Windows® Internet Explorer® Microsoft® Internet Explorer®
Windows Mail	Microsoft® Windows® Mail
Outlook	Microsoft® Outlook® 2010 Microsoft® Office Outlook® 2007 Microsoft® Office Outlook® 2003
ACT!	ACT!™
GoldMine	GoldMine®
Outlook Express	Microsoft® Outlook® Express
ScanSnap	Escáner de imagen a color ScanSnap (*)

\*: no se incluye el escáner de red ScanSnap.

# Tabla de contenido

<b>Introducción .....</b>	<b>2</b>
<b>Marcas comerciales .....</b>	<b>2</b>
<b>Fabricante .....</b>	<b>3</b>
<b>Uso en aplicaciones de alta seguridad .....</b>	<b>3</b>
<b>Manuales .....</b>	<b>4</b>
<b>Estructura de esta guía.....</b>	<b>5</b>
<b>Símbolos de flecha en esta guía.....</b>	<b>5</b>
<b>Pantallas usadas en los ejemplos de esta guía .....</b>	<b>5</b>
<b>Abreviaciones usadas en esta guía.....</b>	<b>6</b>
<b>Capítulo 1 Vista general de CardMinder .....</b>	<b>9</b>
<b>1.1 Resumen .....</b>	<b>10</b>
<b>1.2 Características .....</b>	<b>11</b>
<b>1.3 Iniciar y finalizar .....</b>	<b>13</b>
CardMinder .....	13
CardMinder Viewer .....	15
CardMinder Mobile Viewer.....	17
Ayuda de CardMinder .....	18
Ayuda de CardMinder Mobile Viewer .....	20
<b>Capítulo 2 Cómo usar CardMinder .....</b>	<b>21</b>
<b>2.1 Pasos de las operaciones .....</b>	<b>22</b>
Procedimientos básicos .....	22
Buscar datos de tarjeta .....	26

---

<b>2.2 Usar datos de tarjeta .....</b>	<b>27</b>
Usar datos de tarjeta.....	27
Adjuntar un archivo en el dato de tarjeta .....	28
<b>Apéndice A Instalar y desinstalar.....</b>	<b>29</b>
<b>A.1 Requisitos del sistema .....</b>	<b>30</b>
<b>A.2 Instalar .....</b>	<b>32</b>
<b>A.3 Desinstalar .....</b>	<b>32</b>
<b>Índice .....</b>	<b>33</b>



# Capítulo 1 Vista general de CardMinder

Este capítulo le proporciona una visión general sobre las características de CardMinder y describe cómo iniciar y finalizar CardMinder.

- 1.1 Resumen ..... 10**
- 1.2 Características ..... 11**
- 1.3 Iniciar y finalizar ..... 13**

# 1.1 Resumen

CardMinder es una aplicación para la digitalización de tarjetas de visita.

Esta aplicación digitaliza rápidamente grandes cantidades de tarjetas de visita y las reproduce en imágenes, además reconoce el texto de estas tarjetas, permitiéndole así poder buscar con rapidez las tarjetas de visita de sus clientes desde los datos obtenidos y crear eficazmente sus bases de datos.

CardMinder usa la tecnología Optical Character Recognition o reconocimiento óptico de caracteres (OCR) para realizar el reconocimiento de texto en las tarjetas y compartir los datos creados con aplicaciones de Personal Information Manager (PIM).

CardMinder contiene dos funciones adicionales: CardMinder Viewer, que permite realizar búsquedas de las tarjetas de visita desde otras aplicaciones y CardMinder Mobile Viewer, que permite visualizar los datos de tarjetas de visita digitalizados en otros ordenadores que no tienen instalado CardMinder.

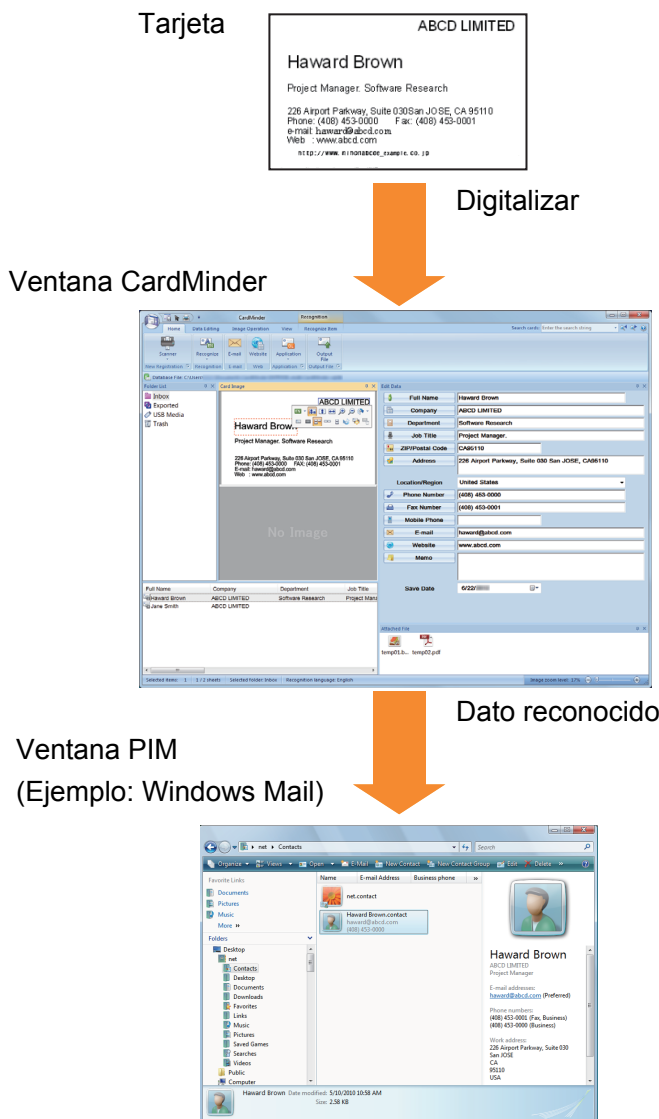

## 1.2 Características

CardMinder proporciona las siguientes características:

- Realiza la digitalización símplex y dúplex con operaciones de un solo botón (cuando lo usa con ScanSnap).
- Reconoce la cadena de caracteres de las tarjetas de visita para crear los datos de caracteres y las palabras clave.
- Combina datos de imágenes de dos tarjetas de una cara para crear una tarjeta de doble cara.
- Administra las imágenes de tarjeta y las bases de datos también como su información suplementaria añadida manualmente en el campo [Notas].
- Exporta los datos de tarjeta a otras aplicaciones a través del Personal Information Manager o administrador de información personal (PIM).

Las aplicaciones donde puede exportar los datos de tarjeta son:

- Excel 2003, 2007, 2010
- Outlook 2003, 2007, 2010
- Outlook Express V5.0, V5.5, V6.0
- Windows Mail (en Windows Vista)
- ACT! Versión 6.0, 9.0, 10.0, 11.1, 12.0
- GoldMine Versión 6.0
- Rack2-Filer Smart
- Otras aplicaciones disponibles (puede agregar una aplicación que permita exportar los datos de tarjeta)
- Se enlaza con Salesforce CRM para registrar un dato de tarjeta para ver la información de la tarjeta en el sitio web proporcionado por Salesforce CRM.
- Reproduce los datos de tarjeta en otros formatos tal como formato CSV.  
Puede reproducir en los siguientes formatos:
  - CSV
  - Texto
  - vCard (versión 3.0)
  - ContactXML (versión 1.1)
- Realiza búsquedas de los datos de tarjeta usando ítems de información, tales como "Nombre completo" y "Compañía".
- Inicia el programa de correo electrónico enlazado para enviar mensajes a la(s) dirección(es) de correo electrónico reconocida(s).
- Inicia el explorador Web enlazado para visualizar el sitio Web reconocido de la compañía.
- Realiza una búsqueda de los datos de tarjeta usando el texto en otras aplicaciones.

- Con CardMinder Mobile Viewer podrá ver las imágenes de la tarjeta en un ordenador que no tiene instalado CardMinder.
- Usa una base de datos de CardMinder V4 o anterior convirtiéndola en una base de datos de CardMinder V5.
- Usa la base de datos de CardMinder en Mac.

## 1.3 Iniciar y finalizar

Esta sección describe cómo iniciar y finalizar CardMinder.

### ATENCIÓN

La autoridad del usuario para usar CardMinder es la siguiente:

- En Windows 7 o Windows Vista  
Debe de estar autorizado como "usuario estándar" (grupo de usuarios avanzados) o de niveles más altos para iniciar sesión y usar esta aplicación.
- En Windows XP Professional  
Debe de estar autorizado como "usuario estándar" (grupo de usuarios avanzados) o de niveles más altos para iniciar sesión y usar esta aplicación.
- En Windows XP Home Edition  
Debe de estar autorizado como un "administrador" del ordenador para iniciar sesión y usar esta aplicación.

---

## CardMinder

Los procedimientos para iniciar y finalizar CardMinder son los siguientes:

### Iniciar



El procedimiento para iniciar CardMinder es el siguiente:

- 1. Seleccione el menú [Inicio] → [Todos los programas] → [CardMinder] → [CardMinder].**  
⇒ Se iniciará CardMinder.

**SUGERENCIA**

- También puede iniciar CardMinder haciendo:

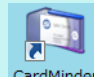

- Doble clic en el acceso rápido del escritorio (  ).
- Clic en el botón [Mostrar en CardMinder] (  ) de la barra de herramientas de imágenes ubicada en la ventana CardMinder Viewer.
- Si se ha establecido una contraseña para la base de datos, aparecerá la ventana [Introducir contraseña] al iniciar CardMinder. Para iniciar CardMinder, introduzca la contraseña y haga clic en el botón [Aceptar].
- Una nueva base de datos es creada cada vez que un usuario inicie CardMinder por primera vez. La ubicación de la base de datos predeterminada es la siguiente:
  - En Windows 7 o Windows Vista  
*Nombre de la unidad de disco (C, etc.):\Users\\Documents\CardMinder\CardMinder DB.cxdb*
  - En Windows XP  
*Nombre de la unidad de disco (C, etc.):\Documents and Settings\\My Documents\CardMinder\CardMinder DB.cxdb*
- Desde la siguiente vez, CardMinder se iniciará mostrando en esta ventana siempre los contenidos de la última base de datos de CardMinder que ha sido usada.

**Finalizar**

El procedimiento para finalizar CardMinder es el siguiente:

**1. Haga clic en el [Botón de aplicación] (  ).**

⇒ Aparecerá el menú de aplicación.

**2. Haga clic en el botón [Salir] ubicado en el menú de aplicación.**

⇒ CardMinder será finalizado.

**SUGERENCIA**

También puede finalizar CardMinder haciendo clic en el botón [Cerrar] (  ) ubicado en la barra de título.

## CardMinder Viewer

Los procedimientos para iniciar y finalizar CardMinder Viewer son los siguientes:

### Iniciar

El procedimiento para iniciar CardMinder Viewer es el siguiente:

#### 1. Seleccione el menú [Inicio] → [Todos los programas] → [CardMinder] → [CardMinder Viewer].

⇒ Se iniciará CardMinder Viewer.

#### SUGERENCIA

- También puede abrir la ventana CardMinder Viewer de las siguientes maneras:

1. El icono CardMinder Viewer (  ) es visualizado en el menú que aparece cuando hace clic en

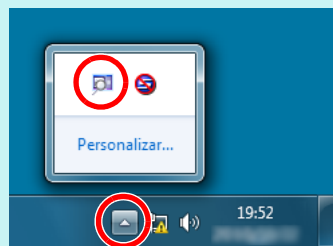

 en el área de notificación.

El área de notificación está ubicado en la parte derecha de la barra de tareas.



(En Windows Vista y Windows XP, el icono CardMinder Viewer (  ) es visualizado en el área de notificación.)

2. Realice uno de los siguientes pasos:

- Haga doble clic en el icono [CardMinder Viewer] (  ).
- Haga clic derecho en el icono [CardMinder Viewer] (  ) y luego seleccione [Mostrar CardMinder Viewer] del menú que aparece.

- Cuando CardMinder Viewer se está ejecutando, podrá usar el texto en otra aplicación para buscar algún particular dato de tarjeta dentro de CardMinder: seleccione la cadena de texto deseada en la aplicación y pulse las teclas [Alt] + [F3] (método abreviado de teclado).

Una vez que la búsqueda haya finalizado, la ventana CardMinder Viewer se abrirá, listando los datos de tarjeta que coincidieron con el término de la búsqueda.

## Finalizar

El procedimiento para finalizar CardMinder Viewer es el siguiente:

### 1. Haga clic en en el área de notificación para mostrar el menú.

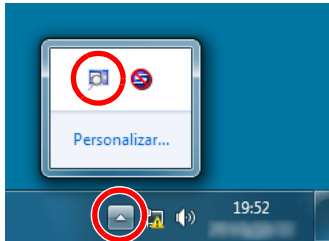

El área de notificación está ubicado en la parte derecha de la barra de tareas.



### 2. Haga clic derecho en el icono [CardMinder Viewer] ( ) y seleccione [Salir] del menú que aparece.

⇒ CardMinder Viewer será finalizado.

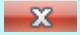
#### SUGERENCIA

- También puede ocultar CardMinder Viewer haciendo clic en el botón [Cerrar] (  ) ubicado en la barra de título.
- En Windows Vista y Windows XP, el icono CardMinder Viewer (  ) es visualizado en el área de notificación.
- Una vez que CardMinder Viewer se haya finalizado, ya no podrá realizar la búsqueda de los datos de tarjeta desde otra aplicación tal como Bloc de notas.



---

## CardMinder Mobile Viewer

Los procedimientos para iniciar y finalizar CardMinder Mobile Viewer son los siguientes:

### Iniciar

El procedimiento para iniciar CardMinder Mobile Viewer es el siguiente:

#### 1. Conecte la memoria portátil que contiene los datos de tarjeta y la aplicación CardMinder Mobile Viewer a otro ordenador.

##### SUGERENCIA

Para usar CardMinder Mobile Viewer, primero necesita exportar los datos de tarjeta y la aplicación desde el CardMinder de su ordenador a otro ordenador. Para obtener detalles, consulte la Ayuda de CardMinder.

#### 2. Seleccione el menú [Inicio] → [Equipo].

##### SUGERENCIA

En Windows Vista, seleccione el menú [Inicio] → [Equipo].  
En Windows XP, seleccione el menú [Inicio] → [Mi PC].

#### 3. Seleccione la memoria portátil conectada.

#### 4. Haga doble clic en el icono [BzCardViewer.exe].

⇒ Se iniciará CardMinder Mobile Viewer.

##### ATENCIÓN

- CardMinder Mobile Viewer no se iniciará mientras que la ventana [Configuraciones del enlace con la memoria USB] esté abierta. Primero, cierre la ventana [Configuraciones del enlace con la memoria USB] y luego reinicie CardMinder Mobile Viewer.
- Si CardMinder Mobile Viewer está protegido por una contraseña, aparecerá una ventana para la introducción de una contraseña al hacer doble clic en el icono [BzCardViewer.exe]. Para abrir CardMinder Mobile Viewer, introduzca una contraseña en la ventana y haga clic en el botón [Aceptar]. Use la contraseña especificada en la ventana [Configuraciones del enlace con la memoria USB].

### Finalizar

El procedimiento para finalizar CardMinder Mobile Viewer es el siguiente:

#### 1. Haga clic en el botón [Cerrar] ( ) ubicado en la barra de título.

⇒ CardMinder Mobile Viewer será finalizado.

## Ayuda de CardMinder

Los procedimientos para iniciar la Ayuda de CardMinder son los siguientes:

### Abrir desde la ventana CardMinder

Para abrir la Ayuda mientras usa CardMinder, pulse la tecla [F1] del teclado o haga clic en el botón [Ayuda] (  ) ubicado en la parte lateral de la barra de herramientas de búsqueda básica.

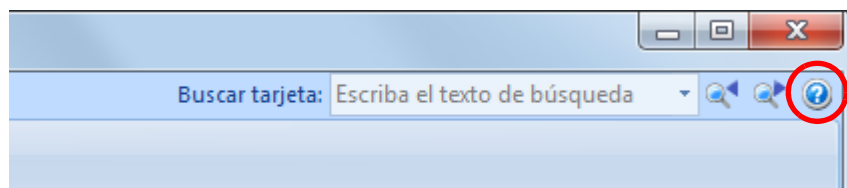

### Abrir desde la ventana CardMinder Viewer

Para abrir la Ayuda mientras usa CardMinder Viewer, pulse la tecla [F1] del teclado. Esa acción abrirá la Ayuda, mostrándole temas acerca de la ventana CardMinder Viewer.

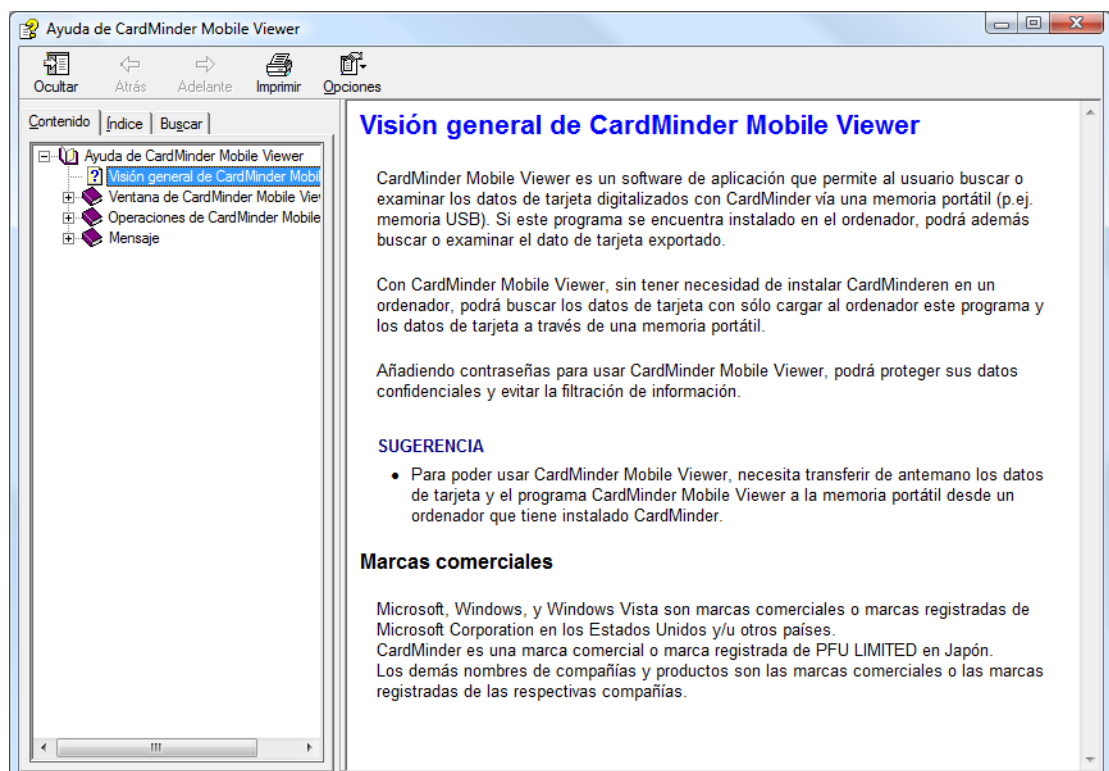

## Abrir con el botón [Ayuda] de la ventana

Para abrir la Ayuda mientras usa CardMinder, pulse el botón [Ayuda] de la ventana actual si en dicha ventana se visualiza el botón [Ayuda]. Esa acción abrirá la Ayuda, mostrándole temas acerca de la ventana actualmente visualizada. También puede abrir la Ayuda pulsando la tecla [F1] del teclado.

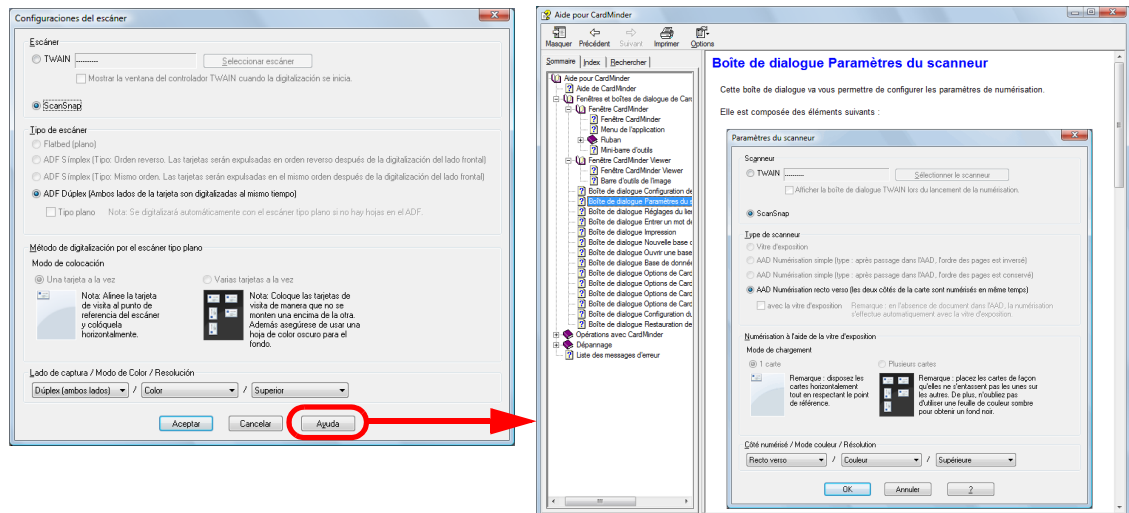

## Abrir desde el menú [Inicio]

Para abrir la Ayuda de CardMinder, seleccione el menú [Inicio] → [Todos los programas] → [CardMinder] → [Ayuda].

## Ayuda de CardMinder Mobile Viewer

Los procedimientos para iniciar la Ayuda de CardMinder Mobile Viewer son los siguientes:

### Abrir desde la ventana CardMinder Mobile Viewer

Para abrir la Ayuda mientras usa CardMinder Mobile Viewer, sólo pulse la tecla [F1] del teclado.



### Abrir el archivo Ayuda

Para abrir la Ayuda, haga doble clic en el icono [MobileViewer.chm] el cual se encuentra incluido en la memoria portátil conectada (p.ej., memoria USB).

# Capítulo 2    Cómo usar CardMinder

Este capítulo describe acerca de las operaciones básicas, desde cómo iniciar CardMinder hasta digitalizar y guardar las tarjetas, y cómo usar los datos de tarjeta.

Siga los procedimientos descritos en este capítulo para aprender acerca de las funciones básicas de CardMinder.

Para obtener detalles acerca de las operaciones, ventanas, funciones y los mensajes de error y sus soluciones, consulte la Ayuda de CardMinder o la Ayuda de CardMinder Mobile Viewer.

- 2.1 Pasos de las operaciones..... 22**
- 2.2 Usar datos de tarjeta ..... 27**

## 2.1 Pasos de las operaciones

### Procedimientos básicos

#### 1. Inicie CardMinder.

Haga doble clic en el icono [CardMinder] ubicado en el escritorio para iniciar CardMinder.

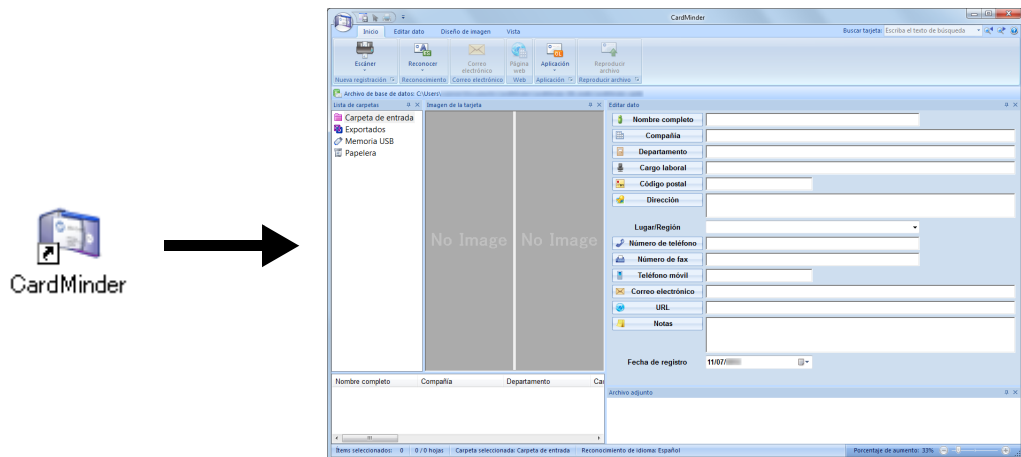

#### 2. Digitalice una tarjeta con el escáner.

Haga clic en el botón [Escáner] en la ficha [Inicio] para iniciar la digitalización de una tarjeta.

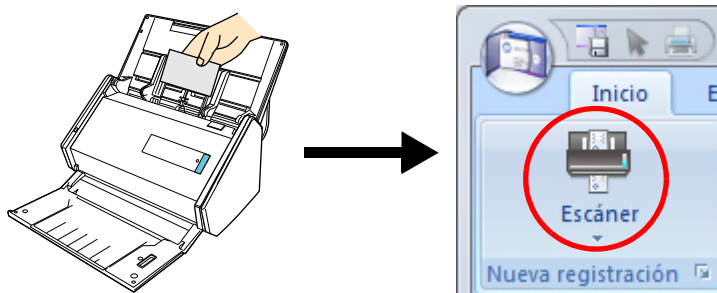

Cuando la digitalización es finalizada, la información imprimida en la tarjeta (nombre, compañía, dirección, etc.) es reconocida automáticamente como texto y visualizada en el panel Editar dato.

El dato de imagen digitalizado desde la tarjeta es visualizado en el panel Imagen de la tarjeta.

#### ATENCIÓN

ScanSnap Manager debe de estar instalado en su ordenador si desea reconocer los siguientes idiomas:

- Chino (simplificado)
- Chino (tradicional)
- Coreano

### 3. Verifique el dato de tarjeta.

Asegúrese de que el lado frontal y posterior de las imágenes estén correctas, y que el texto en las imágenes tarjetas estén visualizadas correctamente en el panel Editar dato.

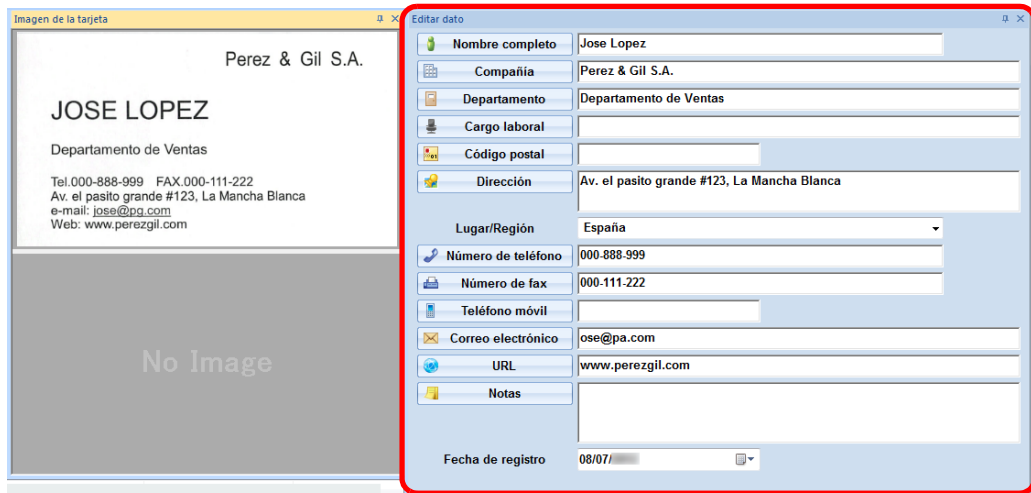

Panel Editar dato

### 4. Si desea cambiar el idioma a usar para el reconocimiento de texto:

1. Haga clic en **Reconocer** en la ficha [Inicio].  
⇒ Aparecerán los idiomas para el reconocimiento.
2. Seleccione el idioma del texto a ser digitalizado.  
⇒ El icono del botón [Reconocer] cambia al idioma seleccionado.
3. Haga clic en el icono del botón [Reconocer].

Ejemplo: para reconocer el inglés, haga clic en .

⇒ Aparecerá un mensaje de confirmación para el proceso de reconocimiento.

4. Haga clic en el botón [Sí].  
⇒ El texto del dato de tarjeta será reconocido como el idioma seleccionado.

#### ATENCIÓN

ScanSnap Manager debe de estar instalado en su ordenador si desea reconocer los siguientes idiomas:

- Chino (simplificado)
- Chino (tradicional)
- Coreano

## 5. Corrija el dato de tarjeta si es necesario.

Corrija el resultado del reconocimiento en el panel Editar dato, también como la imagen de la tarjeta digitalizada.

Si el texto no ha sido reconocido correctamente, repita el proceso de reconocimiento del dato de tarjeta o introduzca directamente en los campos del panel Editar dato.

También puede corregir las imágenes de tarjeta que están inclinadas, y errores de las digitalización frontal/posterior.

Para rehacer el proceso de reconocimiento en sólo las áreas seleccionadas, primero seleccione el texto del dato de tarjeta y luego haga clic en los nombres de los campos apropiados.

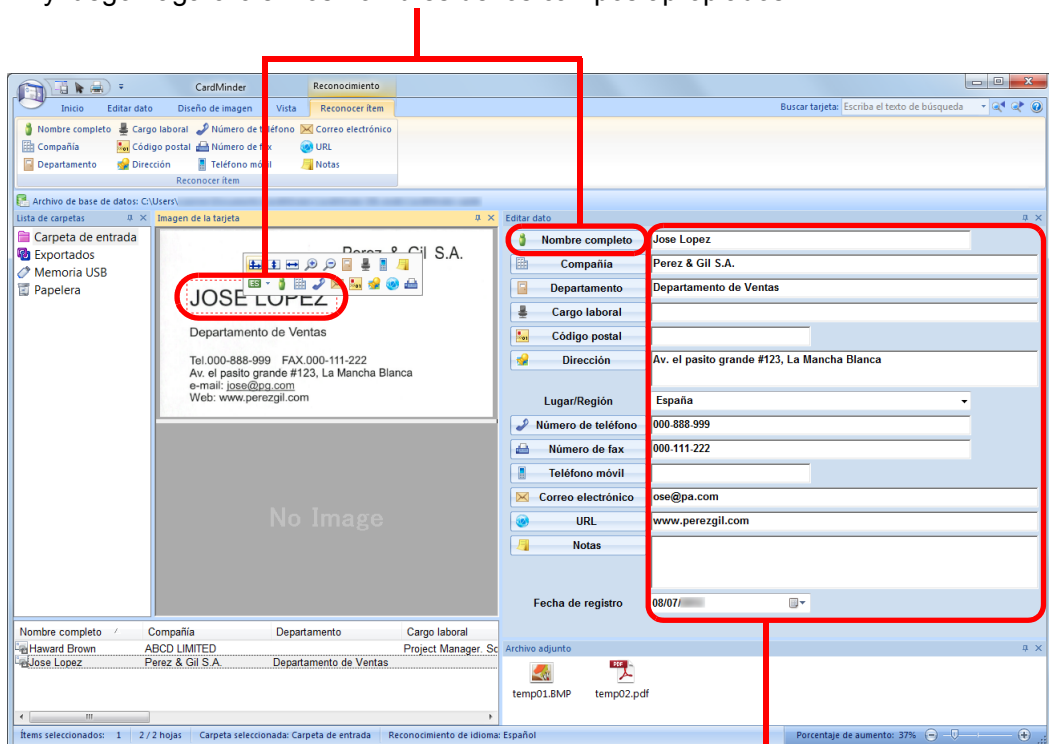

Puede corregir directamente el texto de cada campo en el panel Editar dato.

### ATENCIÓN

ScanSnap Manager debe de estar instalado en su ordenador si desea reconocer los siguientes idiomas:

- Chino (simplificado)
- Chino (tradicional)
- Coreano



## 6. Finalice CardMinder.

Para finalizar CardMinder, haga clic en el botón (  ) y haga clic en el botón [Salir] del menú que es visualizado.

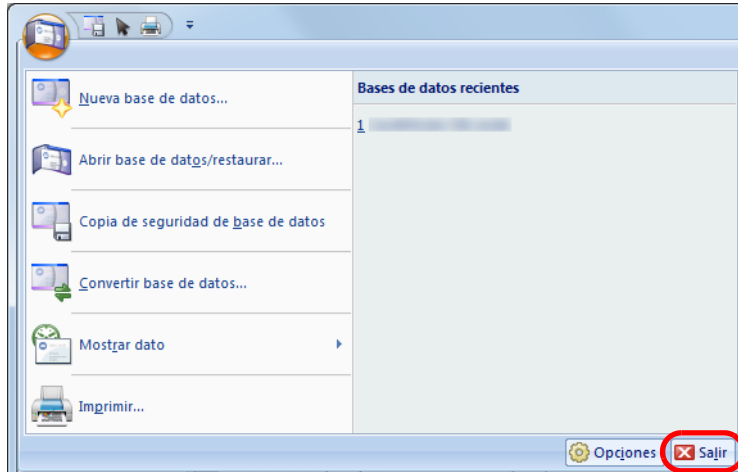

## Buscar datos de tarjeta

Puede usar nombres de personas y compañías para buscar los datos de tarjeta. También puede usar CardMinder Viewer para buscar los datos de tarjeta.

### Usar la barra de herramientas de búsqueda básica de CardMinder

Buscar tarjeta (barra de herramientas de búsqueda básica)

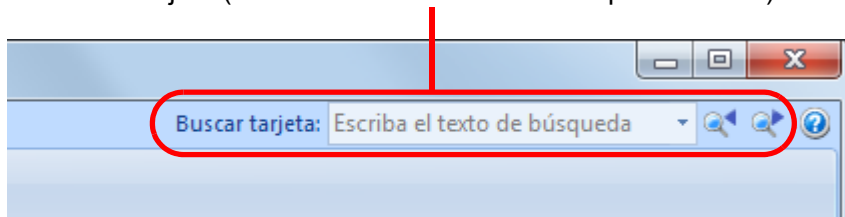

Para buscar los datos de tarjeta, introduzca un término de búsqueda (p.ej., nombre de persona o el nombre de su compañía) en la barra de herramientas de búsqueda básica. El resultado de la búsqueda es visualizado en la ventana principal.

Si varias tarjetas coinciden con las condiciones de la búsqueda, haga clic en  para visualizar el siguiente resultado de la búsqueda en la ventana principal.

### Buscar con CardMinder Viewer

También puede buscar el dato de tarjeta cuando ejecuta una aplicación diferente.

#### 1. Seleccione la cadena de caracteres deseada.

#### 2. Pulse [Alt] + [F3] del teclado al mismo tiempo.

⇒ CardMinder Viewer se iniciará, y el dato de tarjeta encontrado por las condiciones de búsqueda (nombre, nombre de compañía, etc.) es visualizado en la ventana.

Si varias tarjetas coinciden con las condiciones de la búsqueda, haga clic en  para visualizar el siguiente resultado de la búsqueda en la ventana CardMinder Viewer.

#### SUGERENCIA

- El texto introducido será buscado a través de los nombres y compañías del dato de tarjeta.
- Haga clic en  para visualizar en la ventana CardMinder los detalles del dato de tarjeta seleccionado en la ventana CardMinder Viewer.

## 2.2 Usar datos de tarjeta

Los datos de tarjeta pueden ser usados en las siguientes maneras.  
Para obtener detalles, consulte la Ayuda de CardMinder.

### Usar datos de tarjeta

Haga clic en los siguientes botones en la ficha [Inicio] para usar el dato de tarjeta en una variedad de aplicaciones.

**Buscar por Internet**  
Accede al sitio web de la compañía del dato tarjeta.

**Reproducir el dato de tarjeta en un formato diferente**  
Reproduce el dato de tarjeta en el formato vCard, CSV, texto o ContactXML.

**Correo electrónico**  
Después de iniciar su programa de correo electrónico, envía un mensaje de correo electrónico a la dirección de correo electrónico del dato de tarjeta.

**Enlazar con otras aplicaciones**  
Enlaza con otras aplicaciones para usar los datos de tarjeta en Outlook Express, Salesforce CRM, etc.  
También puede enlazarse con una memoria USB para usar los datos de tarjeta en un ordenador diferente.

## Adjuntar un archivo en el dato de tarjeta

Puede arrastrar y colocar un archivo para adjuntarlo fácilmente al dato de tarjeta.

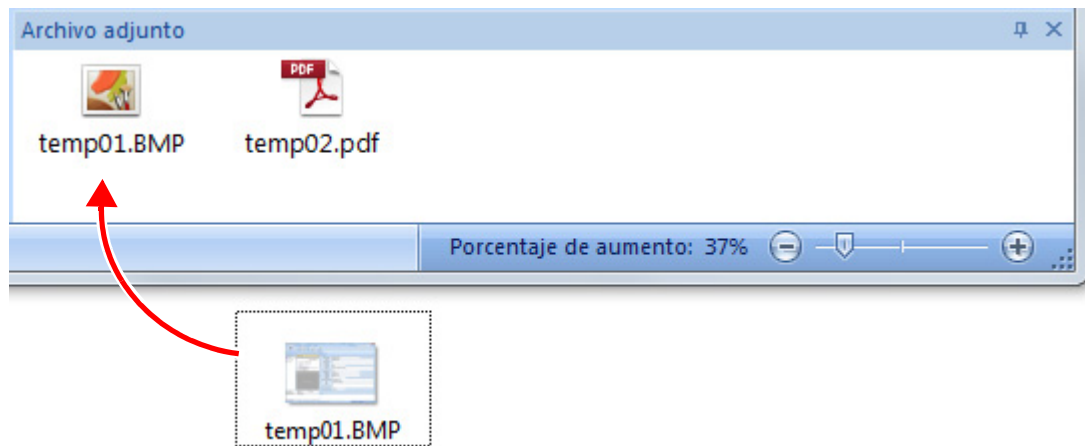

# Apéndice A Instalar y desinstalar

Este apéndice describe los requisitos del sistema de CardMinder, y cómo instalar y desinstalar CardMinder.

<b>A.1</b>	<b>Requisitos del sistema.....</b>	<b>30</b>
<b>A.2</b>	<b>Instalar.....</b>	<b>32</b>
<b>A.3</b>	<b>Desinstalar.....</b>	<b>32</b>

## A.1 Requisitos del sistema

Los requisitos del sistema para CardMinder son los siguientes:

Para obtener la información más reciente sobre los requisitos, visite el sitio de soporte de ScanSnap en:

<http://scansnap.fujitsu.com/g-support/es/>

<b>Sistema operativo (*1)(*2)</b>	Windows 8 (*3) Windows 7 Windows Vista Windows XP
<b>CPU (*4)</b>	Intel® Core™2 Duo 2,2 GHz (se recomienda: Intel® Core™ i5 2,5 GHz o superior)
<b>Memoria (*4)</b>	32-bit: 1 GB o más (se recomienda: 4 GB o más) 64-bit: 2 GB o más (se recomienda: 4 GB o más)
<b>Resolución de la pantalla (*5)</b>	Windows 8: 1024 × 768 píxeles o superior Windows 7/Windows Vista/Windows XP: 800 × 600 píxeles o superior
<b>Espacio libre en el disco duro</b>	660 MB o más de espacio libre en el disco duro (*6)
<b>Unidad de disco</b>	Necesario para la instalación
<b>Escáner</b>	ScanSnap (*7) (*8) (*9) o un escáner de imagen que funcione con estándares TWAIN (requerido cuando digitaliza tarjetas)
<b>Explorador web</b>	Internet Explorer 6.0 o más reciente
<b>Memoria portátil</b>	8 MB o más de espacio libre (necesario para el enlace con la memoria USB)

\*1: se recomienda usar el sistema operativo con el último Service Pack aplicado.

\*2: para obtener detalles acerca de los sistemas operativos, consulte "Requisitos del sistema" en la Guía del usuario de su modelo de ScanSnap.

\*3: CardMinder opera como una aplicación de escritorio.

\*4: se recomienda usar CardMinder en un entorno que cumpla los requisitos del sistema del escáner o superior si son superiores a los requisitos del sistema operativo.

\*5: cuando el tamaño de fuente es demasiado grande, es posible que algunas pantallas no sean visualizadas correctamente.

En dicho caso, use una fuente de tamaño más pequeño.

\*6: para guardar un dato de tarjeta (cuando digitaliza con Dúplex, Color y Superior), se necesita acerca de 250 KB o más de espacio libre en el disco duro.

Calcule el espacio libre necesario basándose en el número de tarjetas a digitalizar.

\*7: para obtener detalles acerca de ScanSnap, visite nuestro sitio web:

<http://scansnap.fujitsu.com/g-support/es/>

\*8: no se incluye el escáner de red ScanSnap.

\*9: la digitalización con un controlador WIA no es compatible.

**ATENCIÓN**

- Es posible que el CardMinder no funcione, si no se cumplen con los requisitos del sistema mencionados arriba.
- La autoridad del usuario para usar CardMinder es la siguiente:
  - En Windows 7 o Windows Vista  
Debe de estar autorizado como "usuario estándar" (grupo de usuarios avanzados) o de niveles más altos para iniciar sesión y usar esta aplicación.
  - En Windows XP Professional  
Debe de estar autorizado como "usuario estándar" (grupo de usuarios avanzados) o de niveles más altos para iniciar sesión y usar esta aplicación.
  - En Windows XP Home Edition  
Debe de estar autorizado como un "administrador" del ordenador para iniciar sesión y usar esta aplicación.
- Si el texto no se visualiza correctamente durante:
  - El reconocimiento de texto y visualización de tarjetas de visita.
  - Enlace con Salesforce CRM
 Cambie las configuraciones de la siguiente manera:
  - Windows 7 o Windows Vista:  
Instale la fuente universal (Arial Unicode MS) del disco de instalación de Microsoft Office 2003 o más reciente.
  - Windows XP:
    - Seleccione [Panel de control] → [Configuración regional y de idioma] → ficha [Idiomas], y luego seleccione [Instalar archivos para los idiomas de Asia oriental] debajo de [Compatibilidad con idioma adicional].
    - Instale la fuente universal (Arial Unicode MS) del disco de instalación de Microsoft Office 2003 o más reciente.

Los siguientes tipos de datos de tarjeta son compatibles:

<b>Tipo de dato</b>	Datos de tarjeta creados con un ScanSnap o un escáner compatible con TWAIN
<b>Tamaño de papel</b>	<ul style="list-style-type: none"> <li>● Para escáneres ScanSnap Tamaño A6 o más pequeño</li> <li>● Para escáneres compatibles con TWAIN Depende del modelo que está usando</li> </ul>
<b>Lado del reconocimiento de texto</b>	Lado frontal
<b>Tamaño de fuente que puede ser reconocido</b>	De 6 a 24 puntos

**ATENCIÓN**

- La digitalización con un controlador WIA no es compatible.

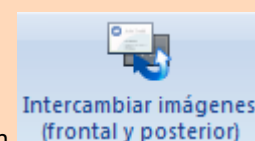

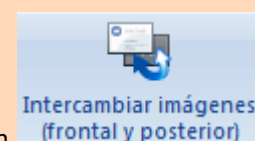
- Para reconocer el texto del lado posterior de una tarjeta, haga clic en  ubicado en la ficha [Diseño de imagen] para cambiar al lado posterior antes de ejecutar el proceso de reconocimiento.
- El reconocimiento de caracteres escritos a mano no es compatible.

## A.2 Instalar

Instale CardMinder desde el Setup DVD-ROM suministrado con el ScanSnap.

Seleccione [Típica] en [Tipo de instalación].

Para obtener detalles, consulte "Instalar los software" de la Guía del usuario de su ScanSnap.

## A.3 Desinstalar

Desinstale CardMinder en [Programas y características] de [Panel de control].

Para obtener detalles, consulte "Apéndice Desinstalar los software" de la Guía del usuario de su ScanSnap.



# Índice

## A

Adjuntar archivo ..... 28

## B

Buscar datos de tarjeta ..... 26

## C

CardMinder ..... 9

Cómo usar CardMinder ..... 21

## D

Desinstalar ..... 32

## E

Enlace con Salesforce CRM ..... 11

## F

Finalizar

    CardMinder ..... 14

    CardMinder Mobile Viewer ..... 17

    CardMinder Viewer ..... 16

Formato de reproducción ..... 11

## I

Iniciar

    Ayuda de CardMinder ..... 18

    Ayuda de CardMinder Mobile Viewer ..... 20

    CardMinder ..... 13

    CardMinder Mobile Viewer ..... 17

    CardMinder Viewer ..... 15

Instalar ..... 32

## O

OCR ..... 10

## P

Palabras clave ..... 11

Pasos de las operaciones ..... 22

PIM ..... 10, 11

## R

Requisitos del sistema ..... 30

## S

ScanSnap ..... 30

---

Guía del usuario de CardMinder  
P2WW-2645-01ESZ0  
Fecha de publicación: Septiembre de 2012  
Publicado por: PFU LIMITED

---

- El contenido de esta guía puede estar sujeto a cambios sin previo aviso.
- PFU LIMITED no asume responsabilidad alguna por daños incidentales o consecuentes surgidos por el uso de este producto, ni acepta reclamaciones por medio de terceros.
- Queda prohibida, bajo la ley de los derechos de autor (copyright), la reproducción no autorizada en parte o en todo de esta guía y las copias de las aplicaciones del escáner.