

CardMinder

Guida dell'operatore

Introduzione

CardMinder è un'applicazione per la scansione dei biglietti da visita.

La presente guida offre una panoramica di CardMinder e ne descrive le operazioni generali.

Per visualizzare o stampare questo manuale, è richiesto Adobe® Acrobat® (7.0 o versione successiva) o Adobe® Reader® (7.0 o versione successiva).

Marchi di fabbrica

Microsoft, Windows, Windows Vista, Excel, Outlook e Internet Explorer sono marchi di fabbrica o marchi di fabbrica registrati di Microsoft Corporation negli Stati Uniti e in altri Paesi.

Mac è un marchio di fabbrica di Apple Inc.

Adobe, il logo di Adobe, Acrobat e Reader sono marchi di fabbrica registrati o marchi depositati di Adobe Systems Incorporated negli Stati Uniti e in altri Paesi.

Intel e Intel Core sono marchi di fabbrica o marchi di fabbrica registrati di Intel Corporation negli Stati Uniti e in altri Paesi.

ABBYY™ FineReader™ Engine ©2011 ABBYY. OCR by ABBYY

ABBYY e FineReader sono marchi di fabbrica di ABBYY.

ACT! è un marchio di fabbrica di Sage Software, Inc.

GoldMine è un marchio di fabbrica registrato di FrontRange Solutions USA Inc.

Salesforce, il logo di Salesforce e Salesforce CRM sono marchi di fabbrica o marchi di fabbrica registrati di salesforce.com, inc. negli Stati Uniti e in altri Paesi.

ScanSnap, il logo di ScanSnap, ScanSnap Manager, CardMinder e Rack2-Filer sono marchi di fabbrica o marchi di fabbrica registrati di PFU LIMITED in Giappone.

I nomi di altre compagnie e di altri prodotti sono marchi di fabbrica o marchi di fabbrica registrati delle rispettive compagnie.

Produttore

PFU LIMITED

International Sales Dept., Imaging Business Division, Products Group

Solid Square East Tower

580 Horikawa-cho, Saiwai-ku, 212-8563 Kawasaki-shi, Kanagawa, Giappone

Telefono: +81-(0)44 540-4538

© PFU LIMITED 2012

Uso in applicazioni ad alta sicurezza

Questo apparecchio è stato progettato e prodotto per essere usato in applicazioni d'ufficio, personali, domestiche, di industria regolare e per scopi generali. Non è stato progettato e prodotto per uso in applicazioni (di seguito chiamate "applicazioni ad alta sicurezza") che comportano direttamente rischi per la vita e la salute quando siano richiesti livelli di sicurezza molto alti come, ad esempio, nel controllo di reazioni nucleari in impianti nucleari, nel controllo automatico dei voli e del traffico aereo, nel controllo operativo di sistemi di trasporto di massa, nelle apparecchiature mediche salvavita e nel lancio di missili in sistemi bellici e quando la sicurezza in questione non è temporaneamente garantita.

L'utente dovrà usare questo prodotto adottando misure appropriate per garantire la sicurezza in tali situazioni. PFU LIMITED non si assume alcuna responsabilità per danni causati dall'uso di questo prodotto da parte dell'utente in applicazioni ad alta sicurezza né si fa carico di alcuna rivendicazione o richiesta di risarcimento danni avanzata dall'utente o da terzi.

Manuali

Per l'uso di CardMinder consultare i seguenti manuali, se necessario:

Manuale	Descrizione	Riferimenti
ScanSnap Guida dell'operatore	Leggere questa guida per informazioni relative alle operazioni generali di ScanSnap, all'installazione del software, alle modalità di scansione, a varie impostazioni e alla manutenzione di ScanSnap.	Selezionare il menu [Start] → [Tutti i programmi] → [ScanSnap Manager] → [Manuale].
CardMinder Guida dell'operatore (la presente guida)	Leggere questo manuale per maggiori informazioni generali riguardanti le caratteristiche del prodotto e l'ambiente operativo.	Selezionare il menu [Start] → [Tutti i programmi] → [CardMinder] → [Manuale].
Aiuto di CardMinder Aiuto di CardMinder Mobile Viewer	Leggere i file di aiuto quando sorgono domande o problemi relativi alle operazioni (per esempio, quando si impostano gli elementi). Gli aiuti forniscono una spiegazione per ogni singola operazione, finestra e messaggio.	Per informazioni relative all'apertura dell' Aiuto, vedere "1.3 Avvio e chiusura" (pag. 13).
ScanSnap Aggiornamenti in linea	Leggere i file di questo Aiuto quando sorgono domande o problemi relativi alle operazioni. L' Aiuto fornisce una spiegazione per ogni singola operazione, finestra e messaggio.	<ul style="list-style-type: none"> ● Selezionare il menu [Start] → [Tutti i programmi] → [ScanSnap Online Update] → [Aiuto]. ● Premere il tasto [F1] sulla tastiera mentre la finestra è visualizzata. ● Cliccare il tasto [?] in ogni finestra.

Struttura della guida

La guida è strutturata come segue:

Capitolo 1 Panoramica di CardMinder

Questo capitolo offre una panoramica delle caratteristiche di CardMinder e descrive come avviare e chiudere CardMinder.

Capitolo 2 Uso di CardMinder

Questo capitolo descrive le operazioni di base di CardMinder.

Appendice A Installazione e disinstallazione

Questa appendice fornisce i requisiti di sistema di CardMinder e descrive come installarlo e disinstallarlo.

Per apprendere le funzioni generali di CardMinder, si consiglia di seguire l'ordine di lettura dal Capitolo 1 al Capitolo 2.

Per dettagli sulle operazioni di CardMinder, nonché sulle sue finestre, sui messaggi di errore e sulla loro soluzione, fare riferimento all' Aiuto di CardMinder e all' Aiuto di CardMinder Mobile Viewer.

Simboli di collegamento nella guida

Le frecce rivolte a destra (→) vengono usate per collegare le opzioni relative a icone o menu da selezionare in successione.

Esempio: Selezionare il menu [Start] → [Computer].

Schermate di esempio utilizzate nella guida

Le schermate dei prodotti Microsoft sono riprodotte con il permesso di Microsoft Corporation.

Le schermate riportate nella guida sono soggette a modifica senza preavviso nell'interesse del miglioramento del prodotto e si riferiscono a Windows 7.

Le schermate effettivamente visualizzate e le operazioni potrebbero essere diverse a seconda del sistema operativo.

Se le schermate effettive differiscono da quelle presenti nella guida, procedere in accordo con quanto visualizzato nel proprio computer.

Abbreviazioni utilizzate nella guida

Nella guida vengono usate le seguenti abbreviazioni:

Abbreviazioni usate	Nome
Windows 8	Sistema operativo Windows® 8, versione italiana Sistema operativo Windows® 8 Pro, versione italiana Sistema operativo Windows® 8 Enterprise, versione italiana
Windows 7	Sistema operativo Windows® 7 Starter, versione italiana Sistema operativo Windows® 7 Home Premium, versione italiana Sistema operativo Windows® 7 Professional, versione italiana Sistema operativo Windows® 7 Enterprise, versione italiana Sistema operativo Windows® 7 Ultimate, versione italiana
Windows Vista	Sistema operativo Windows Vista® Home Basic, versione italiana Sistema operativo Windows Vista® Home Premium, versione italiana Sistema operativo Windows Vista® Business, versione italiana Sistema operativo Windows Vista® Enterprise, versione italiana Sistema operativo Windows Vista® Ultimate, versione italiana
Windows XP	Sistema operativo Windows® XP Home Edition, versione italiana Sistema operativo Windows® XP Professional, versione italiana
Windows	Windows 8, Windows 7, Windows Vista o Windows XP
Microsoft Office	Microsoft® Office
Excel	Microsoft® Excel® 2010 Microsoft® Office Excel® 2007 Microsoft® Office Excel® 2003
Internet Explorer	Windows® Internet Explorer® Microsoft® Internet Explorer®
Windows Mail	Microsoft® Windows® Mail
Outlook	Microsoft® Outlook® 2010 Microsoft® Office Outlook® 2007 Microsoft® Office Outlook® 2003
ACT!	ACT!™
GoldMine	GoldMine®
Outlook Express	Microsoft® Outlook® Express
ScanSnap	Scanner di immagini a colori (*)

*: ScanSnap Network Scanner non è incluso.

Sommario

Introduzione	2
Marchi di fabbrica.....	2
Produttore	3
Uso in applicazioni ad alta sicurezza	3
Manuali	4
Struttura della guida	5
Simboli di collegamento nella guida	5
Schermate di esempio utilizzate nella guida	5
Abbreviazioni utilizzate nella guida.....	6
Capitolo 1 Panoramica di CardMinder	9
1.1 Lineamenti	10
1.2 Caratteristiche	11
1.3 Avvio e chiusura	13
CardMinder	13
CardMinder Viewer	15
CardMinder Mobile Viewer.....	17
Aiuto di CardMinder	18
Aiuto di CardMinder Mobile Viewer.....	20
Capitolo 2 Uso di CardMinder	21
2.1 Successione delle operazioni	22
Procedure generali.....	22
Ricerca dei dati del biglietto da visita.....	26

2.2	Usò dei dati del biglietto da visita	27
	Usò dei dati del biglietto da visita.....	27
	File in allegato ai dati del biglietto da visita.....	28
Appendice A	Installazione e disinstallazione.....	29
A.1	Requisiti di sistema	30
A.2	Installazione	32
A.3	Disinstallazione	32
Indice	33

Capitolo 1 Panoramica di CardMinder

Questo capitolo offre una panoramica delle caratteristiche di CardMinder e descrive come avviare e chiudere CardMinder.

1.1	Lineamenti.....	10
1.2	Caratteristiche	11
1.3	Avvio e chiusura.....	13

1.1 Lineamenti

CardMinder è un'applicazione per la scansione dei biglietti da visita.

Questa applicazione digitalizza ad alta velocità un numero notevole di biglietti da visita in immagini, riconosce il testo dei biglietti permettendo una rapida ricerca dei dati del biglietto e crea con i dati un comodo database dei propri contatti.

CardMinder usa un motore OCR (Optical Character Recognition - riconoscimento ottico dei caratteri) per il riconoscimento del testo nei biglietti da visita e condivide i dati creati con applicazioni PIM (Personal Information Manager - programma di gestione di dati personali).

CardMinder contiene due distinte funzioni: CardMinder Viewer, per abilitare una ricerca rapida dei dati del biglietto da visita da altre applicazioni, e CardMinder Mobile Viewer, per abilitare la visualizzazione dei dati dei biglietti da visita scanditi su computer in cui CardMinder non è installato.

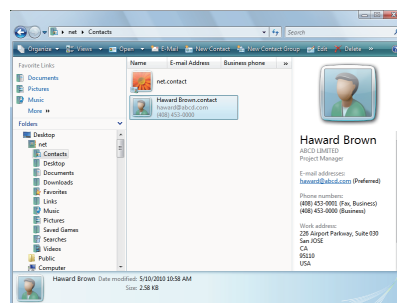
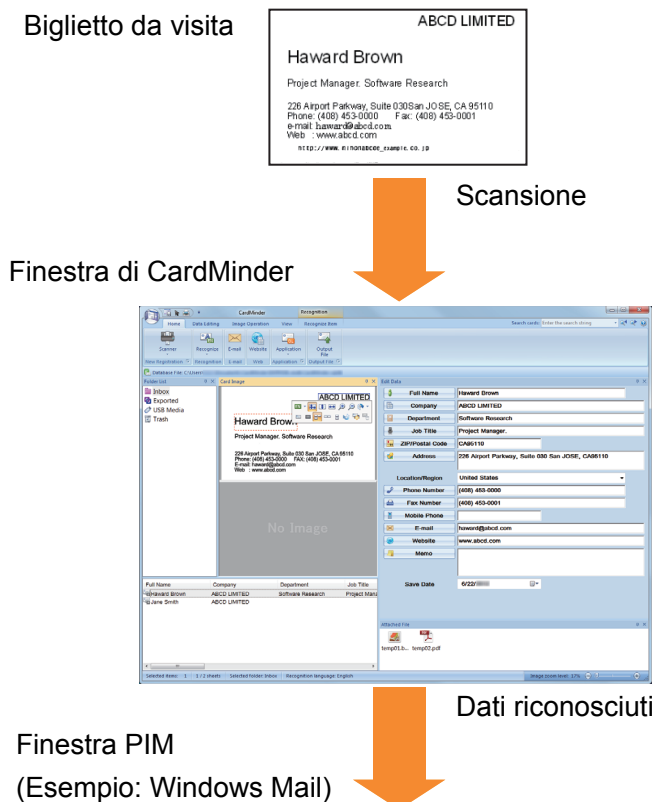

1.2 Caratteristiche

CardMinder presenta le seguenti caratteristiche:

- Scansione semplice e fronte-retro con operazioni su singolo tasto (quando si usa ScanSnap)
- Riconoscimento delle stringhe di caratteri nei biglietti da visita per creare i dati dei caratteri e le parole chiave
- Unione di dati di due immagini di un biglietto da visita su due lati singoli per creare dati di un biglietto da visita su un unico lato.
- Gestione delle immagini del biglietto e dei database, nonché delle informazioni supplementari aggiunte manualmente al campo [Promemoria]
- Esportazione dei dati del biglietto da visita su altre applicazioni attraverso un PIM (Personal Information Manager - programma di gestione di dati personali)

Le applicazioni in cui è possibile esportare i dati dei biglietti da visita sono le seguenti:

- Excel 2003, 2007, 2010
- Outlook 2003, 2007, 2010
- Outlook Express V5.0, V5.5, V6.0
- Windows Mail (in Windows Vista)
- ACT! Versione 6.0, 9.0, 10.0, 11.1, 12.0
- GoldMine Versione 6.0
- Rack2-Filer Smart
- Altre applicazioni disponibili (è possibile aggiungere un'applicazione che permette l'esportazione dei dati del biglietto da visita)
- Connessione a Salesforce CRM per registrare i dati del biglietto da visita in modo da visualizzare le informazioni del biglietto nel sito Web fornito da Salesforce CRM
- Emissione dei dati del biglietto da visita in altri formato, come CSV
È possibile emettere i seguenti formati:
 - CSV
 - Testo
 - vCard (versione 3.0)
 - ContactXML (versione 1.1)
- Ricerca dei dati dei biglietti da visita usando delle parole chiave, come "Nome completo" e "Azienda"
- Avvio del programma e-mail collegato per inviare e-mail agli indirizzi riconosciuti
- Avvio del browser Web collegato per sfogliare il sito Web dell'azienda riconosciuta
- Ricerca dei dati del biglietto da visita attraverso il testo in altre applicazioni
- CardMinder Mobile Viewer, per visualizzare le immagini dei biglietti da visita su computer in cui CardMinder non è installato

- Uso di CardMinder V4 o di un database precedente convertendolo in un database per CardMinder V5
- Uso del database di CardMinder per Mac

1.3 Avvio e chiusura

Questa sezione descrive come avviare e chiudere CardMinder.

ATTENZIONE

L'autorità dell'utente per usare CardMinder è la seguente:

- Windows 7 e Windows Vista
È necessario essere in possesso dell'autorizzazione come "utente standard" (gruppo Power Users) o un livello superiore per accedere e usare questa applicazione.
- Windows XP Professional
È necessario essere in possesso dell'autorizzazione come "utente standard" (gruppo Power Users) o un livello superiore per accedere e usare questa applicazione.
- Per Windows XP Home Edition
È necessario essere in possesso dell'autorizzazione come "amministratore" del computer per accedere e usare questa applicazione.

CardMinder

Le procedure per l'avvio e la chiusura di CardMinder sono descritte di seguito.



Avvio

È possibile avviare CardMinder nei seguenti modi:

- 1. Selezionare il menu [Start] → [Tutti i programmi] → [CardMinder] → [CardMinder].**

⇒ CardMinder si avvia.

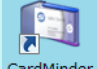
SUGGERIMENTO

- CardMinder può essere avviato anche nei modi seguenti:
 - facendo doppio clic sul collegamento nel desktop ();
 - cliccando il tasto [Mostra in CardMinder] () nella barra degli strumenti dell'immagine nella finestra di CardMinder Viewer.
- Se è stata impostata una password per il database, si visualizza la finestra [Inserimento della password] all'avvio di CardMinder. Per avviare CardMinder, inserire la password e cliccare il tasto [OK].
- Un nuovo database viene creato ogni qualvolta l'utente avvii CardMinder per la prima volta. Le posizioni predefinite del database sono le seguenti:
 - Windows 7 e Windows Vista
Nome del drive (per esempio C):\Users*<nome utente>*\Documents\CardMinder\CardMinder DB.cxdb
 - Windows XP
Nome drive (per esempio C):\Documents and Settings*<nome utente>*\Documenti\CardMinder \CardMinder DB.cxdb
- Dalla volta successiva, CardMinder si avvia sempre mostrando nella finestra i contenuti dell'ultimo database di CardMinder utilizzato.

Chiusura

È possibile chiudere CardMinder nei seguenti modi:

1. Cliccare [Tasto Applicazione] ().

⇒ Si visualizza il menu delle applicazioni.

2. Cliccare il tasto [Uscita] nel menu delle applicazioni.

⇒ CardMinder è chiuso.

SUGGERIMENTO

È possibile chiudere CardMinder cliccando il tasto [Chiudi] () nella barra del titolo.

CardMinder Viewer

Le procedure per l'avvio e la chiusura di CardMinder Viewer sono descritte di seguito.

Avvio



È possibile avviare CardMinder Viewer nei seguenti modi:

1. Selezionare il menu [Start] → [Tutti i programmi] → [CardMinder] → [CardMinder Viewer].

⇒ CardMinder Viewer si avvia.

SUGGERIMENTO

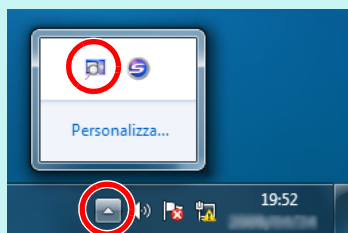

- CardMinder Viewer può essere aperto nei modi seguenti:

1. L'icona di CardMinder Viewer () viene visualizzata nel menu mostrato cliccando  nell'area di notifica. L'area di notifica è posizionata a destra della barra delle applicazioni.



(Per Windows Vista e Windows XP, l'icona di CardMinder Viewer () viene visualizzata nell'area di notifica.)

2. Eseguire una delle seguenti soluzioni:

- fare doppio clic sull'icona () [CardMinder Viewer];
 - fare clic destro sull'icona [Card Minder Viewer] () icona di CardMinder Viewer e selezionare [Mostra CardMinder Viewer] dal menu che si visualizza.
- Quando CardMinder Viewer è in uso, è possibile utilizzare il testo di un'altra applicazione per ricercare i dati di un particolare biglietto da visita in CardMinder. Selezionare la stringa di testo desiderata nell'applicazione e premere i tasti [Alt] + [F3] (scelte rapide della tastiera). Dopo aver completato la ricerca, si apre la finestra CardMinder Viewer, che elenca i dati del biglietto corrispondenti al termine cercato.

Chiusura

È possibile chiudere CardMinder Viewer nei seguenti modi:

1. Cliccare nell'area di notifica per visualizzare il menu.

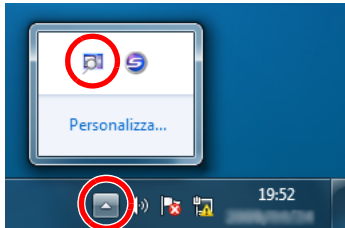

L'area di notifica è posizionata a destra della barra delle applicazioni.



2. Fare clic destro sull'icona [Card Minder Viewer] () e selezionare [Chiudi] dal menu che si visualizza.

⇒ CardMinder Viewer è chiuso.

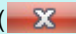
SUGGERIMENTO

- È possibile chiudere CardMinder Viewer cliccando il tasto [Chiudi] () nella barra del titolo.
- Per Windows Vista e Windows XP, l'icona di CardMinder Viewer () viene visualizzata nell'area di notifica.
- Quando CardMinder Viewer è chiuso, non è più possibile ricercare dati del biglietto da visita da un'applicazione diversa, come Blocco note.

CardMinder Mobile Viewer

Le procedure per l'avvio e la chiusura di CardMinder Mobile Viewer sono descritte di seguito.

Avvio

È possibile avviare CardMinder Mobile Viewer nei seguenti modi:

1. Collegare al computer il supporto rimovibile contenente i dati del biglietto da visita e l'applicazione di CardMinder Mobile Viewer.

SUGGERIMENTO

Per usare CardMinder Mobile Viewer è necessario esportare i dati dei biglietti da visita e l'applicazione dal CardMinder del proprio computer su un altro computer. Per dettagli consultare l' Aiuto di CardMinder.

2. Selezionare il menu [Start] → [Computer].

SUGGERIMENTO

Per Windows Vista, selezionare il menu [Start] → [Computer].
Per Windows XP, selezionare il menu [Start] → [Computer].

3. Selezionare il supporto rimovibile collegato.

4. Fare doppio clic sull'icona [BzCardViewer.exe].

⇒ CardMinder Mobile Viewer si avvia.

ATTENZIONE

- CardMinder Mobile Viewer non si avvia finché la finestra di dialogo [Impostazioni della connessione al supporto USB] è aperta. Chiudere la finestra di dialogo [Impostazioni della connessione al supporto USB] e riavviare CardMinder Mobile Viewer.
- Se CardMinder Mobile Viewer è protetto da password, facendo doppio clic sull'icona [BzCardViewer.exe] si visualizza una finestra di dialogo per l'inserimento della password. Per aprire CardMinder Mobile Viewer, inserire la password nella finestra di dialogo e cliccare il tasto [OK].
Usare la password specificata nella finestra di dialogo [Impostazioni della connessione al supporto USB].

Chiusura

È possibile chiudere CardMinder Mobile Viewer nei seguenti modi:

1. Cliccare il tasto [Chiudi] () nella barra del titolo.

⇒ CardMinder Mobile Viewer è chiuso.

Aiuto di CardMinder

Le procedure per l'avvio dell'Aiuto di CardMinder sono descritte di seguito.

Apertura dalla finestra di CardMinder

Per aprire l'Aiuto mentre si sta usando CardMinder, premere il tasto [F1] sulla tastiera o cliccare il tasto [Aiuto] (🔍) accanto alla barra degli strumenti di ricerca semplice.

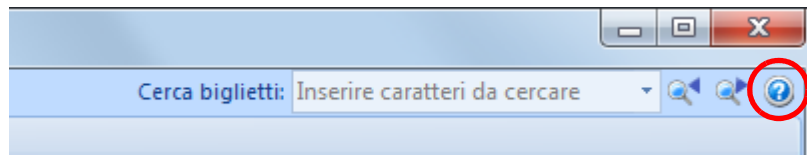

Apertura dalla finestra di CardMinder Viewer

Per aprire l'Aiuto mentre si sta usando CardMinder Viewer, premere il tasto [F1] sulla tastiera. L'Aiuto si aprirà mostrando l'argomento relativo alla finestra di CardMinder Viewer.

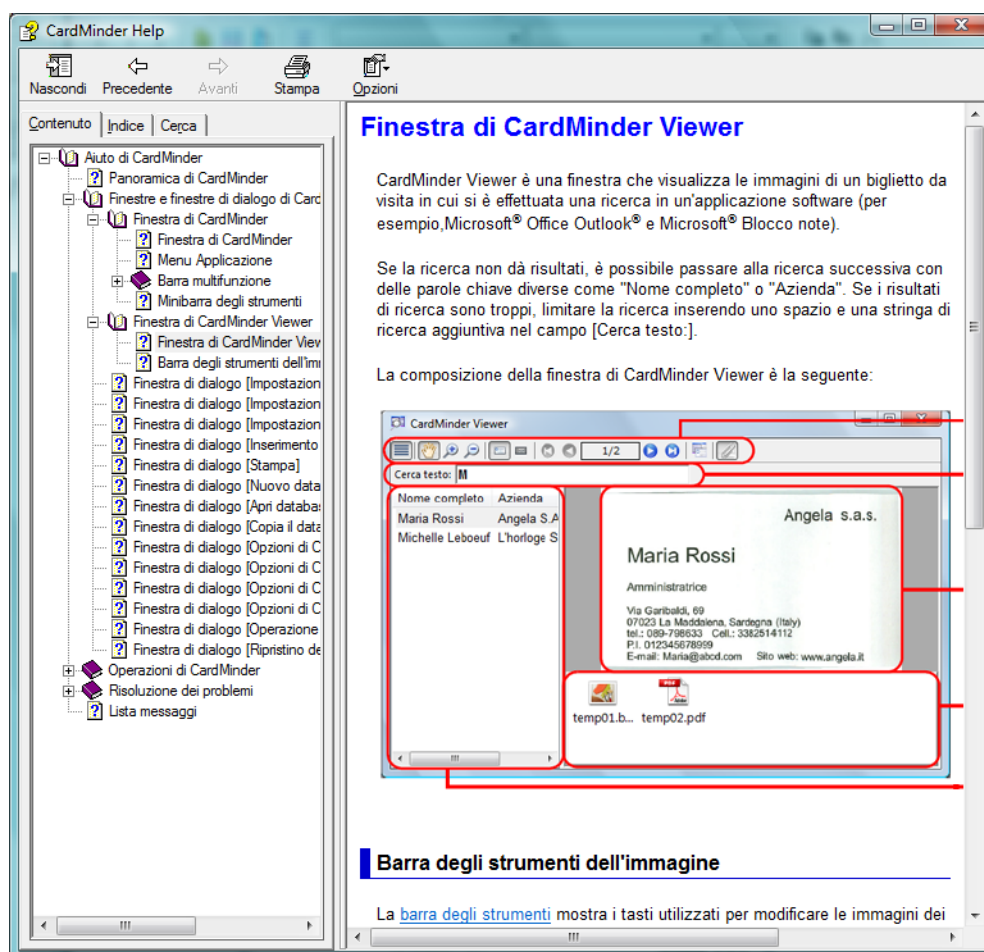

Apertura con il tasto [Aiuto] della finestra

Per aprire l'Aiuto mentre si sta usando CardMinder, premere il tasto [Aiuto] nella finestra attuale o nella finestra di dialogo se presenta un tasto [Aiuto]. L'Aiuto si aprirà mostrando l'argomento relativo alla finestra attualmente in uso o alla finestra di dialogo. È anche possibile aprire l'argomento dell'Aiuto premendo il tasto [F1] sulla tastiera.

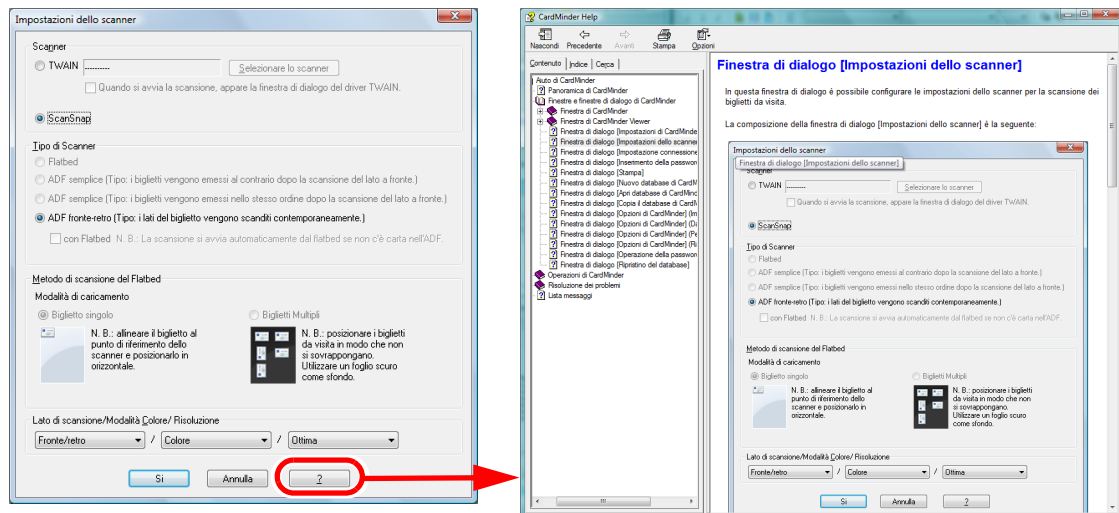

Apertura dal menu [Start]

Per aprire l'Aiuto di CardMinder, selezionare il menu [Start] → [Tutti i programmi] → [CardMinder] → [Aiuto].

Aiuto di CardMinder Mobile Viewer

Le procedure per l'avvio dell'Aiuto di CardMinder Mobile Viewer sono descritte di seguito.

Apertura dalla finestra di CardMinder Mobile Viewer

Per aprire l'Aiuto mentre si sta usando CardMinder Mobile Viewer, premere il tasto [F1] sulla tastiera.

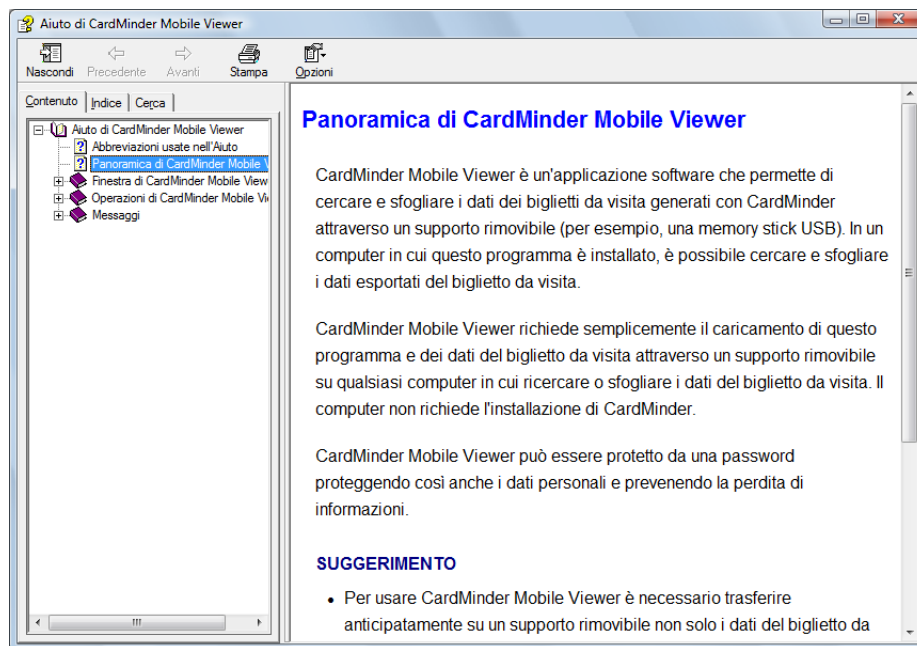

Apertura del file di Aiuto

Per aprire l'Aiuto, fare doppio clic sull'icona [MobileViewer.chm] inclusa nel supporto rimovibile collegato (per esempio, una memoria USB).

Capitolo 2 Uso di CardMinder

Questo capitolo descrive le operazioni di base, dall'avvio di CardMinder alla scansione e al salvataggio, oltre a come usare i dati del biglietto da visita. Seguire le procedure riportate in questo capitolo per comprendere le funzioni generali di CardMinder.

Per dettagli sulle operazioni, nonché sulle sue finestre, sulle funzioni, sui messaggi di errore e sulla loro soluzione, fare riferimento all'Aiuto di CardMinder o all'Aiuto di CardMinder Mobile Viewer.

2.1	Successione delle operazioni	22
2.2	Uso dei dati del biglietto da visita.....	27

2.1 Successione delle operazioni

Procedure generali

1. Avviare CardMinder.

È possibile avviare CardMinder facendo doppio clic sull'icona [CardMinder] sul desktop.

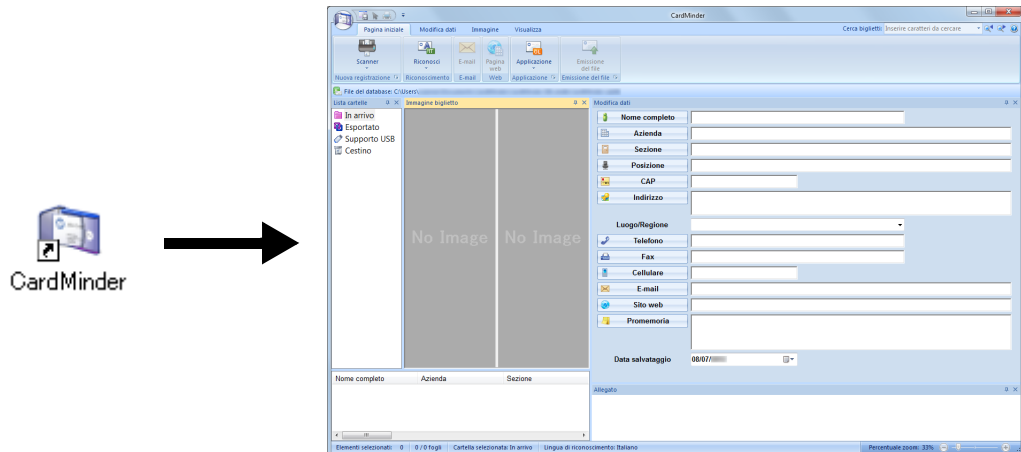

2. Scandire un biglietto con lo scanner.

Cliccare il tasto [Scanner] nella scheda [Finestra principale] per avviare la scansione del biglietto da visita.

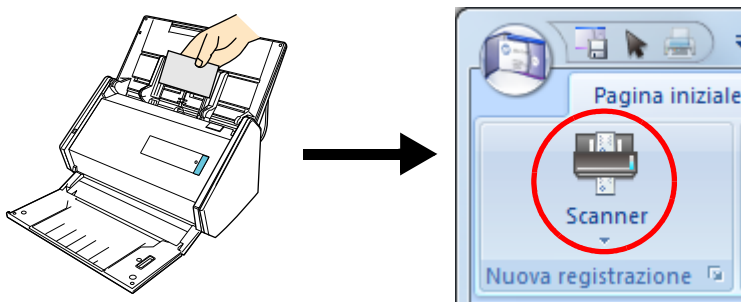

Una volta completata la scansione, le informazioni stampate sul biglietto (nome, azienda, indirizzo ecc.) vengono riconosciute automaticamente come testo e visualizzate nel pannello Modifica dati.

I dati di immagine scansionati dal biglietto da visita vengono visualizzati nel pannello Immagine del biglietto.

ATTENZIONE

Per riconoscere le seguenti lingue, è necessario installare ScanSnap Manager sul proprio computer:

- cinese (semplificato)
- cinese (tradizionale)
- coreano

3. Verificare i dati del biglietto da visita.

Verificare che le immagini del biglietto da visita a fronte e a tergo siano corrette e che il testo nell'immagine del biglietto sia mostrata correttamente nel pannello Modifica dati.

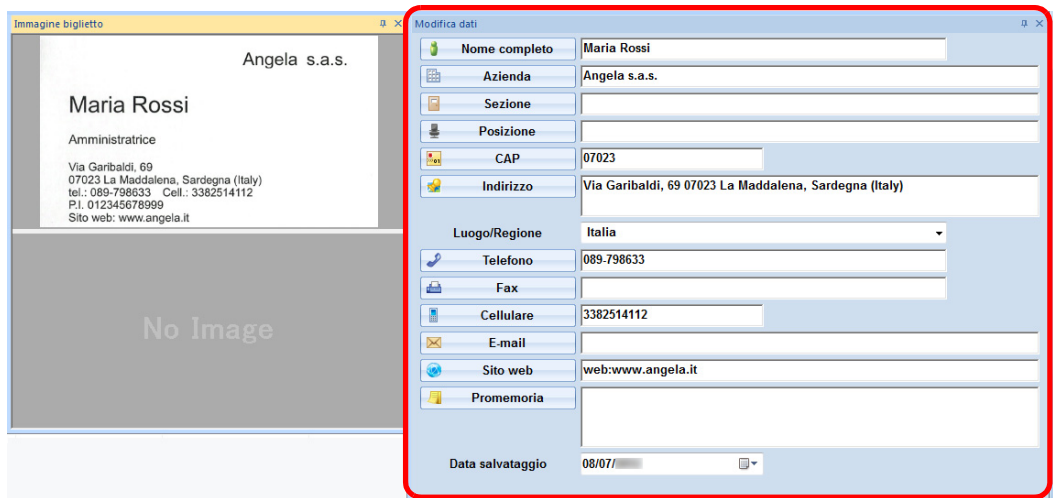

Pannello Modifica dati

4. Per cambiare la lingua da usare per il riconoscimento del testo, procedere come segue:

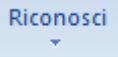
1. Cliccare  nella scheda [Pagina iniziale].
⇒ Si visualizzano le lingue riconosciute.
2. Selezionare la lingua per il testo da scandire.
⇒ L'icona per il tasto [Riconosci] cambia nella lingua selezionata.
3. Cliccare l'icona per il tasto [Riconosci].

Esempio: per riconoscere l'inglese, cliccare .

⇒ Si visualizza un messaggio di conferma del processo di riconoscimento.

4. Cliccare il tasto [Sì].
⇒ Il testo del biglietto da visita verrà riconosciuto nella lingua selezionata.

ATTENZIONE

Per riconoscere le seguenti lingue, è necessario installare ScanSnap Manager sul proprio computer:

- cinese (semplificato)
- cinese (tradizionale)
- coreano

5. Correggere i dati del biglietto da visita se necessario.

Correggere i risultati di riconoscimento nel pannello Modifica dati e l'immagine del biglietto scandito.

Se il testo non è stato riconosciuto correttamente, ripetere il processo di riconoscimento sui dati del biglietto da visita o inserirlo direttamente nei campi del pannello Modifica dati. È inoltre possibile correggere le immagini del biglietto da visita se storte e gli errori di scansione a fronte o a tergo.

Per ripetere il processo di riconoscimento solo per le aree selezionate, selezionare prima il testo sui dati del biglietto e cliccare successivamente i nomi del campo appropriato.

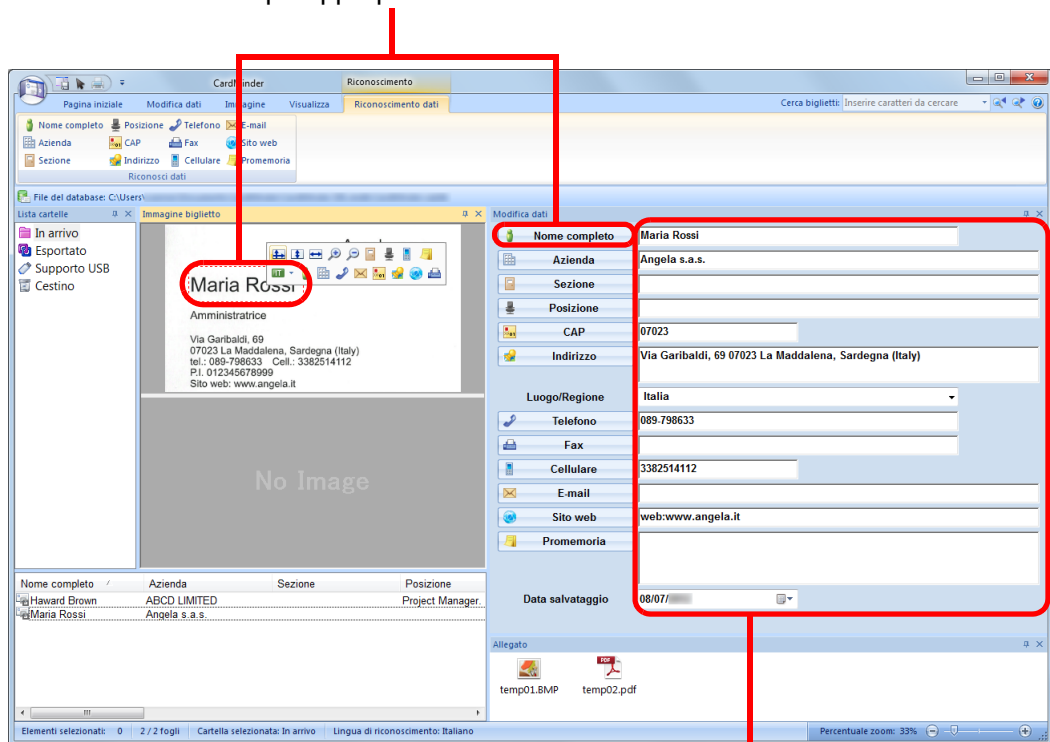

È possibile correggere direttamente il testo nei singoli campi del pannello Modifica dati.

ATTENZIONE

Per riconoscere le seguenti lingue, è necessario installare ScanSnap Manager sul proprio computer:

- cinese (semplificato)
- cinese (tradizionale)
- coreano

6. Chiudere CardMinder.

Per chiudere CardMinder, cliccare il tasto dell'applicazione () e cliccare il tasto [Uscita] nel menu che si visualizza.

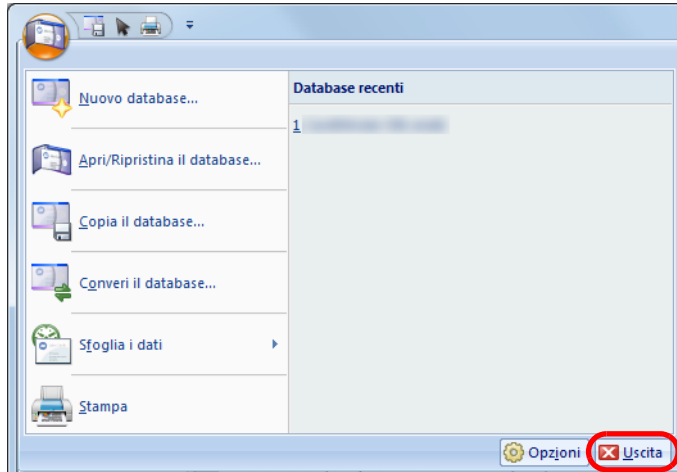

Ricerca dei dati del biglietto da visita

Per cercare i dati del biglietto da visita, si possono usare i nomi individuali e delle aziende. È inoltre possibile cercare i dati del biglietto da visita usando CardMinder Viewer.

Ricerca con la barra degli strumenti di ricerca semplice di CardMinder

Ricerca dei biglietti da visita (barra degli strumenti di ricerca semplice)

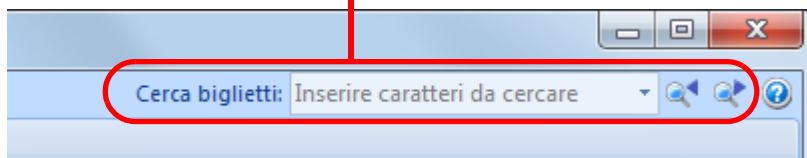

Per cercare i dati del biglietto da visita, inserire un termine di ricerca (per esempio, il nome della persona o il nome dell'azienda) nella barra degli strumenti di ricerca semplice. I risultati della ricerca vengono visualizzati nella finestra principale.

Se più biglietti rispondono alle condizioni di ricerca, cliccare  per visualizzare il risultato successivo della ricerca nella finestra principale.

Ricerca con CardMinder Viewer

È possibile eseguire la ricerca dei dati del biglietto da visita anche quando sono avviate altre applicazioni.

1. Selezionare la stringa di caratteri desiderata.

2. Premere contemporaneamente [Alt] e [F3] sulla tastiera.

⇒ CardMinder Viewer si avvia e i dati del biglietto da visita trovati con le condizioni di ricerca (nome, nome dell'azienda ecc.) sono visualizzati nella finestra.

Se più biglietti rispondono alle condizioni di ricerca, cliccare  per visualizzare il risultato successivo della ricerca nella finestra di CardMinder Viewer.

SUGGERIMENTO

- Il testo inserito verrà cercato tra i nomi e le aziende presenti nei dati del biglietto da visita.
- Cliccare  per visualizzare nella finestra di CardMinder i dettagli dei dati del biglietto da visita selezionati nella finestra di CardMinder Viewer.

2.2 Uso dei dati del biglietto da visita

I dati del biglietto da visita possono essere usati nei modi seguenti:
Per dettagli consultare l'Aiuto di CardMinder.

Uso dei dati del biglietto da visita

Cliccare i seguenti tasti nella scheda [Pagina iniziale] per usare i dati del biglietto da visita nelle varie applicazioni.

The screenshot shows the 'Pagina iniziale' (Home) tab of the CardMinder software. The interface includes a menu bar with 'Pagina iniziale', 'Modifica dati', 'Immagine', and 'Visualizza'. Below the menu bar are several buttons: 'Scanner', 'Riconosci', 'E-mail', 'Pagina web', 'Applicazione', and 'Emissione del file'. Each button has a corresponding icon and a label below it. Red boxes highlight the 'E-mail', 'Pagina web', and 'Applicazione' buttons, with callout boxes providing detailed instructions for each.

Ricerca Internet
Accedere al sito Web dell'azienda nei dati del biglietto da visita.

Emettere i dati del biglietto da visita in un altro formato.
Emettere i dati del biglietto da visita in formato vCard, CSV, testo o ContactXML.

E-mail
Dopo aver avviato un programma e-mail predefinito, inviare un'e-mail all'indirizzo e-mail presente nei dati del biglietto da visita.

Connessione ad altre applicazioni
Connettersi ad altre applicazioni per usare i dati del biglietto da visita in Outlook Express, Salesforce CRM ecc.
È inoltre possibile collegarsi a un supporto USB per usare i dati del biglietto da visita in un computer diverso.

File in allegato ai dati del biglietto da visita

È possibile trascinare e rilasciare un file per allegarlo facilmente ai dati del biglietto da visita.

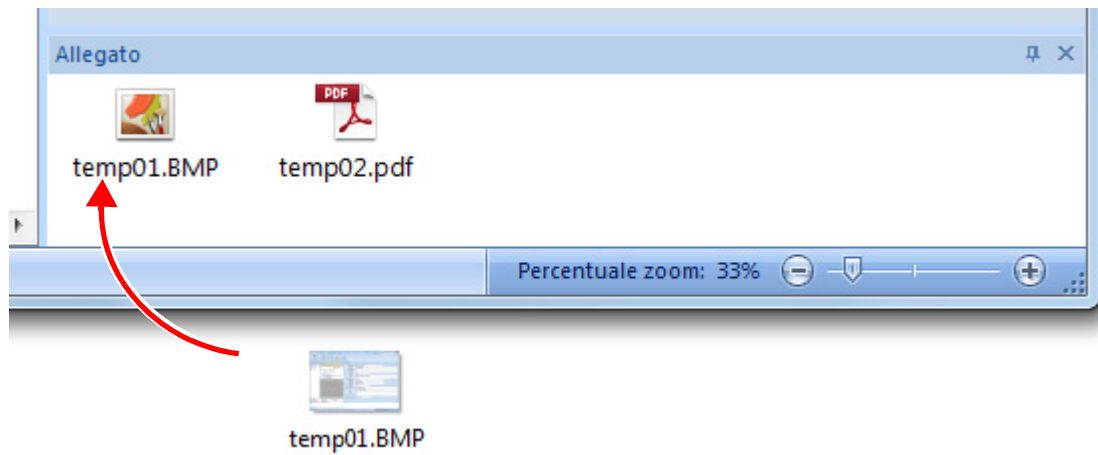

Appendice A Installazione e disinstallazione

Questa appendice descrive i requisiti di sistema di CardMinder e come installarlo e disinstallarlo.

A.1	Requisiti di sistema	30
A.2	Installazione	32
A.3	Disinstallazione	32

A.1 Requisiti di sistema

I requisiti di sistema per CardMinder sono i seguenti:

Per le informazioni più recenti circa i requisiti, visitare il sito di supporto di ScanSnap:

<http://scansnap.fujitsu.com/g-support/al/>

Sistema operativo (*1)(*2)	Windows 8 (*3) Windows 7 Windows Vista Windows XP
CPU (*4)	Intel® Core™2 Duo 2,2 GHz (consigliato: Intel® Core™ i5 2.5 GHz o superiore)
Memoria (*4)	32 bit: min. 1 GB (consigliato: min. 4 GB) 64 bit: min. 2 GB (consigliato: min. 4 GB)
Risoluzione dello schermo (*5)	Windows 8: min. 1024 × 768 pixel Windows 7, Windows Vista e Windows XP: min. 800 × 600 pixel
Spazio su disco rigido	richiesto min. 660 MB di spazio libero su disco (*6)
Drive DVD-ROM	richiesto per l'installazione
Scanner	ScanSnap (*7)(*8)(*9) o uno scanner compatibile con gli standard TWAIN (richiesto quando si scansionano biglietti da visita)
Browser Web	Internet Explorer 6.0 o versione successiva
Supporto rimovibile	richiesti almeno 8 MB di spazio libero su disco (richiesti per USB Media Linkage)

*1: si consiglia di usare un sistema operativo con installato il Service Pack più aggiornato.

*2: per dettagli sui sistemi operativi supportati, vedere "Requisiti di sistema" nella Guida dell'operatore del modello di ScanSnap in uso.

*3: CardMinder funziona come applicazione del desktop.

*4: si consiglia di usare CardMinder in un ambiente che risponde ai requisiti di sistema dello scanner o li supera, qualora siano superiori ai requisiti del sistema operativo.

*5: se la dimensione dei font è grande, alcune schermate potrebbero non essere visualizzate correttamente.

Se così fosse, ridurre la dimensione dei font.

*6: per salvare i dati di un singolo biglietto da visita (quando scandito in Fronte-retro, Colore e Ottima), sono necessari almeno 250 KB di spazio libero su disco.

Stimare lo spazio libero su disco richiesto secondo il numero di biglietti da visita da scansionare.

*7: per dettagli su ScanSnap, visitare il sito Web:

<http://scansnap.fujitsu.com/g-support/al/>

*8: ScanSnap Network Scanner non è incluso.

*9: la scansione con il driver WIA non è supportata.

ATTENZIONE

- CardMinder potrebbe non funzionare se i suddetti requisiti di sistema non sono soddisfatti.
- L'autorità dell'utente per usare CardMinder è la seguente:
 - Windows 7 e Windows Vista
È necessario essere in possesso dell'autorizzazione come "utente standard" (gruppo Power Users) o un livello superiore per accedere e usare questa applicazione.
 - Windows XP Professional
È necessario essere in possesso dell'autorizzazione come "utente standard" (gruppo Power Users) o un livello superiore per accedere e usare questa applicazione.
 - Per Windows XP Home Edition
È necessario essere in possesso dell'autorizzazione come "amministratore" del computer per accedere e usare questa applicazione.
- Se il testo non è visualizzato correttamente durante:
 - il riconoscimento del testo e la visualizzazione dei biglietti da visita
 - la connessione a Salesforce CRM
 cambiare le impostazioni nel modo seguente:
 - Windows 7 e Windows Vista
Installare un tipo di carattere universale (Arial Unicode MS) dal disco di installazione di Microsoft Office 2003 o versione successiva.
 - Windows XP
 - Selezionare [Pannello di controllo] → [Opzioni internazionali e della lingua] → scheda [Lingua] e selezionare [Installa i file delle lingue dell'Asia orientale] in [Supporto lingua supplementare].
 - Installare un tipo di carattere universale (Arial Unicode MS) dal disco di installazione di Microsoft Office 2003 o versione successiva.

I tipi di dati dei biglietti da visita supportati sono i seguenti:

Tipo di dati	Dati dei biglietti da visita creati con ScanSnap o con uno scanner compatibile con TWAIN
Misura della carta	<ul style="list-style-type: none"> ● Scanner ScanSnap A6 o più piccola ● Scanner compatibili con TWAIN Dipende dal modello in uso
Lato per il riconoscimento del testo	Lato a fronte
Dimensione del carattere riconoscibile	Da 6 a 24 punti

ATTENZIONE

- La scansione con il driver WIA non è supportata.

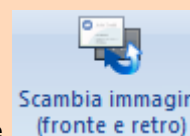

- Per riconoscere il testo a tergo del biglietto, cliccare **Scambia immagini (fronte e retro)** nella scheda [Immagine] e passare al lato a tergo prima di avviare l'operazione di riconoscimento.
- Il riconoscimento dei caratteri scritti a mano non è supportato.

A.2 Installazione

Installare CardMinder dal Setup DVD-ROM fornito con ScanSnap.

Selezionare [Tipica] in [Tipo di installazione].

Per dettagli vedere "Installazione dei software" nella Guida dell'operatore del modello di ScanSnap in uso.

A.3 Disinstallazione

Disinstallare CardMinder da [Programmi e funzionalità] di [Pannello di controllo].

Per dettagli vedere "Appendice: Installazione dei software" nella Guida dell'operatore del modello di ScanSnap in uso.

Indice

A

Allegato	28
Avvio	
Aiuto di CardMinder	18
Aiuto di CardMinder Mobile Viewer.....	20
CardMinder	13
CardMinder Mobile Viewer.....	17
CardMinder Viewer	15

C

CardMinder	9
Chiusura	
CardMinder	14
CardMinder Mobile Viewer.....	17
CardMinder Viewer	16
Connessione Salesforce CRM	11

D

Disinstallazione	32
------------------------	----

F

Formato di emissione.....	11
---------------------------	----

I

Installazione	32
---------------------	----

O

OCR	10
-----------	----

P

Parole chiave	11
---------------------	----

PIM	10, 11
Procedure delle operazioni.....	22

R

Requisiti di sistema.....	30
Ricerca dei dati del biglietto da visita	26

S

ScanSnap	30
----------------	----

U

Uso di CardMinder.....	21
------------------------	----

CardMinder Guida dell'operatore
P2WW-2645-01ALZ0
Pubblicato a settembre 2012
Pubblicato da PFU LIMITED

- I contenuti di questo manuale sono soggetti a modifiche senza preavviso.
- PFU LIMITED non si assume alcuna responsabilità per danni causati dall'uso di questo prodotto né per qualsiasi altro reclamo da parte di terzi.
- La copia in parte o in toto di questo manuale e la copia delle applicazioni dello scanner sono proibite sulla base della legge per il copyright.