

***ScanSnap***  
***iX500***

# 简易操作指南 (Windows)

# 目录

关于本指南 .....	4
安全信息 .....	5
指南 .....	6
商标 .....	9
制造商 .....	10
本指南中所使用的符号 .....	11
本指南中的箭头符号 .....	12
本指南的屏幕显示示例 .....	13
本指南中使用的略语 .....	14
ScanSnap 的用途 .....	16
扫描文档 .....	18
扫描长页 .....	23
扫描同一批文档内含有不同宽度和长度的文档 .....	27
ScanSnap 概要 .....	32
配件及功能 .....	33
系统要求 .....	35
ScanSnap 相关软件概要 .....	37
如何安装软件 .....	38
ScanSnap Manager 图标 .....	39
右键菜单 .....	40
ScanSnap 设置窗口 .....	42
打开或关闭 ScanSnap 电源 .....	43
打开 ScanSnap 电源 .....	44
关闭 ScanSnap 电源 .....	46
休眠模式 .....	47
自动关闭电源 .....	48
通过无线 LAN 连接 ScanSnap .....	49
准备 .....	50
使用 ScanSnap 无线安装工具设置无线 LAN .....	51
将 ScanSnap 连接到电脑 .....	52
将 ScanSnap 连接到移动设备 .....	53
使用 ScanSnap WPS 按钮重新连接到无线访问点 .....	54
要扫描的文档 .....	56
可以直接放入 ScanSnap 的文档 .....	57
可使用文档装订页进行扫描的文档 .....	59
ScanSnap 相关软件的用途 .....	61
ScanSnap Organizer 的用途 .....	62
ScanSnap Organizer 的基本操作步骤 .....	63
管理文件 .....	65
使用文件 .....	67
CardMinder 的用途 .....	68
CardMinder 的基本操作步骤 .....	70
连接名片数据和其他应用程序 .....	73
使用简易搜索工具栏中搜索名片数据 .....	74

用 CardMinder Viewer 搜索名片数据 .....	75
附加文件到名片数据 .....	76
<b>有用的使用方法 .....</b>	<b>77</b>
在电脑上通过文件夹管理纸质文档 .....	78
将名片保存到电脑 .....	81
扫描大于 A4 或 Letter 大小的文档 .....	83
扫描照片和剪报等文档 .....	87
<b>疑难解答 .....</b>	<b>90</b>
如何找到解决方法 .....	91
如果首次安装失败 .....	92
如果已安装过该软件 .....	93
卸载软件 .....	94
删除安装信息 .....	95
从[ScanSnap 安装]窗口安装软件 .....	100
一次安装一个软件 .....	101
当不显示 ScanSnap Manager 图标时 .....	102
显示 ScanSnap Manager 图标 .....	103
当 ScanSnap Manager 操作异常时 .....	104
从通知区域删除多余的图标 .....	105
检查 ScanSnap 和电脑之间的连接 .....	106
检查 ScanSnap Manager 是否正常操作 .....	107
删除 ScanSnap 的连接信息 .....	110
无法卸载软件时 .....	112
<b>清洁 .....</b>	<b>113</b>
清洁材料 .....	114
清洁 ScanSnap 的外部 .....	115
清洁 ScanSnap 的内部 .....	116
清洁文档装订页 .....	120
<b>耗材 .....</b>	<b>121</b>
部件编号和耗材更换周期 .....	122
查看耗材的状况 .....	123
更换耗材 .....	124
<b>附录 .....</b>	<b>130</b>
使用 Nuance Power PDF Standard 的准备工作 .....	131
安装 Nuance Power PDF Standard .....	132
激活 Nuance Power PDF Standard (在线) .....	135
激活 Nuance Power PDF Standard (离线) .....	137
更新软件 .....	141
卸载软件 .....	142
文档装订页的规格 .....	144
无线 LAN 规格 .....	145
ScanSnap 的规格 .....	146
<b>关于客户支持和维护 .....</b>	<b>148</b>

# 关于本指南

- “安全信息”（第5页）
- “指南”（第6页）
- “商标”（第9页）
- “制造商”（第10页）
- “本指南中所使用的符号”（第11页）
- “本指南中的箭头符号”（第12页）
- “本指南的屏幕显示示例”（第13页）
- “本指南中使用的略语”（第14页）

# 安全信息

所附带的“安全注意事项”指南含有关于安全并正确使用 ScanSnap 的重要信息。请在使用 ScanSnap 前务必阅读并理解本指南。

# 指南

使用 ScanSnap 时请根据需要阅读以下指南。

## 使用 ScanSnap 之前



指南	说明和场所
安全注意事项	<p>该指南含有关于安全使用 ScanSnap 的重要信息。请务必在使用 ScanSnap 前阅读本指南。包裹中有本指南。</p> <p>此外，在安装软件后可按以下步骤查阅本指南：</p> <ul style="list-style-type: none"> <li>● Windows 10 选择[开始]菜单 → [所有应用] → [ScanSnap 指南] → [iX500 安全注意事项]。</li> <li>● Windows 8.1 单击开始屏幕左下方的, 然后选择所有应用屏幕上[ScanSnap 指南]下的[iX500 安全注意事项]。</li> <li>● Windows 8 右击开始屏幕，然后选择应用栏的[所有应用] → [ScanSnap 指南] → [iX500 安全注意事项]。</li> <li>● Windows 7/Windows Vista/Windows XP 选择[开始]菜单 → [所有应用程序] → [ScanSnap 指南] → [iX500 安全注意事项]。</li> </ul>

## 安装 ScanSnap 时

指南	说明和场所
ScanSnap iX500 入门指南	<p>本指南对从打开包裹开始测试操作开始说明安装步骤。包裹中有该入门指南。</p> <p>此外，在安装软件后可按以下步骤查阅本指南：</p> <ul style="list-style-type: none"> <li>● Windows 10 选择[开始]菜单 → [所有应用] → [ScanSnap 指南] → [iX500 入门指南]。</li> <li>● Windows 8.1 单击开始屏幕左下方的, 然后选择所有应用屏幕上[ScanSnap 指南]下的[iX500 入门指南]。</li> <li>● Windows 8 右击开始屏幕，然后选择应用栏的[所有应用] → [ScanSnap 指南] → [iX500 入门指南]。</li> <li>● Windows 7/Windows Vista/Windows XP 选择[开始]菜单 → [所有应用程序] → [ScanSnap 指南] → [iX500 入门指南]。</li> </ul>

## 操作 ScanSnap 时

指南	说明和场所
ScanSnap iX500 简易操作指南 (本指南)	本指南对 ScanSnap 的简单操作和清洁步骤做出说明。
ScanSnap 高级操作指南	<p>本指南解释了 ScanSnap 的多种扫描方式和用途。可从以下网站参阅本指南。</p> <p><a href="http://www.pfu.fujitsu.com/imaging/downloads/manual/advanced/v62/zh/common/index.html">http://www.pfu.fujitsu.com/imaging/downloads/manual/advanced/v62/zh/common/index.html</a></p>

指南	说明和场所
ScanSnap Manager 帮助	<p>本帮助说明 ScanSnap Manager 的窗口、操作问题和解决方法。 可通过如下的方法获取该指南：</p> <ul style="list-style-type: none"> <li>● 右击位于任务栏最右端的通知区域中的 ScanSnap Manager 图标 ，从“右键菜单”（第40页）中选择[帮助] → [帮助]。</li> <li>● 单击 ScanSnap Manager 的帮助按钮（）。</li> <li>● 在某一窗口显示的情况下按下[F1]键。</li> <li>● 单击每个窗口的[帮助]按钮。</li> </ul>
ScanSnap 无线安装工具帮助	<p>本帮助说明 ScanSnap 无线安装工具的窗口、操作问题和解决方法。 可以按以下方法之一获取帮助文件：</p> <ul style="list-style-type: none"> <li>● 在某一窗口显示的情况下按下[F1]键。</li> <li>● 在每个屏幕中单击[关于本屏幕]或[关于本消息]。</li> </ul>



## 将扫描图像保存到移动设备时

指南	说明和场所
ScanSnap 简易操作指南 (iOS 移动设备连接)	<p>本指南对在将扫描图像保存到 iOS 为基准的移动设备时地操作步骤进行说明。 可通过下面方法获得该指南：</p> <ol style="list-style-type: none"> <li>1. 在移动设备上安装 ScanSnap Connect Application。 ⇒ 即显示[文件列表]屏幕。</li> <li>2. 按下 。 ⇒ 即显示[信息]屏幕。</li> <li>3. 按下[帮助]按钮。</li> </ol>
ScanSnap 简易操作指南 (Android 移动设备连接)	<p>本指南对在将扫描图像保存到 Android 为基准的移动设备时地操作步骤进行说明。 可通过下面方法获得该指南：</p> <ol style="list-style-type: none"> <li>1. 在移动设备上安装 ScanSnap Connect Application。 ⇒ 即显示[文件列表]屏幕。</li> <li>2. 按下 。 ⇒ 即显示菜单。</li> <li>3. 按下[帮助]。</li> </ol>
Scan to Mobile 帮助	<p>本帮助文件对 Scan to Mobile 的操作、窗口和消息作出说明。 可以按以下方法之一获取帮助文件：</p> <ul style="list-style-type: none"> <li>● [Scan to Mobile]图标显示在单击位于任务栏最右端的通知区域的  时显示出的菜单上。右击[Scan to Mobile]图标，然后从显示的菜单里选择[帮助]。</li> <li>● 在某一窗口显示的情况下按下[F1]键。</li> <li>● 单击每个窗口的[帮助]按钮。</li> </ul>

## 当更新软件时

指南	说明和场所
ScanSnap 在线更新帮助	<p>本帮助文件对 ScanSnap Online Update 的操作、窗口和消息作出说明。 可以按以下方法之一获取帮助文件：</p> <ul style="list-style-type: none"> <li>● 在某一窗口显示的情况下按下[F1]键。</li> <li>● 单击每个窗口的帮助按钮。</li> </ul>

## 当使用相关应用程序时

指南	说明和场所
ScanSnap Organizer 帮助	<p>本帮助文件对 ScanSnap Organizer 的操作、窗口和消息作出说明。</p> <p>可以按以下方法之一获取帮助文件：</p> <ul style="list-style-type: none"> <li>● 单击 ScanSnap Organizer 的帮助按钮 (  )。</li> <li>● 在某一窗口显示的情况下按下[F1]键。</li> <li>● 单击每个窗口的[帮助]按钮。</li> </ul>
CardMinder 帮助	<p>本帮助文件对 CardMinder 的操作、窗口和消息作出说明。</p> <p>可以按以下方法之一获取帮助文件：</p> <ul style="list-style-type: none"> <li>● 单击基本搜索工具栏旁边的帮助按钮 (  )。</li> <li>● 在某一窗口显示的情况下按下[F1]键。</li> <li>● 单击每个窗口的[帮助]按钮。</li> </ul>
ABBYY FineReader for ScanSnap 用户指南	<p>本指南对 ABBYY FineReader for ScanSnap 的概述和操作做出说明。</p> <p>可以按以下方法之一获取帮助文件：</p> <ul style="list-style-type: none"> <li>● 在某一窗口显示的情况下按下[F1]键。</li> <li>● 单击每个窗口的[帮助]按钮。</li> </ul>
Nuance Power PDF 帮助	<p>在 Nuance Power PDF 单击菜单栏的[帮助] → [Power PDF 帮助]所显示的菜单中选择[在线帮助]或[离线帮助]可获取该帮助文件。</p>



# 商标

Microsoft、Windows、Windows Vista、Excel、PowerPoint、Outlook、SharePoint、Windows Live、Internet Explorer 及 OneDrive 为 Microsoft Corporation 在美国和/或其他国家地区的注册商标或商标。

Word 为 Microsoft Corporation 在美国的产品。

Apple、App Store、Apple 徽标、Mac、Mac OS、OS X、iPad、iPhone、iPhoto、iPod touch 和 iTunes 为 Apple Inc.的商标。

Nuance、Nuance 徽标及 Dragon 为 Nuance Communications, Inc.和/或其子公司在美国和/或其他国家地区的商标和/或注册商标。

Adobe、Acrobat 及 Reader 为 Adobe Systems Incorporated 在美国和/或其他国家地区的注册商标或商标。

Intel 和 Intel Core 为 Intel Corporation 在美国和其他国家地区的注册商标或商标。

ABBYY™ FineReader™ Engine © ABBYY.OCR by ABBYY

ABBYY 和 FineReader 为 ABBYY Software, Ltd.（注册于部分司法管辖区）的商标。

Evernote 是 Evernote Corporation 的注册商标或商标。

Google、Android、Google Play 及 Google 云端硬盘为 Google Inc.的注册商标或商标。这些注册商标或商标的使用遵从 Google 授权。

Salesforce、Salesforce 徽标及 Salesforce CRM 为 Salesforce.com,inc.在美国和其他国家地区的注册商标或商标。

Wi-Fi、Wi-Fi Protected Setup 及 Wi-Fi Protected Setup 徽标为 Wi-Fi Alliance 的商标。

Amazon 为 Amazon.com, Inc.或其附属公司的商标。

除了产品开发商（PFU LIMITED）授权的软件以外，ScanSnap 另有其他免费软件，比如 GNU 通用公共许可协议(GPL)或 GNU 宽通用公共许可证(LGPL)版权所有的软件。有关使用许可条件的详细信息，请参阅位于 Setup DVD-ROM 中的“终端用户许可协议使用条款与条件”（文件名：OSS\_License.pdf）包含于 ScanSnap Manager 的安装文件夹中。

ScanSnap、ScanSnap 徽标、ScanSnap Manager、ScanSnap Organizer、CardMinder 及 Rack2-Filer 为 PFU LIMITED 在日本的注册商标或商标。

其他公司名称和产品名称均为各自公司的注册商标或商标。

## 制造商



株式会社 PFU

YOKOHAMA i-MARK PLACE, 4-4-5 Minatomirai, Nishi-ku, Yokohama, Kanagawa, 220-8567, Japan

© PFU LIMITED 2014-2016

## 本指南中所使用的符号

为了防止任何对您、或附近的人以及财产可能会造成的伤害事故或损失，本指南使用以下警示标志。警告标识表明警告的等级及说明。警告标识所表明警告等级及其各自的含义如下。

警示标志	说明
 警告	该标志警告使用者所必须严格遵守的操作，否则可能会导致严重受伤甚至死亡。
 小心	该标志警告使用者所必须严格遵守的操作，否则可能会危害人身安全或导致设备损坏。

## 本指南中的箭头符号

使用向右箭头符号（→）连接在连续操作中应该选择的图标或菜单选项。

示例：选择[开始]菜单 → [计算机]。



## 本指南的屏幕显示示例



Microsoft 产品的屏幕截图使用有 Microsoft Corporation 的许可。

本指南使用的屏幕示例为 Windows 7 的屏幕截图。

根据所用操作系统的不同，实际窗口和操作可能会有所不同。

### 通知区域中的图标

当单击通知区域的  时，即显示 ScanSnap Manager 图标 。

要让 ScanSnap Manager 图标  总是显示在通知区域上，请将图标  拖放到通知区域上。  
通知区域位于任务栏的最右端。

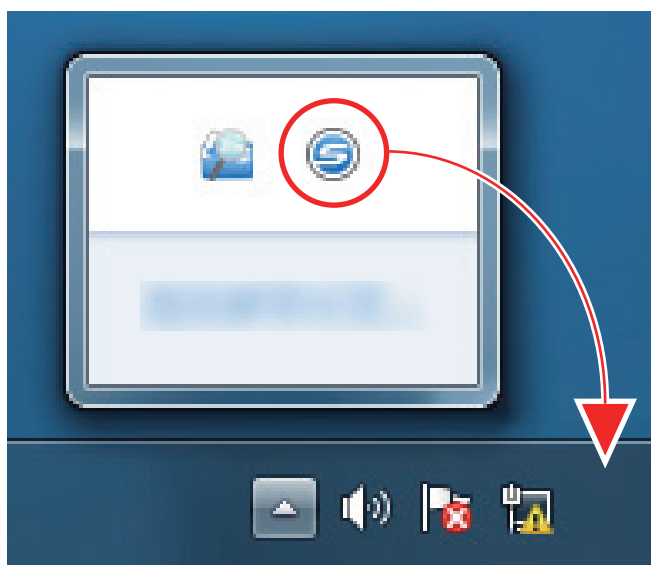

本指南中的说明均以 ScanSnap Manager 图标  总显示在通知区域上为前提。

## 本指南中使用的略语

另外，本指南使用以下术语的略语。

使用的略语	表示
Windows 10	Windows® 10 家庭版操作系统，简体中文版 Windows® 10 专业版操作系统，简体中文版 Windows® 10 企业版操作系统，简体中文版 Windows® 10 教育版操作系统，简体中文版
Windows 8.1	Windows® 8.1 操作系统，简体中文版 Windows® 8.1 专业版操作系统，简体中文版 Windows® 8.1 企业版操作系统，简体中文版
Windows 8	Windows® 8 操作系统，简体中文版 Windows® 8 专业版操作系统，简体中文版 Windows® 8 企业版操作系统，简体中文版
Windows 7	Windows® 7 家庭高级版操作系统，简体中文版 Windows® 7 专业版操作系统，简体中文版 Windows® 7 企业版操作系统，简体中文版 Windows® 7 旗舰版操作系统，简体中文版
Windows Vista	Windows Vista®家庭普通版操作系统，简体中文版 Windows Vista®家庭高级版操作系统，简体中文版 Windows Vista®商用版操作系统，简体中文版 Windows Vista®企业版操作系统，简体中文版 Windows Vista®旗舰版操作系统，简体中文版
Windows XP	Windows® XP 家庭版操作系统，简体中文版 Windows® XP 专业版操作系统，简体中文版
Windows	Windows 10、Windows 8.1、Windows 8、Windows 7、Windows Vista 或 Windows XP 操作系统
Microsoft Office	Microsoft® Office
Word	Microsoft® Word 2013 Microsoft® Word 2010 Microsoft® Office Word 2007 Microsoft® Office Word 2003
Excel	Microsoft® Excel® 2013 Microsoft® Excel® 2010 Microsoft® Office Excel® 2007 Microsoft® Office Excel® 2003
PowerPoint	Microsoft® PowerPoint® 2013 Microsoft® PowerPoint® 2010 Microsoft® Office PowerPoint® 2007 Microsoft® Office PowerPoint® 2003

使用的略语	表示
SharePoint	Microsoft® SharePoint® Server 2010, 简体中文版 Microsoft® Office SharePoint® Server 2007, 简体中文版 Microsoft® Office SharePoint® Portal Server 2003, 简体中文版 Microsoft® SharePoint® Foundation 2010, 简体中文版 Microsoft® Windows® SharePoint® Services 2.0/3.0, 简体中文版
Internet Explorer	Windows® Internet Explorer® Microsoft® Internet Explorer®
Microsoft Edge	Microsoft® Edge
.NET Framework	Microsoft® .NET Framework
Nuance	Nuance®
Adobe Acrobat	Adobe® Acrobat®
ABBYY FineReader for ScanSnap	ABBYY FineReader for ScanSnap™ 本指南中的所有说明都以使用 ScanSnap 同捆的 ABBYY FineReader for ScanSnap 为前提。除非另外指定，ABBYY FineReader for ScanSnap 一词均指 ScanSnap 所同捆的 ABBYY FineReader for ScanSnap。 注意 ABBYY FineReader for ScanSnap 可能会更新，恕不另行通知。如果说明与实际显示的屏幕不同，请参照 ABBYY FineReader for ScanSnap 的用户指南。
Google 云端硬盘	Google 云端硬盘™
Android	Android®
WPS	Wi-Fi Protected Setup™
无线访问点	无线访问点 无线路由器
ScanSnap	彩色图像扫描仪 ScanSnap iX500

# ScanSnap 的用途

## 扫描多份文档

可在 ScanSnap 中放入一叠厚度为 5 mm 以下（对 A4 或更小的：最多放置 50 张纸张重量为 80 g/m<sup>2</sup>）的文档进行扫描。

详情请参阅“扫描文档”（第18页）。

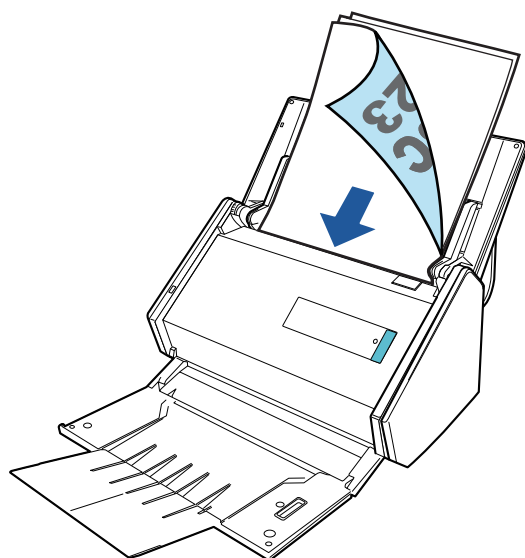

## 扫描不能直接放入 ScanSnap 的文档

可使用选购的文档装订页扫描以下文档。

- 大于 A4/Letter 尺寸，不超过 A3 尺寸的文档  
详情请参阅“扫描大于 A4 或 Letter 大小的文档”（第83页）。

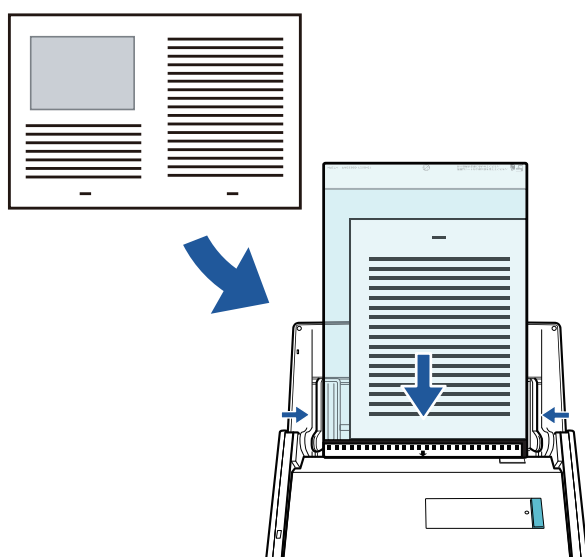

- 照片等容易损坏的文档，或剪报等非标准大小的文档  
详情请参阅“扫描照片和剪报等文档”（第87页）。



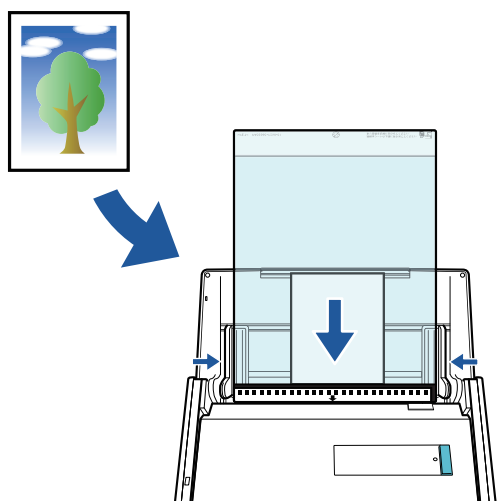

## 通过无线 LAN 连接 ScanSnap

可通过无线 LAN 连接 ScanSnap 和电脑或移动设备。

如要配置 ScanSnap 的无线设置，使用随 ScanSnap Manager 一同安装的 ScanSnap 无线安装工具。

详情请参阅“通过无线 LAN 连接 ScanSnap”（第49页）。

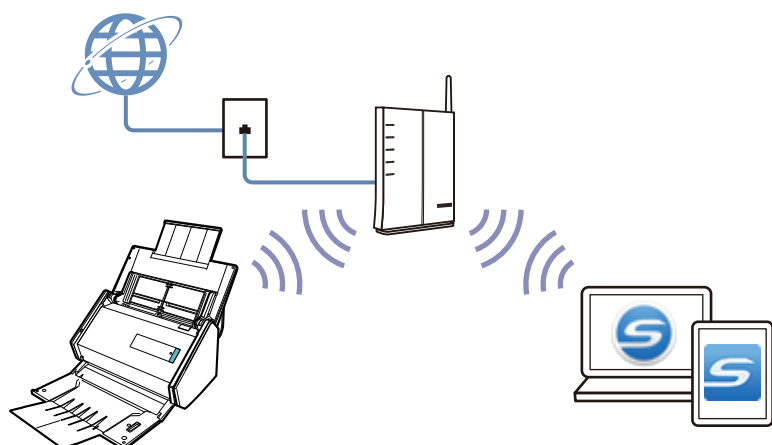

# 扫描文档

可在 ScanSnap 中放入用于会议的讲义或名片等文档进行扫描。

有关可以扫描文档的详情，请参阅“[可以直接放入 ScanSnap 的文档](#)”（第57页）。

## 1. 如果要放入多张文档，核查页数。

可放入 ScanSnap 的最多页数为如下所示：

对 A4 或更小的：可最多放置 50 张（纸张重量为 80 g/m<sup>2</sup>，一叠文档的厚度小于 5 mm）。

### 注意

如果要扫描超过能放入的最大限度的页数，可能会出现以下错误：

- 因为文件大小过大，可能无法正确创建文件。
- 扫描过程中可能会出现卡纸。

## 2. 将文档弄松散。

1. 双手握住文档的两端，将文档弄松散几次。

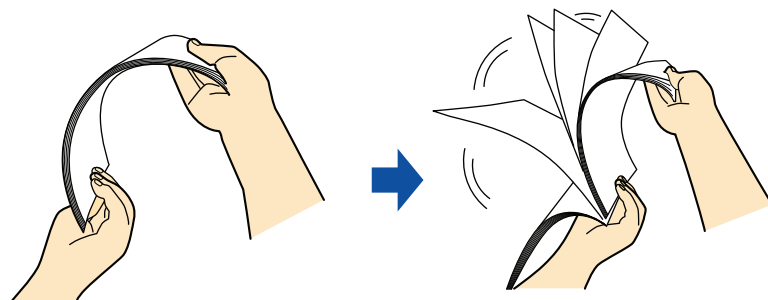

2. 将文档旋转 90 度，再同样将文档弄松散。

## 3. 对齐文档，并使先头错开、使其成为台阶状。

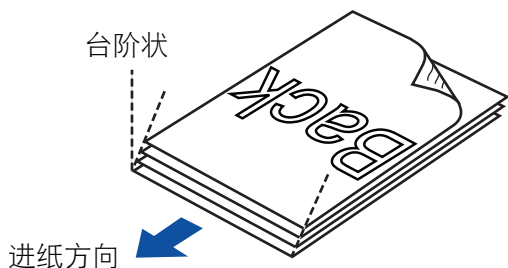

### 注意

如果在文档两侧尚未对齐的状态下扫描，可能会出现卡纸或使文档破损。

## 4. 打开 ScanSnap 的 ADF 进纸斜槽（盖板）。

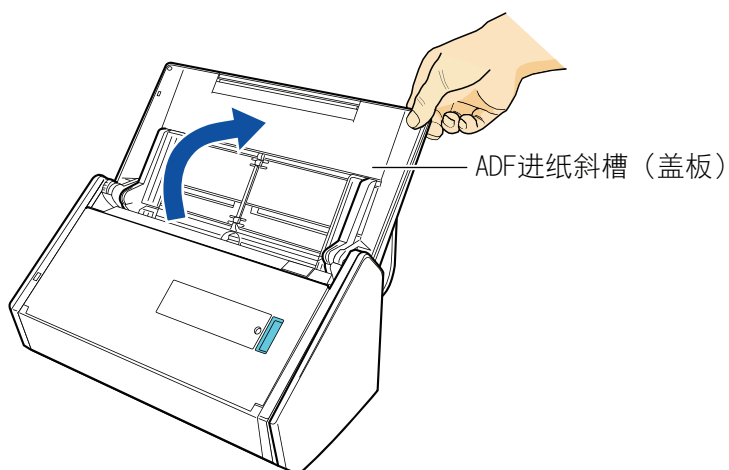

⇒ [Scan]按钮以蓝光闪烁。启用文档扫描时按钮变回正常点亮状态。

此外，位于任务栏最右端的通知区域中的 ScanSnap Manager 图标从  变为 。

## 5. 朝操作者方向拉出叠纸器。

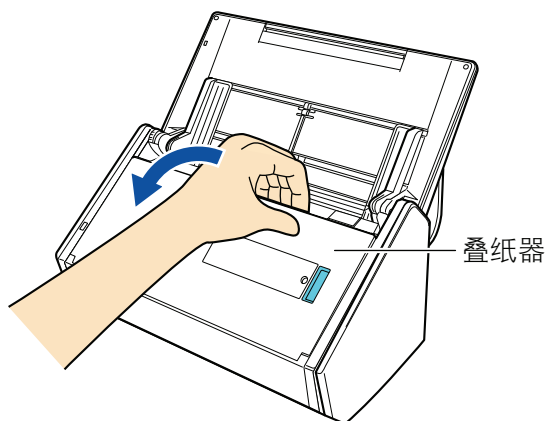

## 6. 根据扫描文档的类型，如有需要，拉出 ADF 进纸斜槽（盖板）上的的延伸板并打开叠纸器。

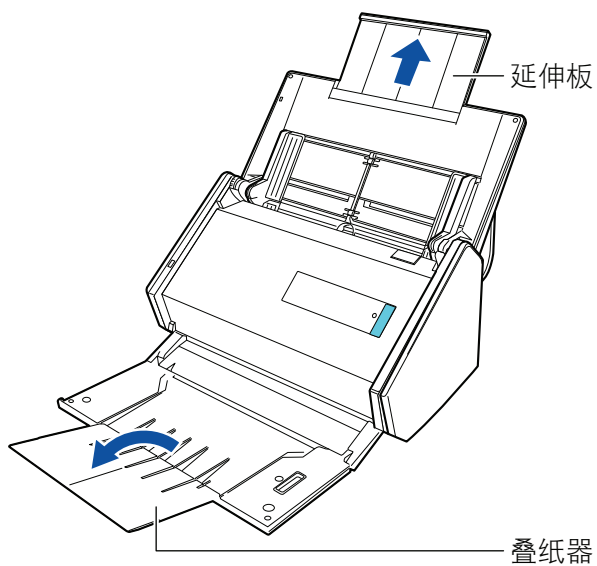

## 7. 将文档放到 ADF 进纸斜槽（盖板）。

放置文档时使其面朝下、先头先进入。放置文档时，请调整文档数量以确保扫描稿的厚度不超过侧导板上的标记。

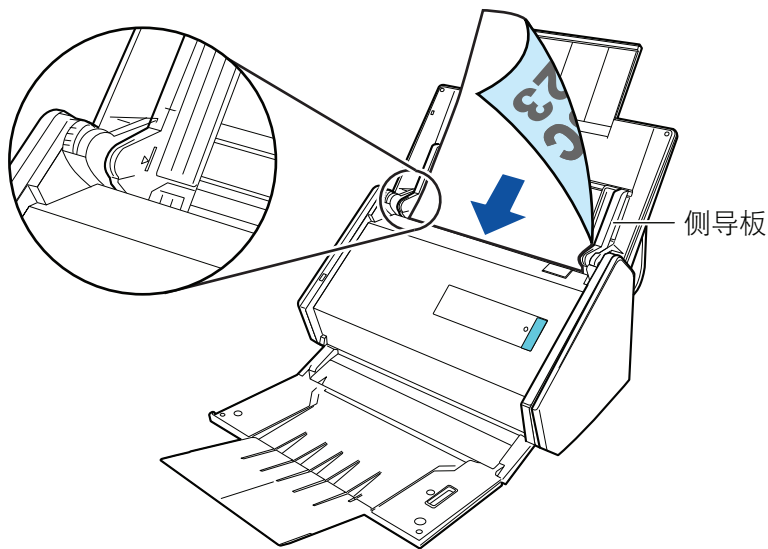

### 注意

- 请勿在叠纸器上叠放超过 50 张文档（纸张重量超过 80 g/m<sup>2</sup>）。
- 如果已选择了[扫描模式选项]窗口的[将文档面朝上放置]复选框，则将文档以面朝上、下端进入的方式放入。

要打开[扫描模式选项]窗口，单击“ScanSnap 设置窗口”（第42页）的[扫描]选项卡中的[选项]按钮。

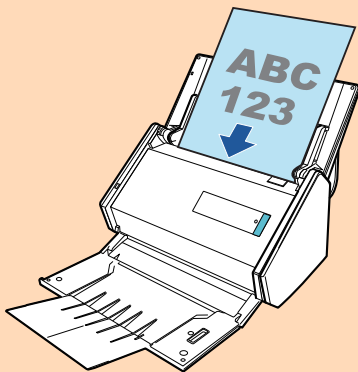

## 8. 将侧导板调节到与文档同宽。

握住每个侧导板的中间以做调整。否则文档可能会在进入时倾斜。

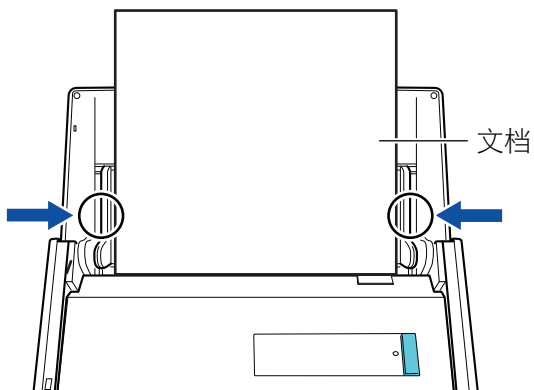

## 9. 按下 ScanSnap 上的[Scan]按钮以开始扫描。

### 注意

扫描时不要进行如下操作。否则会取消扫描。

- 将 ScanSnap 与其他的 USB 设备连接。
- 关闭 ADF 进纸斜槽（盖板）。
- 切换用户。
- 允许电脑进入睡眠模式。

⇒ 扫描文档时 ScanSnap 上的[Scan]按钮以蓝光闪烁。

即显示[ScanSnap Manager - 图像扫描和文件保存]窗口。



⇒ 扫描完成后将显示快速菜单。

## 10. 在快速菜单，单击要与 ScanSnap Manager 连接的应用程序的图标。

有关将以下应用程序与 ScanSnap Manager 相连接的详情，请参阅“有用的使用方法”（第77页）。

- ScanSnap Organizer
- CardMinder

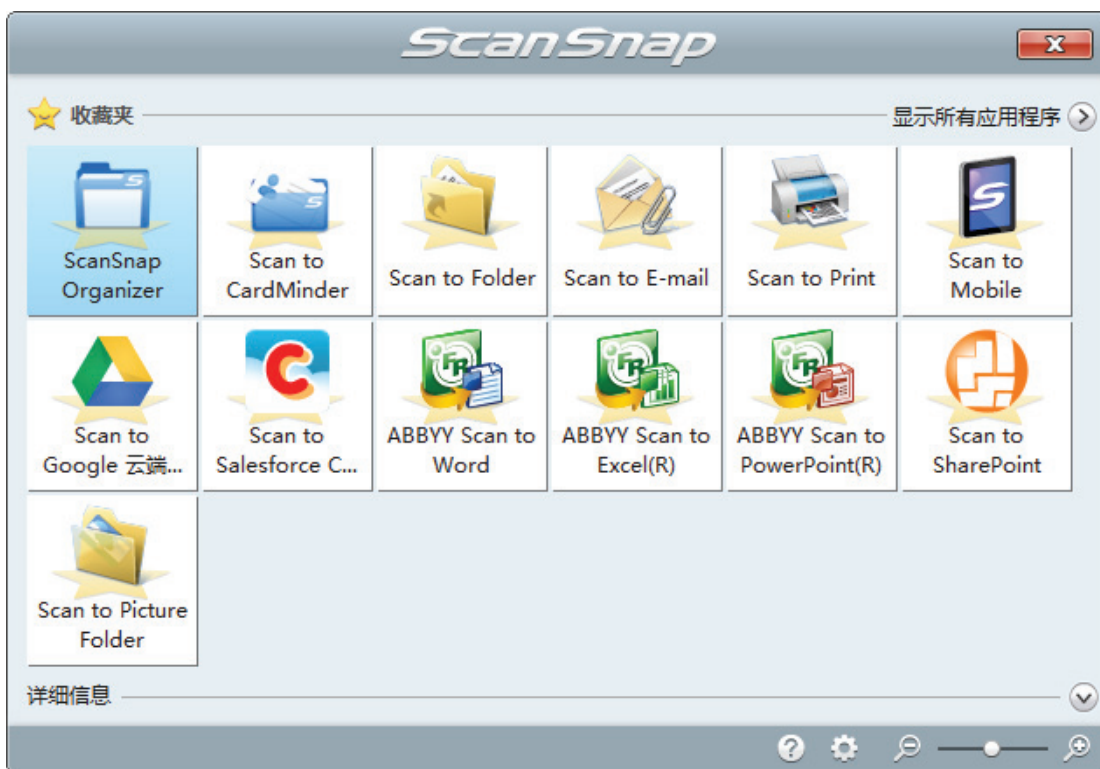

⇒ 所选的应用程序随即启动。详情请参阅高级操作指南。

#### 注意

- 当显示快速菜单时无法开始扫描。要么由快速菜单上选择一图标并完成处理、要么在执行下一个扫描之前关闭快速菜单。
- 当显示快速菜单时，请勿使用其它应用程序移动、删除或重命名扫描图像。

#### 提示

- 单击  来显示应用程序的说明。鼠标光标放在另外的应用程序图标上时会显示出该应用程序的说明。
- 当在某一应用程序可以自动启动和 ScanSnap 的连接时实行扫描。  
详情请参阅高级操作指南。

# 扫描长页

能扫描长至 863 mm 的长页文档。

有关可以扫描文档的详情，请参阅“可以直接放入 ScanSnap 的文档”（第 57 页）。



## 提示

有关如何放入 360 mm 或更小的文档，请参阅“扫描文档”（第 18 页）。

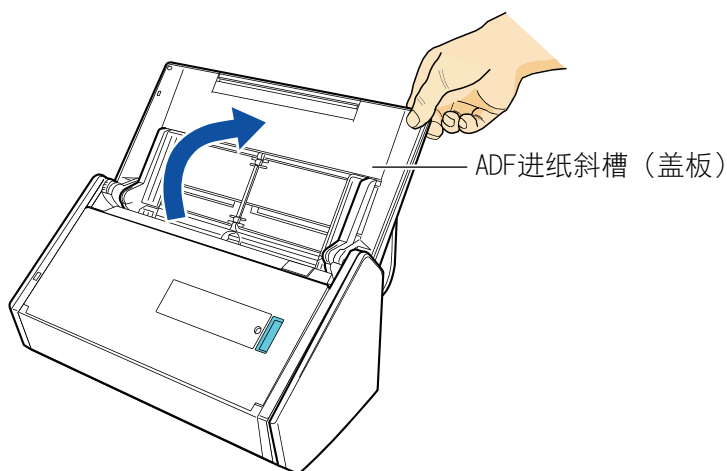
### 1. 打开 ScanSnap 的 ADF 进纸斜槽（盖板）。



⇒ [Scan]按钮以蓝光闪烁。启用文档扫描时按钮变回正常点亮状态。

此外，位于任务栏最右端的通知区域中的 ScanSnap Manager 图标从  变为 .

### 2. 朝操作者方向拉出叠纸器。

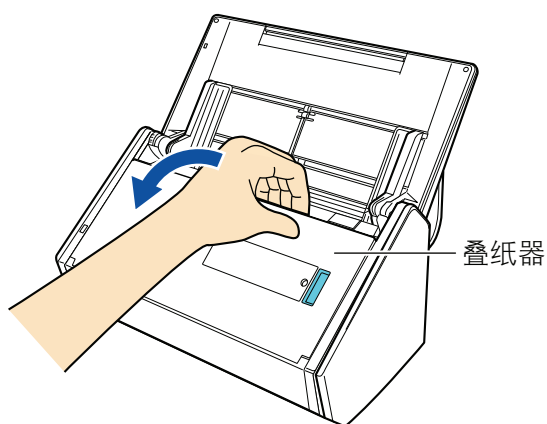

### 3. 拉出 ADF 进纸斜槽（盖板）上的的延伸板并打开叠纸器。

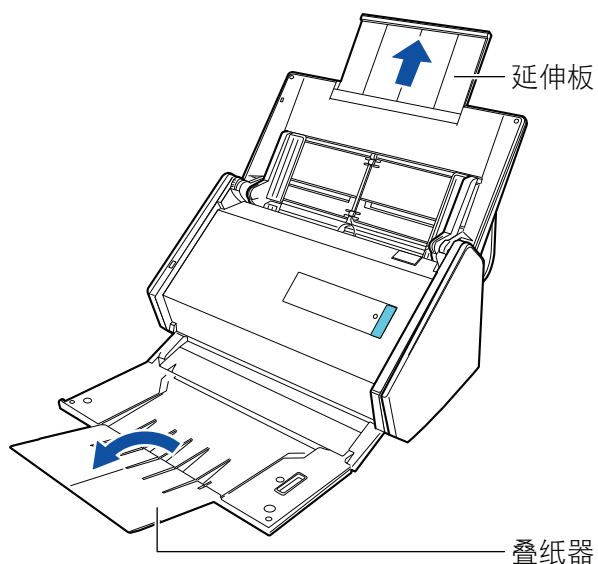

4. 只将一张文档放到 ADF 进纸斜槽（盖板）。  
用手扶住文档以免纸张从 ADF 进纸斜槽（盖板）上掉落。

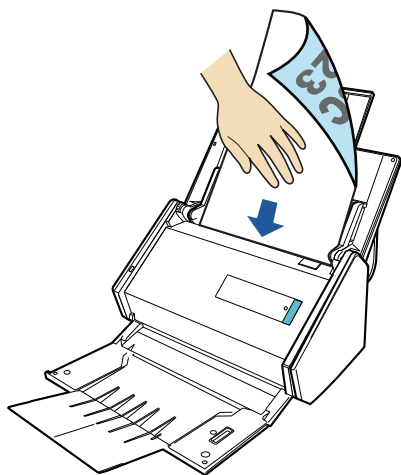

5. 长按 ScanSnap 上的[Scan]按钮三秒以上直到按钮以蓝光闪烁以开始扫描。

#### 注意

- 确保 ScanSnap 的出纸处有足够的空间以允许文档排出，用手扶住文档以免排出的纸张从 ScanSnap 上掉落。





### 提示

当第一页以长页文档被扫描并继续扫描时，其余页面也均当作长页扫描。

- ⇒ 扫描文档时 ScanSnap 上的[Scan]按钮以蓝光闪烁。  
即显示[ScanSnap Manager - 图像扫描和文件保存]窗口。



- ⇒ 扫描完成后将显示快速菜单。

## 6. 在快速菜单，单击要与 ScanSnap Manager 连接的应用程序的图标。

选择  时，可在 ScanSnap Organizer 的文件夹中管理扫描图像。  
详情请参阅“在电脑上通过文件夹管理纸质文档”（第78页）。

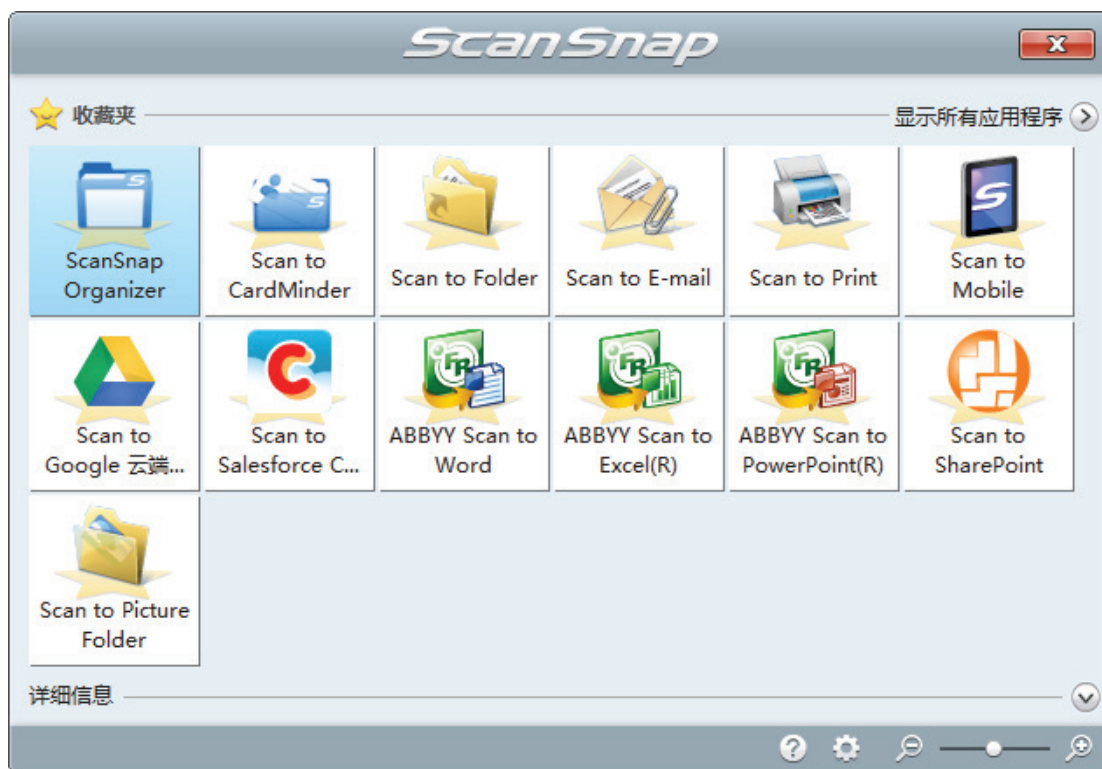

⇒ 所选的应用程序随即启动。详情请参阅高级操作指南。

#### 注意

- 当显示快速菜单时无法开始扫描。要么由快速菜单上选择一图标并完成处理、要么在执行下一个扫描之前关闭快速菜单。
- 当显示快速菜单时，请勿使用其它应用程序移动、删除或重命名扫描图像。

#### 提示

- 单击  来显示应用程序的说明。鼠标光标放在另外的应用程序图标上时会显示出该应用程序的说明。
- 当在某一应用程序可以自动启动和 ScanSnap 的连接时实行扫描。  
详情请参阅高级操作指南。

# 扫描同一批文档内含有不同宽度和长度的文档



可以扫描同一批文档内含有不同宽度和长度的文档。

有关可以扫描文档的详情，请参阅“可以直接放入 ScanSnap 的文档”（第57页）。

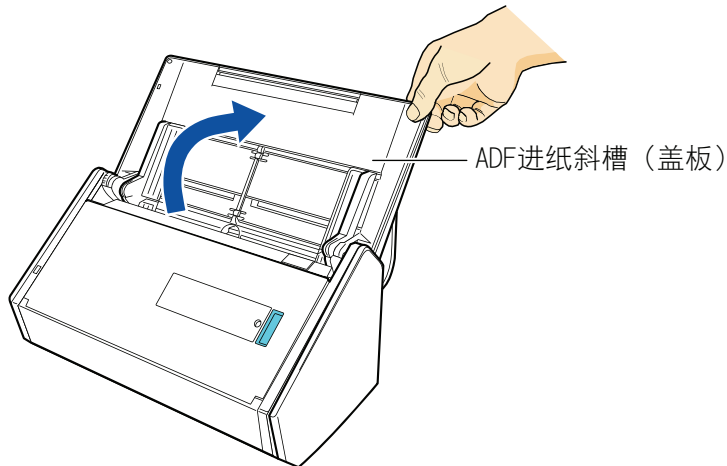
## 1. 打开 ScanSnap 的 ADF 进纸斜槽（盖板）。



⇒ [Scan]按钮以蓝光闪烁。启用文档扫描时按钮变回正常点亮状态。

此外，位于任务栏最右端的通知区域中的 ScanSnap Manager 图标从  变为 .

## 2. 朝操作者方向拉出叠纸器。

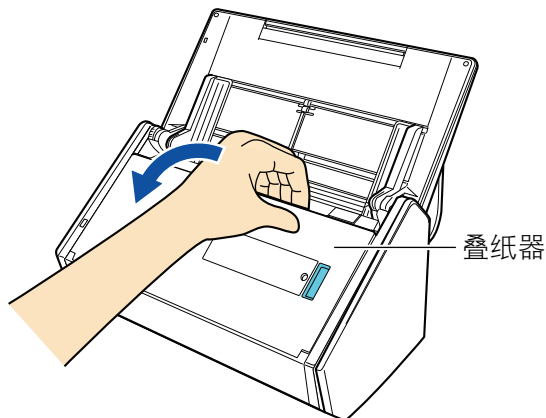

## 3. 根据扫描文档的类型，如有需要，拉出 ADF 进纸斜槽（盖板）上的的延伸板并打开叠纸器。

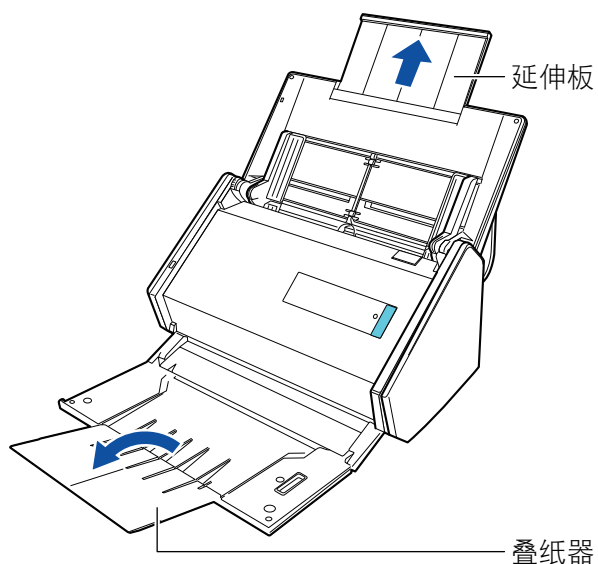

4. 右击位于任务栏最右端的通知区域中的 ScanSnap Manager 图标 ，然后从“右键菜单”（第40页）中选择[Scan 按钮设置]。  
⇒ 即显示 ScanSnap 设置窗口。
5. 在[纸张]选项卡中为[纸张大小]选择[自动检测]。

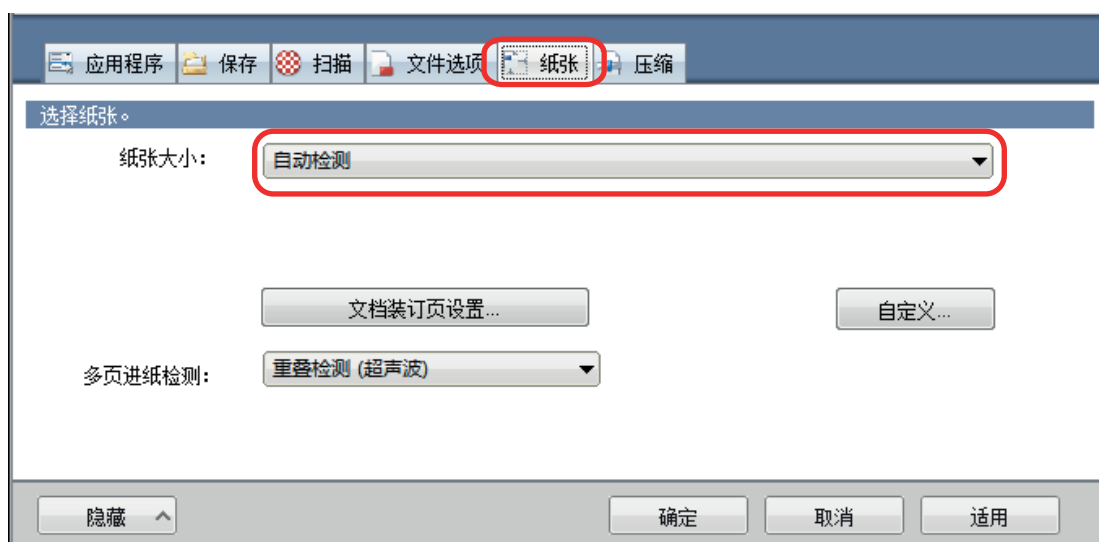

6. 为[多页进纸检测]选择[无]。

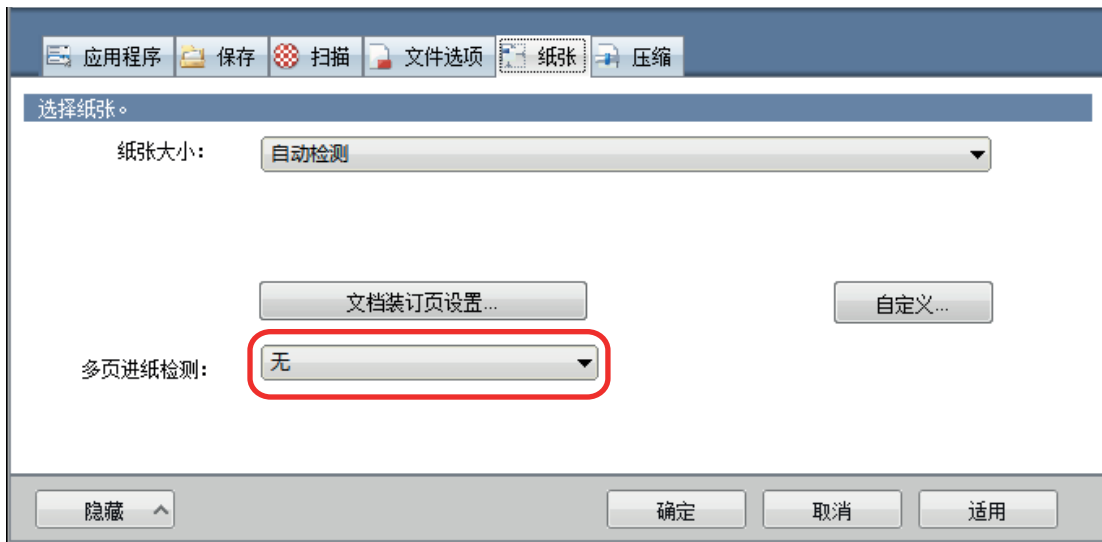

7. 单击[确定]按钮以关闭 ScanSnap 设置窗口。

8. 将文档放入 ScanSnap。

1. 对齐文档边缘。

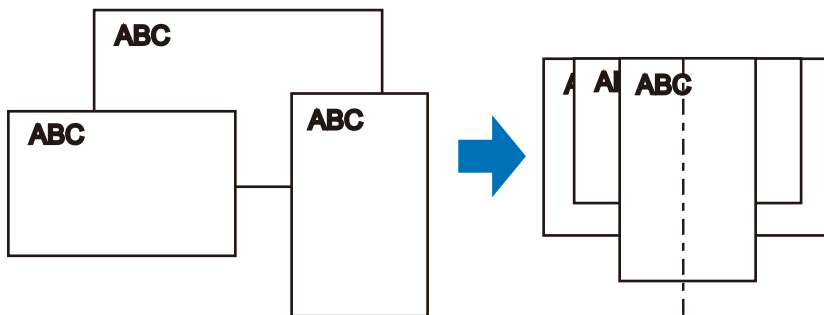

2. 将文档放到 ADF 进纸斜槽（盖板）的中央。

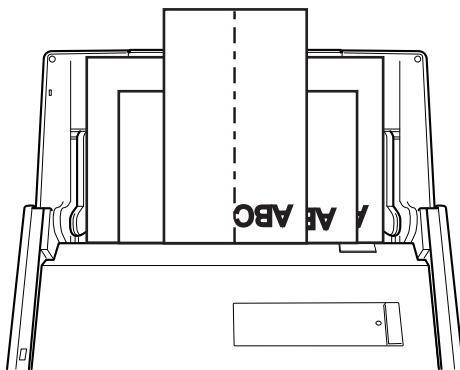

#### 注意

- 将所有文档一个叠一个的放到抓纸轮（中央）上。未放置于抓纸轮上方的文档不会被送入扫描仪。

抓纸轮的宽度

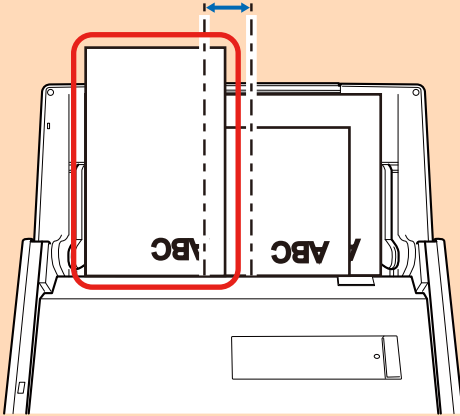

**错误示例**

- 将侧导板调节到与一叠文档中最宽的文档同宽。如果没有对侧导板进行适当调整，可能会发生卡纸。
- 放入较小的文档以便使其笔直的扫描。

如果在扫描过程中文档发生倾斜，可能会出现以下错误：

- 文档的一部分没有在扫描图像中显示
- 扫描图像上有斜线
- 按错误的纸张大小扫描了文档

如果文档没有笔直的扫描，建议在“ScanSnap 设置窗口”（第42页）的[扫描]选项卡中选择[在扫描完最后一页后继续扫描]复选框，根据文档的宽度将其分成几份，之后再分别扫描。

## 9. 按下 ScanSnap 上的[Scan]按钮以开始扫描。

### 注意

扫描时不要进行如下操作。否则会取消扫描。

- 将 ScanSnap 与其他的 USB 设备连接。
- 关闭 ADF 进纸斜槽（盖板）。
- 切换用户。
- 允许电脑进入睡眠模式。

⇒ 扫描文档时 ScanSnap 上的[Scan]按钮以蓝光闪烁。

即显示[ScanSnap Manager - 图像扫描和文件保存]窗口。



⇒ 扫描完成后将显示快速菜单。

## 10. 在快速菜单，单击要与 ScanSnap Manager 连接的应用程序的图标。



选择  时，可在 ScanSnap Organizer 的文件夹中管理扫描图像。

详情请参阅“在电脑上通过文件夹管理纸质文档”（第78页）。

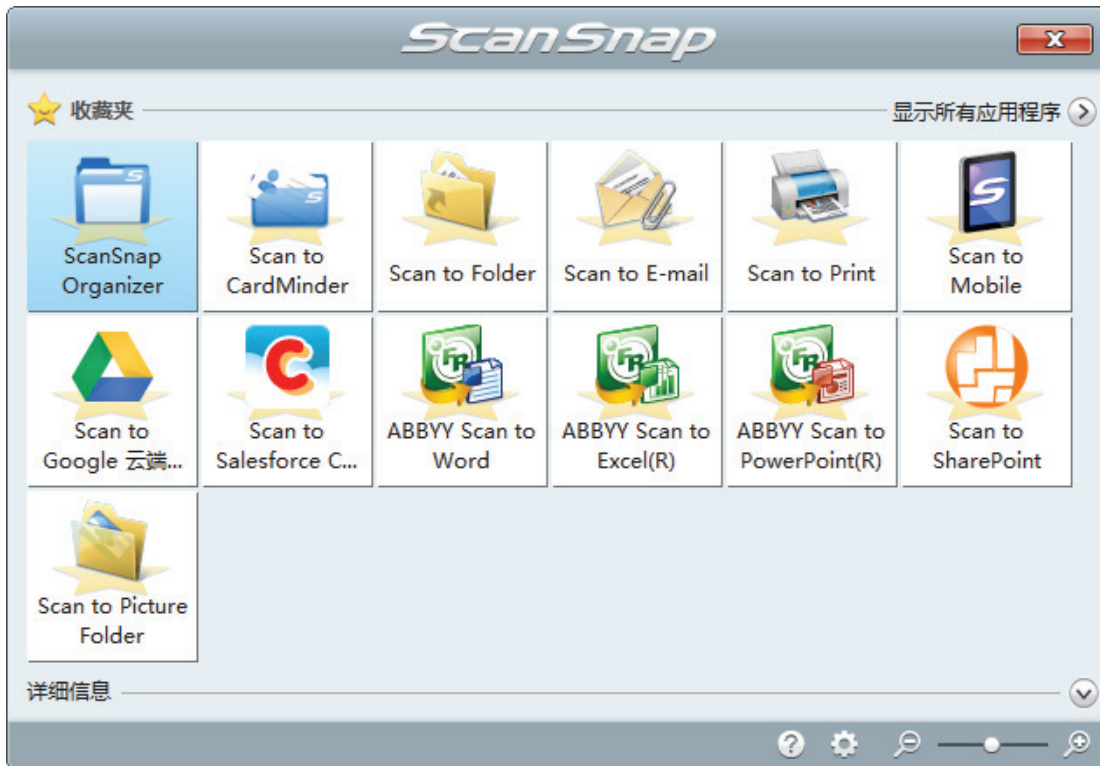

⇒ 所选的应用程序随即启动。详情请参阅高级操作指南。

### 注意

- 当显示快速菜单时无法开始扫描。要么由快速菜单上选择一图标并完成处理、要么在执行下一个扫描之前关闭快速菜单。
- 当显示快速菜单时，请勿使用其它应用程序移动、删除或重命名扫描图像。

### 提示

- 单击  来显示应用程序的说明。鼠标光标放在另外的应用程序图标上时会显示出该应用程序的说明。
- 当在某一应用程序可以自动启动和 ScanSnap 的连接时实行扫描。  
详情请参阅高级操作指南。

# ScanSnap 概要

本节提供了操作 ScanSnap 之前的注意概要。

- “配件及功能”（第33页）
- “系统要求”（第35页）
- “ScanSnap 相关软件概要”（第37页）
- “如何安装软件”（第38页）
- “ScanSnap Manager 图标”（第39页）
- “右键菜单”（第40页）
- “ScanSnap 设置窗口”（第42页）
- “打开或关闭 ScanSnap 电源”（第43页）
- “通过无线 LAN 连接 ScanSnap”（第49页）
- “要扫描的文档”（第56页）



## 配件及功能

本节说明 ScanSnap 配件的名称和功能。

### 正面

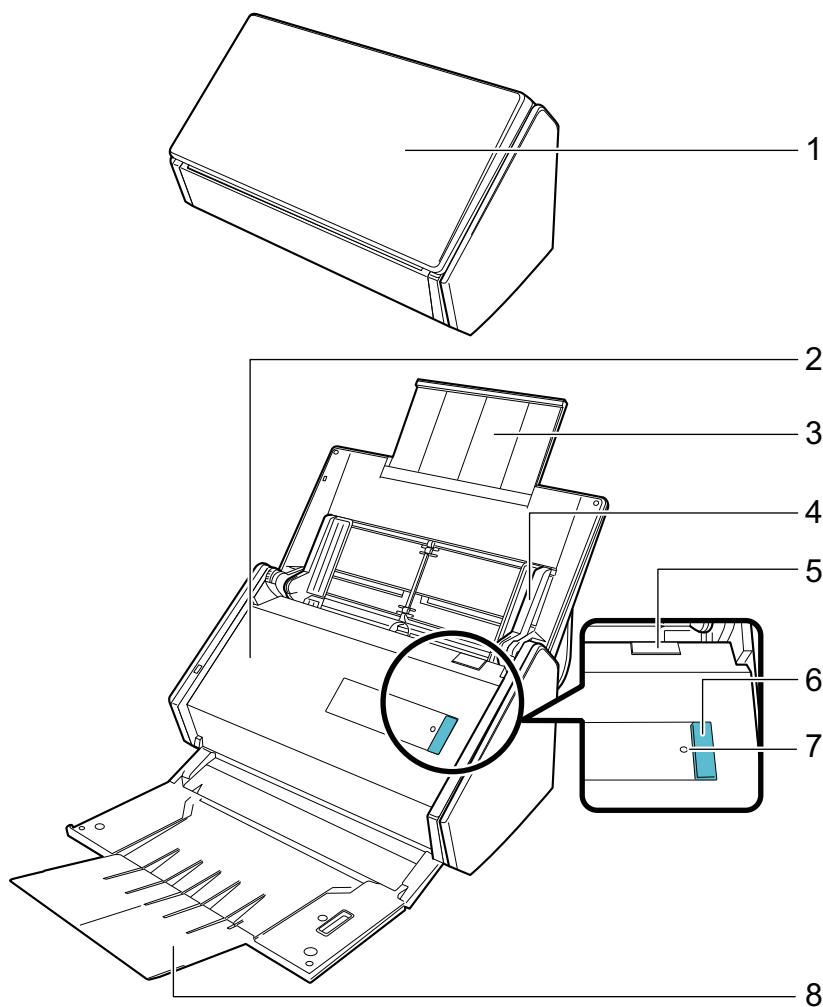

号码	名称	说明
1	ADF 进纸斜槽 (盖板) (*1)	打开 ADF 进纸斜槽 (盖板) 以使用 ScanSnap。 打开 ADF 进纸斜槽 (盖板) 即会打开 ScanSnap。然后, 可将文档放入其中。
2	ADF 顶部	打开它可以取出卡纸文档、更换转轮套件或清洁 ScanSnap 的内部。
3	延伸板	扫描长页文档时拉出延伸板。
4	侧导板	用于调节到与文档同宽, 以免发生文档倾斜。
5	ADF 开关	拉开该开关以打开 ADF 顶部。
6	[Scan]按钮 (*1)	扫描随即开始。即使已关闭叠纸器也可按下该按钮。 该按钮按以下方式显示 ScanSnap 的状态: 蓝色 (点亮): 准备就绪 蓝色 (闪烁): 扫描 橘红色 (闪烁): 错误

号码	名称	说明
7	Wi-Fi 指示器	按以下方式显示 ScanSnap 和无线访问点之间的连接状况: 蓝色 (点亮) : 准备就绪 蓝色 (闪烁) : 待机 橘红色 (点亮) : 不可连接 橘红色 (闪烁) : 不可连接 (WPS 错误)
8	叠纸器	打开以使用叠纸器。 用于堆叠排出的文档。

\*1: 如果由于自动切断电源功能, ScanSnap 的电源已被自动切断, 按下[Scan]按钮 (不会开始扫描) 或关闭 ADF 进纸斜槽 (盖板) 然后再次打开, 即可重新打开 ScanSnap 的电源。

详情请参阅“自动关闭电源”(第48页)。

## 后面

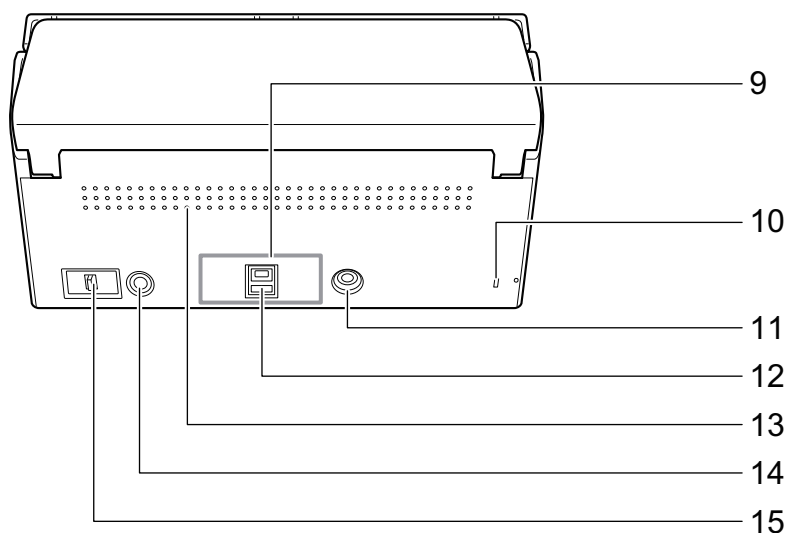

号码	名称	说明
9	封条	安装软件后去掉该封条。
10	防盗锁插槽	用于连接防盗安全缆线 (有市售)。
11	电源接口	用于连接电源电缆。
12	USB 接口	用来连接 USB 电缆。
13	通气孔	ScanSnap 内部散热的通气孔。
14	WPS 按钮	通过使用按钮方法, 按下该按钮以便连接到一个兼容 WPS 的无线访问点。
15	Wi-Fi 开关	打开该开关以便通过无线 LAN 连接 ScanSnap。

## 系统要求

ScanSnap 的系统要求如下。

有关系统要求的最新信息，请浏览 ScanSnap 的支持网页：

<http://scansnap.fujitsu.com/g-support/zh/>

<b>操作系统</b>	Windows 10 (32/64 位) (*1) Windows 8.1 (32/64 位) (*2) Windows 8 (32/64 位) (*2) Windows 7 (32/64 位) Windows Vista (32/64 位) (*3) Windows XP (32 位) (*4)
<b>CPU</b>	Intel® Core™ i5 2.5 GHz 或更高
<b>内存</b>	4 GB 或更高
<b>显示分辨率(*5)</b>	Windows 10/Windows 8.1/Windows 8: 1024 × 768 像素或更高 Windows 7/Windows Vista/Windows XP: 800 × 600 像素或更高
<b>磁盘空间</b>	安装与 ScanSnap 同捆的软件所需的可用磁盘空间如下： (*6) <ul style="list-style-type: none"> <li>● ScanSnap Manager: 700 MB</li> <li>● ScanSnap Organizer: 290 MB</li> <li>● CardMinder: 660 MB</li> <li>● ABBYY FineReader for ScanSnap: 620 MB</li> <li>● ScanSnap Online Update: 10 MB</li> <li>● Scan to Microsoft SharePoint: 40 MB</li> <li>● OCR 包(*7)</li> <li>● ScanSnap iX500 简易操作指南: 10 MB</li> <li>● Nuance Power PDF Standard: 700 MB</li> </ul>
<b>USB 端口</b>	USB 3.0(*8)/USB 2.0/USB 1.1

\*1: 和 ScanSnap 同捆的软件在桌面模式运行。

\*2: 和 ScanSnap 同捆的软件为桌面应用程序。

\*3: 需要 Service Pack 2 或更高版本。

\*4: 需要 Service Pack 3 或更高版本。

\*5: 如果字体很大，或许不会正确显示某些屏幕。

此种情况下，请使用小些的字体。

\*6: 要保存扫描图像，需要更多的可用空间。

有关估算的图像数据大小，请参阅 ScanSnap Manager 帮助。

\*7: 关于安装 OCR 包所需的可用空间，请参阅以下内容：

<http://www.fujitsu.com/global/support/products/computing/peripheral/scanners/scansnap/software/ocrpack-setup.html>

\*8: 当连接 ScanSnap 到 USB 3.0 端口时，某些电脑可能无法识别 ScanSnap。

有关 USB 3.0 的最新信息，请参阅 ScanSnap 支持网站 (<http://scansnap.fujitsu.com/g-support/zh/>)。

### 注意

- 如果未满足上述的系统要求，ScanSnap 或许不能工作。
- 如果正在使用键盘或显示器上的 USB 端口，ScanSnap 或许不能工作。
- 当使用可以商业用途的 USB 集线器，使用根据电源充电的类型（和适配器同捆）。

- 在如下情形下扫描速度下降：
  - CPU 或内存不能满足推荐的规格。
  - USB 端口或 USB 集线器的版本为 USB 1.1。
- 由于 Windows 系统里的磁盘管理不同，实际上用于安装软件的磁盘空间和所要求的磁盘空间或许会有出入。
- 要扫描文档，需要大概为大于要保存的文件大小的三倍的磁盘空间。
- 如果使用 CardMinder、Scan to Mobile、Scan to Salesforce Chatter 或 Scan to Dropbox 时无法正确显示字符，请进行如下操作。
  - Windows XP
    - 选择[控制面板] → [区域和语言选项] → [语言]选项卡中的[为东亚语言安装文件]。
    - 用 Microsoft Office 2000 或者升级版的安装光盘来安装 Universal 字体（Arial Unicode MS）。
  - Windows Vista/Windows 7/Windows 8/Windows 8.1/Windows 10
    - 用 Microsoft Office 2003 或者升级版的安装光盘来安装 Universal 字体（Arial Unicode MS）。

### 提示

- 对于 Windows 7、Windows Vista 或 Windows XP，在安装以下软件程序时，可能也同时安装了 .NET Framework 4 或其就地升级版本（最多需要 2 GB 的可用磁盘空间）：
  - ScanSnap Manager
  - ScanSnap Organizer安装 .NET Framework 后，应用 Windows 更新中的更新。
- 对 Windows 10、Windows 8.1、Windows 8、Windows Vista 或 Windows XP，安装如下的软件程序时，可同时安装 .NET Framework 3.5 SP1（需要最多为 500 MB 的可用磁盘空间）：
  - ScanSnap Manager
  - ScanSnap Organizer
  - CardMinder
- 对 Windows XP，当安装 Scan to Microsoft SharePoint 时，可同时安装 .NET Framework 2.0（需要最多 280 MB 的可用磁盘空间）。

# ScanSnap 相关软件概要

本节概要说明每个同捆软件以及各自的功能。通过使用以下软件可以编辑、管理以及整理扫描后的图像数据：

## ScanSnap Manager

该扫描仪驱动程序要求用 ScanSnap 扫描文档。可在电脑中将扫描图像保存为 PDF 或 JPEG 文件。

若要将 PDF 或 JPEG 文件保存到移动设备上，需要先将 ScanSnap Connect Application 安装到移动设备上。

可从所使用的移动设备的应用程序市场下载 ScanSnap Connect Application。

## ScanSnap Organizer

可以使用该应用程序来显示图像数据（PDF 或 JPEG 文件）而不用打开它们，按您的所需创建文件夹和排列文件。

## CardMinder

可用该应用程序将大量名片高效率地数字化。

可对名片进行文本识别，并创建数据库以便灵活管理和搜索名片数据。数据库中的数据可用于打印页可与各种应用程序连接。

## ABBYY FineReader for ScanSnap

该应用程序可通过 OCR（光学字符识别）的使用、对扫描的图像进行文本识别，并将图像数据转换为可以编辑的 Word、Excel 或 PowerPoint 文件。

## ScanSnap Online Update

该应用程序检查下载服务器上是否有最近更新或软件程序可用。有最近更新或软件程序可用时，可自动应用更新或手动下载并安装软件程序。

## Scan to Microsoft SharePoint

用 ScanSnap 可将文件轻松保存在 SharePoint。

## Windows 版的 Evernote

用 ScanSnap 可将文件轻松保存在 Evernote。

## Windows 版的 Dropbox

使用 ScanSnap 可轻松将文件保存到 Dropbox 文件夹。

## Nuance Power PDF Standard

是创建、编辑、管理和应用 PDF 格式电子文档的应用程序。

## 如何安装软件

将 Setup DVD-ROM 插进电脑上的 DVD 驱动器后，会显示[ScanSnap Setup]窗口。

### 注意

- 请勿在安装软件前连接 ScanSnap 到电脑。否则电脑将无法识别 ScanSnap。在此情况下，先安装软件，然后重新连接 ScanSnap 到电脑。
- 如 DVD-ROM 不可用，可从以下网页下载软件程序的安装程序。

<http://scansnap.fujitsu.com/g-support/zh/>



[ScanSnap Setup]窗口中每个按钮的功能如下所示。



按钮	功能
自述文件	用于显示[Readme]窗口。可以参阅本窗口中的每个软件的自述文件。
安装产品	用于显示[Install Products]窗口。可启动安装软件。
指南	用于显示[Manuals]窗口。可在本窗口参阅安全注意事项、入门指南、简易操作指南（本指南）和每个软件程序的手册。
浏览 DVD 内容	用于打开资源管理器，以便显示 Setup DVD-ROM 中的文件。
支持信息	用于显示顾客支持的联系信息。

## ScanSnap Manager 图标

正在运行 ScanSnap Manager 时，ScanSnap Manager 图标显示在通知区域。通知区域位于任务栏的最右端。

ScanSnap Manager 图标也表示 ScanSnap Manager 是否在和 ScanSnap 正常通信。该图标根据通信状态的不同、如下所示，其显示也随之改变。

本指南中以 ScanSnap 通过 USB 电缆连接到电脑为前提。

通讯状态	ScanSnap Manager 图标
正在通讯中	用 USB 电缆连接 ScanSnap 到电脑时  当 ScanSnap 通过无线 LAN 连接到电脑时 
不在通讯	 当 ScanSnap 通过无线 LAN 连接到移动设备时 

### 提示

打开 ScanSnap 来启动 ScanSnap Manager 和 ScanSnap 的通讯。有关如何打开 ScanSnap，详情请参阅“[打开 ScanSnap 电源](#)”（第44页）。

可由 ScanSnap Manager 图标显示扫描文档和 ScanSnap Manager 设置菜单。

- 右击  
显示“右键菜单”（第40页）。
- 左击  
显示左键菜单。  
详情请参阅高级操作指南。

## 右键菜单

在任务栏最右端的通知区域中，右击 ScanSnap Manager 图标  时显示该菜单。

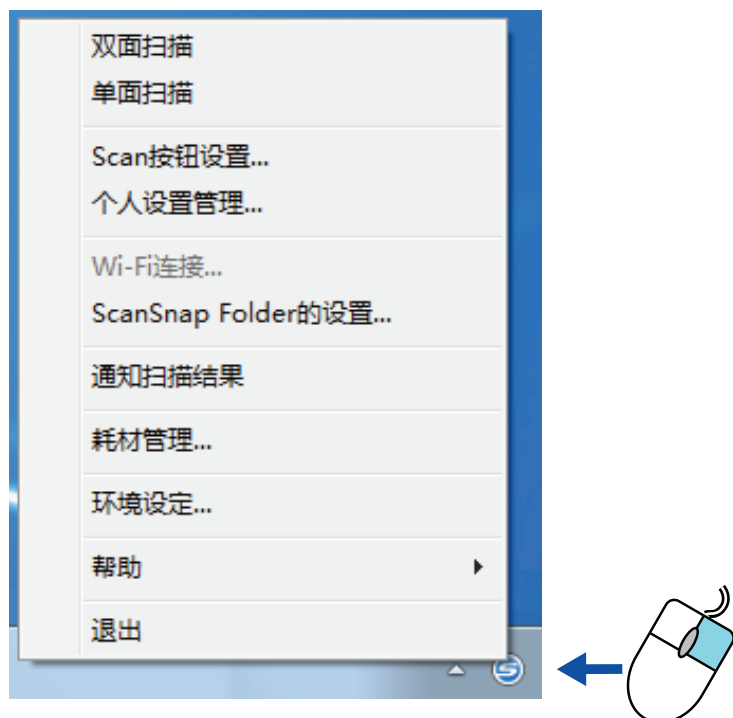

项目	功能
双面扫描	扫描文档的两面。适用[Scan 按钮设置]中配置的设置。
单面扫描	仅扫描文档的一面。适用[Scan 按钮设置]中配置的设置。
Scan 按钮设置	显示“ScanSnap 设置窗口”（第42页）。可在该窗口配置扫描设置。
个人设置管理	用于显示[ScanSnap Manager - 个人设置管理]窗口。 在 ScanSnap 设置窗口中选择了[使用快速菜单]复选框时，无法选择[个人设置管理]。 详情请参阅高级操作指南。
Wi-Fi 连接	用于显示[ScanSnap Manager - Wi-Fi 连接]窗口。 可以通过无线 LAN 将 ScanSnap 连接到电脑。通过 USB 电缆将 ScanSnap 连接到电脑时，无法选择通过 Wi-Fi 连接。 详情请参阅“通过无线 LAN 连接 ScanSnap”（第49页）。
ScanSnap Folder 的设置	用于显示 ScanSnap 设置窗口。可在此窗口配置使用 ScanSnap Folder 的扫描设置。 详情请参阅高级操作指南。



项目	功能
通知扫描结果	<p>扫描结束时，会显示出消息告知是否旋转了图像。</p> 
耗材管理	<p>用于显示[ScanSnap Manager - 耗材管理]窗口。 更换耗材后可以重置耗材计数器。</p>
环境设定	<p>用于显示[ScanSnap Manager - 环境设定]窗口。</p>
帮助	<p>用于显示以下菜单：</p> <ul style="list-style-type: none"> <li>● 帮助 用于打开 ScanSnap Manager 帮助。</li> <li>● 疑难解答 用于显示 ScanSnap Manager 帮助中的[疑难解答]。</li> <li>● ScanSnap 门户网站 用于打开 ScanSnap 门户网站主页 (<a href="http://scansnap.fujitsu.com">http://scansnap.fujitsu.com</a>)。</li> <li>● 关于 ScanSnap Manager 用于显示[ScanSnap Manager - 版本信息]窗口。</li> <li>● ScanSnap 信息 用于显示[ScanSnap Manager - 扫描仪和驱动程序信息]窗口。当 ScanSnap 和电脑相连时显示。</li> <li>● 在线更新 用于启动 ScanSnap Online Update。 详情请参阅“更新软件”(第141页)。</li> </ul>
要建立连接	<p>ScanSnap Manager 与 ScanSnap 没有正确通信时显示该项。</p>
退出	<p>用于退出 ScanSnap Manager。</p>

## ScanSnap 设置窗口

右击位于任务栏最右端的通知区域中的 ScanSnap Manager 图标 ，然后从“右键菜单”（第 40 页）中选择[扫描按钮设置]后，即显示下面的 ScanSnap 设置窗口。

在 ScanSnap 设置窗口中，可以用[使用快速菜单]复选框来指定是否使用快速菜单。也可以使用个人设置按钮和详细设置选项卡根据扫描所需来指定扫描设置。

有关详情，请参阅 ScanSnap Manager 的帮助。



## 打开或关闭 ScanSnap 电源

本节对如何打开或关闭 ScanSnap 的电源做出说明。

- “打开 ScanSnap 电源”（第44 页）
- “关闭 ScanSnap 电源”（第46 页）
- “休眠模式”（第47 页）
- “自动关闭电源”（第48 页）

## 打开 ScanSnap 电源

### 1. 打开电脑。

#### 提示

若通过无线 LAN 连接 ScanSnap 和移动设备并扫描文档时，无需打开电脑。

⇒ 电脑启动且 ScanSnap Manager 图标  显示在位于任务栏最右端的通知区域。



#### 提示

- 如通知区域中没有显示 ScanSnap Manager 图标 ，则启动 ScanSnap Manager。按以下步骤启动 ScanSnap Manager。

- Windows 10

选择[开始]菜单 → [所有应用] → [ScanSnap Manager] → [ScanSnap Manager]。

- Windows 8.1

单击开始屏幕左下方的 ，然后选择所有应用屏幕上[ScanSnap Manager]下的[ScanSnap Manager]。

- Windows 8

右击开始屏幕，然后选择应用栏的[所有应用] → [ScanSnap Manager]下的[ScanSnap Manager]。

- Windows 7/Windows Vista/Windows XP

选择[开始]菜单 → [所有应用程序] → [ScanSnap Manager] → [ScanSnap Manager]。

- 登录电脑时如 ScanSnap Manager 没有自动启动，可按以下步骤改变设置：

1. 右击通知区域中的 ScanSnap Manager 图标 ，然后从“右键菜单”（第 40 页）选择[环境设定]。

⇒ 即显示[ScanSnap Manager - 环境设定]窗口。

2. 在[自动启动]列表，选择[登录电脑时启动 ScanSnap Manager]复选框。

### 2. 打开 ScanSnap 的 ADF 进纸斜槽（盖板）以打开电源。

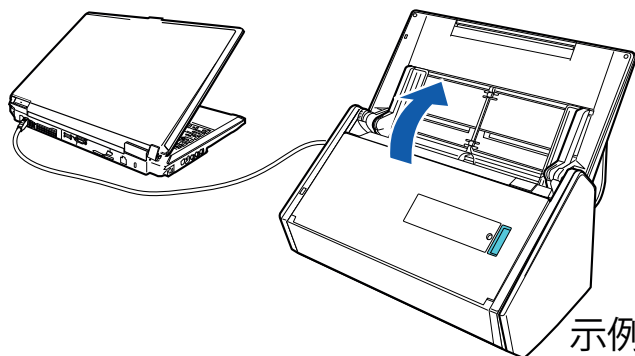

示例: 用USB 电缆连接时



⇒ [Scan]按钮闪烁为蓝色。启用文档扫描时按钮变回正常点亮状态。

此外，通知区域中的 ScanSnap Manager 图标从  变为 。

### 注意

对某些电脑，当电脑启动时可能会进行多次初始化 ScanSnap 的操作。

### 提示



- 根据电脑性能、操作环境或工作量不同，通知区域中的 ScanSnap Manager 图标需要一段时间来变为 ，例如，在同时运行很多软件程序的情况下。
- 当 ScanSnap 电源打开时，将通知 ScanSnap 的通讯状态。  
要禁用 ScanSnap 通讯状态的通知，请按以下步骤更改设置：
  1. 右击通知区域中的 ScanSnap Manager 图标 ，然后从“右键菜单”（第 40 页）选择[环境设定]。  
⇒ 即显示[ScanSnap Manager - 环境设定]窗口。
  2. 取消[状态显示]列表中的[通讯状态通知]选框。

## 关闭 ScanSnap 电源

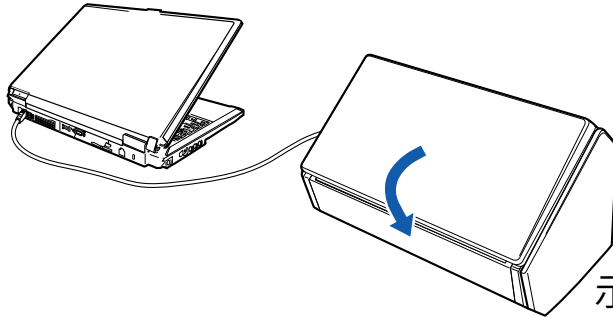
### 1. 关闭 ADF 进纸斜槽（盖板）。



示例: 用USB 电缆连接时

⇒ 当 ScanSnap 电源切断时，通知区域中的 ScanSnap Manager 图标从  变为 。

#### 注意

- 将延伸板放回后关闭 ADF 进纸斜槽（盖板）。
- 如要移动 ScanSnap，请先切断扫描仪电源然后移动所有电缆。

当正在使用 ScanSnap 时，ScanSnap 的底部可能会发烫，但这并不影响 ScanSnap 的操作或导致任何人身伤害。搬运 ScanSnap 时小心不要让其掉落。

#### 提示

- 若 Wi-Fi 开关处于关闭状态，则 ScanSnap 的电源和电脑电源同时运行。若保持将 ScanSnap 连接到电脑的状态，则无需担心是否开启/关闭电源。
- 对于某些电脑，关闭电脑后可能需要 2 至 3 分钟[Scan]按钮的指示灯才会熄灭。
- 当 ScanSnap 电源关闭时，将通知 ScanSnap 的通讯状态。

要禁用 ScanSnap 通讯状态的通知，请按以下步骤更改设置：

1. 右击通知区域中的 ScanSnap Manager 图标 ，然后从“右键菜单”（第 40 页）选择[环境设定]。  
⇒ 即显示[ScanSnap Manager - 环境设定]窗口。
2. 取消[状态显示]列表中的[通讯状态通知]选框。

## 休眠模式

ScanSnap 在电源打开的状态下，闲置 14 分钟后，即会进入休眠（省电）模式。

## 自动关闭电源

若 ScanSnap 在电源打开的状态下闲置超过所选时间段（默认值为“4 小时后”），则 ScanSnap 将自动关闭。

如要再次打开 ScanSnap，请执行以下任一操作：

- 按下 ScanSnap 上的[Scan]按钮（不会开始扫描）
- 关闭 ADF 进纸斜槽（盖板）后再将其打开

### 提示

- 若要继续使用 ScanSnap，执行下面操作之一以重新计算到自动关闭电源为止的闲置时间。
  - 将文档放入 ScanSnap
  - 按下 ScanSnap 上的[Scan]按钮
  - 关闭 ADF 进纸斜槽（盖板）后再将其打开
- 可以改变到自动关闭电源为止的闲置时间或是改变设置以使其不会自动切断电源。按以下步骤进行设置：
  1. 右击通知区域中的 ScanSnap Manager 图标 ，然后从“右键菜单”（第 40 页）选择[环境设定]。
    - ⇒ 即显示[ScanSnap Manager - 环境设定]窗口。
  2. 在[电源]列表，根据连接方式更改[电源设置]的设置。
- 在 ScanSnap 自动关闭之前 5 分钟将会通知用户。



# 通过无线 LAN 连接 ScanSnap

通过无线 LAN 连接 ScanSnap 到电脑或移动设备，可扫描文档。

本节介绍了如何通过无线 LAN 连接 ScanSnap。

- “准备”（第50页）
- “使用 ScanSnap 无线安装工具设置无线 LAN”（第51页）
- “将 ScanSnap 连接到电脑”（第52页）
- “将 ScanSnap 连接到移动设备”（第53页）
- “使用 ScanSnap WPS 按钮重新连接到无线访问点”（第54页）

## 准备

要通过无线 LAN 连接 ScanSnap，请准备以下事项：

- 环境中需有可用的无线 LAN

将 ScanSnap 连接到无线访问点时，可能需要 SSID（网络名称）和安全密钥（密码）等信息。有关详情，请参阅无线访问点的指南。

### 注意

请勿将如下物品放到与 ScanSnap 距离 100 mm 以内的位置或靠近无线访问点。

- 会阻止无线电波的障碍物（如墙壁和金属板）
- 造成无线电波干扰的设备（如微波炉及无线电话）和无线设备

- ScanSnap Connect Application

如要连接 ScanSnap 和移动设备，需要在移动设备上安装 ScanSnap Connect Application。

请由以下应用程序商店下载用于移动设备的 ScanSnap Connect Application：

- App Store
- Google Play
- Amazon Appstore

## 使用 ScanSnap 无线安装工具设置无线 LAN

ScanSnap 无线安装工具是以向导格式配置将 ScanSnap 连接到无线 LAN 所需无线设置的一款应用程序。ScanSnap 无线安装工具可用于配置和检查如下无线 LAN 的设置和连接。

- 连接 ScanSnap 到无线访问点
- 通过无线 LAN 注册要连接到 ScanSnap 的电脑
- 为 ScanSnap 设置 IP 地址、名称及密码
- 检查 ScanSnap 和移动设备之间的连接

请按以下步骤启动 ScanSnap 无线安装工具来配置无线设置。

### 1. 启动 ScanSnap 无线安装工具。

- Windows 10  
选择[开始]菜单 → [所有应用] → [ScanSnap Manager] → [ScanSnap 无线安装工具]。
- Windows 8.1  
单击开始屏幕左下方的 ，然后选择所有应用屏幕上[ScanSnap Manager]下的[ScanSnap 无线安装工具]。
- Windows 8  
右击开始屏幕，然后选择应用栏的[所有应用] → [ScanSnap Manager]下的[ScanSnap 无线安装工具]。
- Windows 7/Windows Vista/Windows XP  
选择[开始]菜单 → [所有应用程序] → [ScanSnap Manager] → [ScanSnap 无线安装工具]。  
⇒ 即开始运行 ScanSnap 无线安装工具。



### 2. 在主菜单中单击[无线网络安装向导]按钮。

- ⇒ 即显示无线网络安装向导。

### 3. 请按无线网络安装向导的指示来配置无线设置。

#### 提示

- 有关 ScanSnap 无线安装工具的详情和操作，请参阅 ScanSnap 无线安装工具的帮助。
- 安装 ScanSnap 的软件后也会启动 ScanSnap 无线安装工具。

## 将 ScanSnap 连接到电脑

可以使用 ScanSnap 无线安装工具向导来完成将 ScanSnap 连接到电脑的准备操作。

详情请参阅“使用 ScanSnap 无线安装工具设置无线 LAN”（第 51 页）。

以下内容说明了在无线设置已经配置时，如何通过 ScanSnap 无线安装工具向导连接 ScanSnap 和电脑。

### 1. 断开 USB 电缆将 ScanSnap 连接到电脑。

#### 注意

若 ScanSnap Manager 图标为 ，则在移动设备上退出 ScanSnap Connect Application。

⇒ 通过无线 LAN 将 ScanSnap 自动连接到电脑，ScanSnap Manager 图标改变为 。  
如果图标未更改，请前往步骤 2。

#### 提示

- 如已选择[自动连接最近一次通过 Wi-Fi 连接的 ScanSnap]复选框，且最近一次连接的 ScanSnap 可连接，电脑将自动连接到 ScanSnap。
- 电脑只能连接一台 ScanSnap。
- 只有一台电脑可连接到 ScanSnap。
- 对之前已经连接过无线 LAN 的电脑和 ScanSnap 使用自动连接时，如果要连接的 ScanSnap 的密码已更改，将会通知状态。

### 2. 右击位于任务栏最右端的通知区域中的 ScanSnap Manager 图标 ，然后从“右键菜单”（第 40 页）选择[Wi-Fi 连接]。

⇒ 即显示[ScanSnap Manager - Wi-Fi 连接]窗口。

### 3. 从要连接的 ScanSnap 列表中，选择想要连接的 ScanSnap，然后单击[连接]按钮。

#### 注意

- 若显示出[ScanSnap Manager - 输入连接目标密码]窗口，请输入密码来连接。  
密码的默认值为 ScanSnap 序列号的末尾四位数。  
可通过 ScanSnap 无线安装工具来更改密码。有关详情，请参阅 ScanSnap 无线安装工具的帮助。
- 如果要连接的 ScanSnap 列表中未出现想要连接的 ScanSnap，请参阅 ScanSnap Manager 帮助。

⇒ 通过无线 LAN 将 ScanSnap 连接到电脑，ScanSnap Manager 图标改变为 。

#### 提示

当 ScanSnap 和电脑通过无线 LAN 连接时，将会通知通讯状态。

## 将 ScanSnap 连接到移动设备

可以使用 ScanSnap 无线安装工具向导来配置并检查 ScanSnap 和移动设备之间的连接。

详情请参阅“使用 ScanSnap 无线安装工具设置无线 LAN”（第 51 页）。

以下内容说明了在无线设置已经配置时，如何通过 ScanSnap 无线安装工具向导连接 ScanSnap 和移动设备。

### 1. 在移动设备上启动 ScanSnap Connect Application。

⇒ 该移动设备将会自动连接到同一网络中可用的 ScanSnap。

#### 提示

- 如果将 ScanSnap Connect Application 设为不自动连接移动设备到 ScanSnap 或检测到多台可用的 ScanSnap 时，则在[连接目标]屏幕的[ScanSnap]下敲击想要将移动设备连接到的 ScanSnap 的名称。有关详情，请参阅所使用的移动设备的简易操作指南（移动设备连接）。
- 在以下情况时将显示通知：
  - 当 ScanSnap 和移动设备已通过无线 LAN 连接，与 ScanSnap Manager 的连接被切断时
  - 当登录到与 ScanSnap 连接的电脑，且 ScanSnap 和移动设备之间曾通过无线 LAN 连接

## 使用 ScanSnap WPS 按钮重新连接到无线访问点

若 Wi-Fi 指示器闪烁或以橘红色光闪烁，则将 ScanSnap 重新连接到一个兼容 WPS 的无线访问点。通过按下 ScanSnap 上的 WPS 按钮可轻松建立重新连接。

### 注意

使用 WPS 按钮连接之前，请执行以下操作。

- 通过 USB 电缆将 ScanSnap 连接到电脑时，如果 ScanSnap 无线安装工具正在运行，请先退出 ScanSnap 无线安装工具。
- 若正从 ScanSnap Manager 或移动设备进行扫描，请结束该扫描操作。

### 提示

根据无线访问点的不同，按钮名称和操作步骤可能会有所不同。有关详情，请参阅无线访问点的指南。

### 1. 打开 ScanSnap。

详情请参阅“打开 ScanSnap 电源”（第 44 页）。

### 2. 打开 ScanSnap 背面的 Wi-Fi 开关。

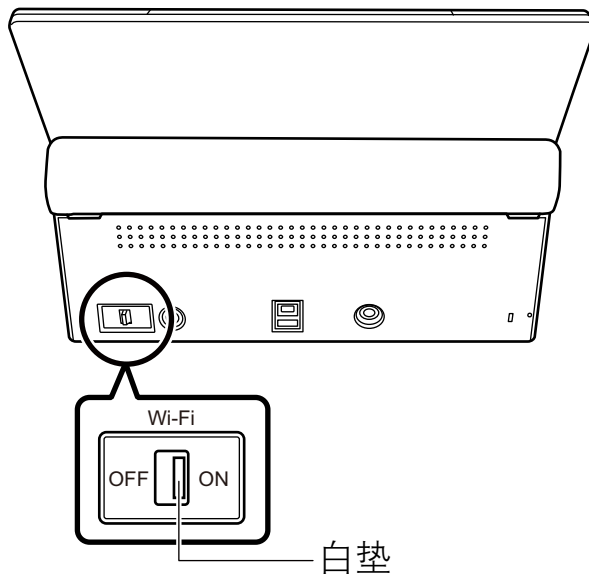

⇒ Wi-Fi 指示器闪烁为蓝色后，将以蓝光或橘红色光闪烁。

### 3. 按下无线访问点的 WPS 按钮。

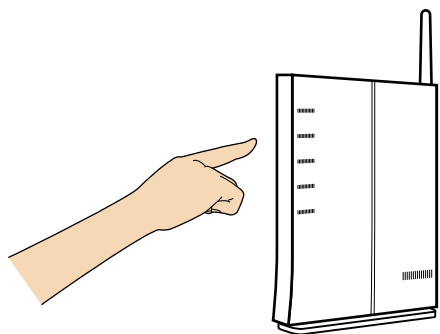

4. 在按下无线访问点的 WPS 按钮后 2 分钟之内，按住 ScanSnap 背面的 WPS 按钮（3 秒以上）。

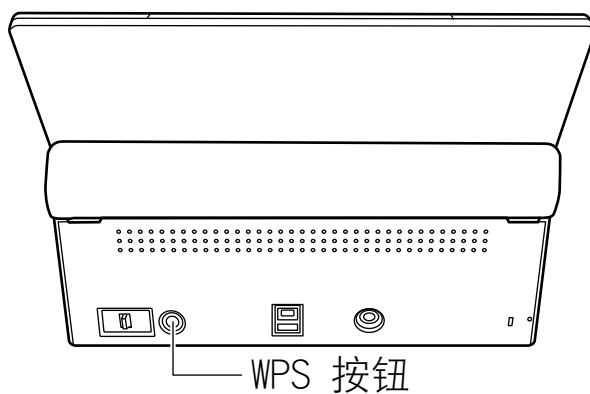

- ⇒ ScanSnap 连接到无线访问点时，Wi-Fi 指示器以蓝光闪烁。  
若无法建立连接，Wi-Fi 指示器将以橘红色光闪烁。

#### 注意

若无法将 ScanSnap 连接到无线访问点，请参阅 ScanSnap Manager 帮助中的“疑难解答”。

#### 提示

有关 Wi-Fi 指示器状态的详情，请参阅“配件及功能”（第 33 页）。

## 要扫描的文档

本节说明了可直接放入 ScanSnap 扫描仪以及可使用文档装订页进行扫描的文档的条件。

- “可直接放入 ScanSnap 的文档”（第57 页）
- “可使用文档装订页进行扫描的文档”（第59 页）



## 可以直接放入 ScanSnap 的文档

可以直接放入 ScanSnap 的文档条件如下：

<b>文档类型</b>	办公纸张、明信片、名片 符合 ISO7810 ID-1 类型(54 × 86 mm)的塑料卡片
<b>纸张重量</b>	40 到 209 g/m <sup>2</sup>  <b>长页文档</b> 52 到 127 g/m <sup>2</sup>  <b>A8 大小(52 × 72 mm)或更小</b> 127 到 209 g/m <sup>2</sup>  <b>塑料卡片</b> 0.76 mm (可扫描浮雕卡)
<b>纸张大小</b>	<b>宽度</b> 50.8 到 216 mm  <b>长度</b> 50.8 到 360 mm 对长页 (*1)，最长 863 mm

\*1: ScanSnap 上的[Scan]按钮在按下三秒以上时即开始扫描。

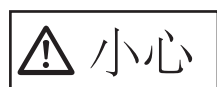

**小心**

当扫描磁卡或 IC 卡时，请不要让卡片的黑色磁条部位与 ADF 顶部的磁条部位接触。否则，卡片上的数据可能会丢失。

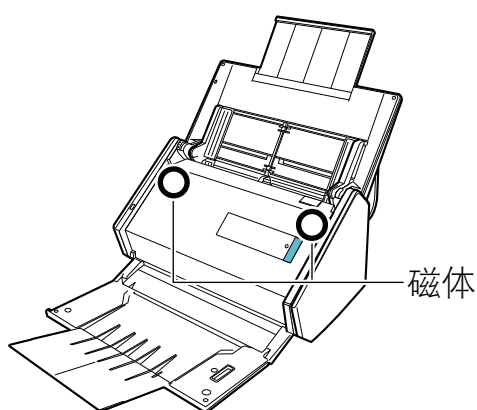

### 注意

- 切勿扫描以下类型的文档：
  - 可能会损坏 ScanSnap 内部的带有回形针或者订书钉等金属的文档  
扫描前去除金属物质。
  - 墨迹未干的文档  
等到墨水完全干后再扫描。
  - 大于 216 × 863 (mm) (宽度 × 长度) 的文档
  - 非纸质的文档，例如纺织品、金属薄片和幻灯片

- 当扫描图像明信片时，请注意图像的一面可能会受到损坏。扫描图像明信片时可能造成的损坏消费者需自行负责。
  - 扫描塑料卡片时，在“ScanSnap 设置窗口”（第 42 页）的[纸张]选项卡的[检测多页进纸]中，选择[不检测]或[检查长度]。
  - 扫描塑料卡片时，注意以下事项：
    - 弯曲的文档可能无法正确进纸。
    - 对于表面有油脂痕迹（如指印）的卡片，请先擦去痕迹然后再扫描。
    - 扫描有强烈光泽的塑料卡片时，部分图像可能比原件亮或暗。
- 示例： 金色信用卡
- 扫描浮雕卡时，将有凸起的部分朝下，横向插入卡片。
  - 如果浮雕字符没有涂成金色或银色，以及卡片的背景颜色和浮雕字符的颜色相似的话，ScanSnap 可能会很难识别浮雕字符。
- 在这样的情况下，实行下面的步骤或许会得到较好的结果。
1. 单击“ScanSnap 设置窗口”（第 42 页）的[扫描]选项卡中的[选项]按钮。
    - ⇒ 即显示[扫描模式选项]窗口。
  2. 选择[文字清晰处理]复选框。

## 可使用文档装订页进行扫描的文档

同捆的文档装订页为运送文档到 ScanSnap 的封套。

可使用文档装订页扫描大于 A4/Letter 大小的文档、照片和剪报。

可使用文档装订页进行扫描的文档条件如下：

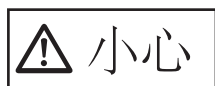

- 不要使用破损的文档装订页。另外，可能会引起损坏或使 ScanSnap 出故障。
- 小心不要让文档装订页的边缘弄伤手指。

文档类型	不能直接放入 ScanSnap 的文档
纸张重量	可达 209 g/m <sup>2</sup> <b>扫描对折文档时：</b> 可达 104.5 g/m <sup>2</sup>
纸张大小	文档装订页大小 (216 × 297 mm) A3 (297 × 420 mm) (*1) A4 (210 × 297 mm) A5 (148 × 210 mm) A6(105 × 148 mm) B4 (257 × 364 mm) (*1) B5 (182 × 257 mm) B6 (128 × 182 mm) 明信片(100 × 148 mm) 名片 (90 × 55 mm, 55 × 90 mm) Letter (8.5 × 11 英寸 (216 × 279.4 mm) ) 11 × 17 英寸 (279.4 × 431.8 mm) (*1)  <b>自定义大小</b> 宽度：25.4 到 216 mm 长度：25.4 到 297 mm

\*1: 对折文档以扫描。

## 推荐使用文档装订页扫描的文档

推荐使用文档装订页扫描以下文档。

- 用铅笔书写的文档

由于黑色痕迹可能会留在扫描稿上，建议使用文档装订页来扫描此类文档。

如不使用文档装订页而直接扫描此类文档，转轮上积聚的脏污可能会引起进纸错误。请经常清洁转轮。

有关如何清洁，请参阅“[清洁 ScanSnap 的内部](#)”（第116页）。

- 无碳复写纸

由于无碳复写纸含有可能会损伤 ScanSnap 内部转轮的化学物质，建议使用文档装订页来扫描此类文档。

不使用文档装订页而直接扫描无碳复写纸时，确保经常清洁 ScanSnap 以保持其性能。有关如何清洁，请参阅“[清洁 ScanSnap 的内部](#)”（第116页）。

根据无碳复写纸的种类不同，扫描仪的使用寿命可能会比只扫描办公用纸的要短些。

- 若不用文档装订页扫描以下类型的文档可能会造成文档破损或无法正常扫描
  - 小于 50.8 × 50.8 (mm) (宽度 × 长度) 的文档
  - 轻于 40 g/m<sup>2</sup> 的文档
  - 表面不均匀的文档 (比如信封和带有附加材料的纸页)
  - 有褶皱或弯曲的文档
  - 折叠或有破损的文档
  - 描图纸
  - 涂料纸
  - 照片 (印相纸)
  - 有打眼或穿孔的文档
  - 不是长方形或正方形的文档
  - 复写纸或热敏纸
  - 带有便笺纸和便利贴的文档

### 注意

- 使用文档装订页
  - 使用文档装订页时请注意以下事项：
    - 不要弄脏或裁剪黑白图案端。否则，将不会正确识别文档装订页。
    - 请勿上下颠倒放置文档装订页。否则，可能会造成卡纸或损坏文档装订页及装订页内的文档。
    - 不要折叠或拉伸文档装订页。
    - 如在文档装订页内一次放入多张照片或明信片等小尺寸的文档，可能会造成卡纸。建议一次只扫描一张。
    - 如经常卡纸，在扫描文档装订页前扫描 50 张 PPC 纸 (再生纸)。PPC 纸可为空白或打印有内容的纸张。
- 存放文档装订页
  - 存放文档装订页时请注意以下事项：
    - 请勿将文档长时间放在文档装订页内。否则，文档上的油墨可能会渗到文档装订页上。
    - 请勿将文档装订页长时间放置在阳光直射等高温处或取暖设备旁。另外，不要在高温场所使用文档装订页。否则可能会使其变形。
    - 为防止变形，请将文档装订页放置在平面，且不要在上面放任何重物。

## ScanSnap 相关软件的用途

本节介绍了 ScanSnap 相关软件的基本操作步骤以及各自功能的概述。

- [“ScanSnap Organizer 的用途”](#)（第62 页）
- [“CardMinder 的用途”](#)（第68 页）

# ScanSnap Organizer 的用途

ScanSnap Organizer 是用来显示、整理和管理用 ScanSnap 扫描而成的图像数据（PDF 或 JPEG 文件）的应用程序。

可以使用该应用程序来显示图像数据（PDF 或 JPEG 文件）而不用打开它们，按使用需要创建文件夹和排列文件。

PDF 文件的页也可以通过缩略图来浏览以验证扫描图像数据。

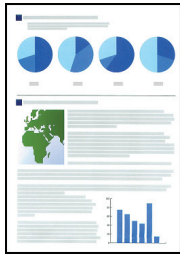

用 ScanSnap 扫描文档

主窗口

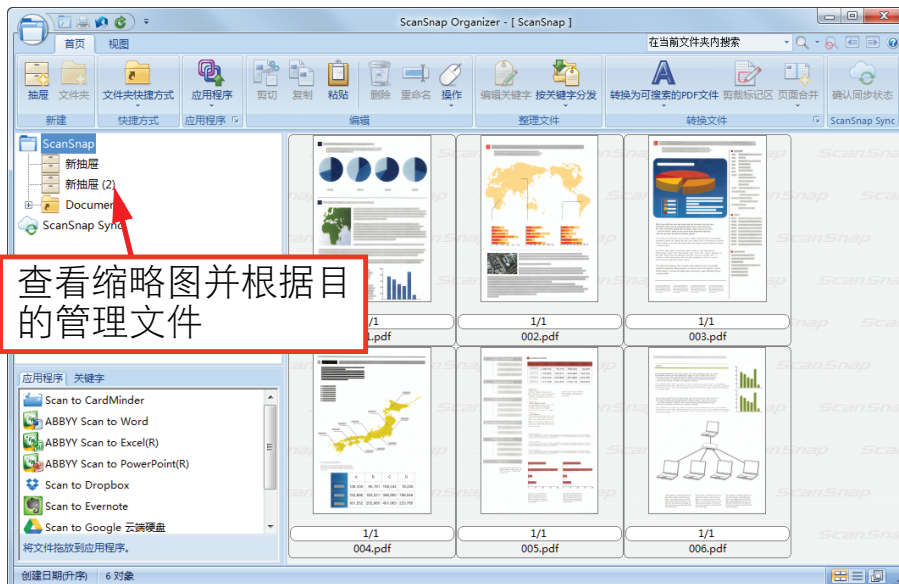

- “ScanSnap Organizer 的基本操作步骤”（第63 页）
- “管理文件”（第65 页）
- “使用文件”（第67 页）

## ScanSnap Organizer 的基本操作步骤

本节说明 ScanSnap Organizer 的基本操作步骤。

### 1. 启动 ScanSnap Organizer。

双击桌面上的[ScanSnap Organizer]图标来启动 ScanSnap Organizer。

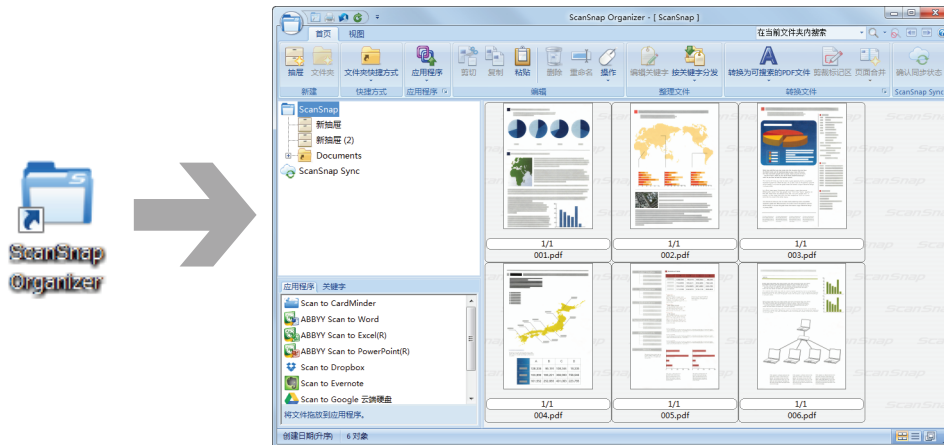

### 2. 使用 ScanSnap 扫描文档。

⇒ 扫描图像的列表显示在 ScanSnap Organizer 中。

### 3. 启动 ScanSnap Organizer Viewer。

双击某一扫描的图像来启动 Viewer 窗口以显示和编辑扫描的图像。

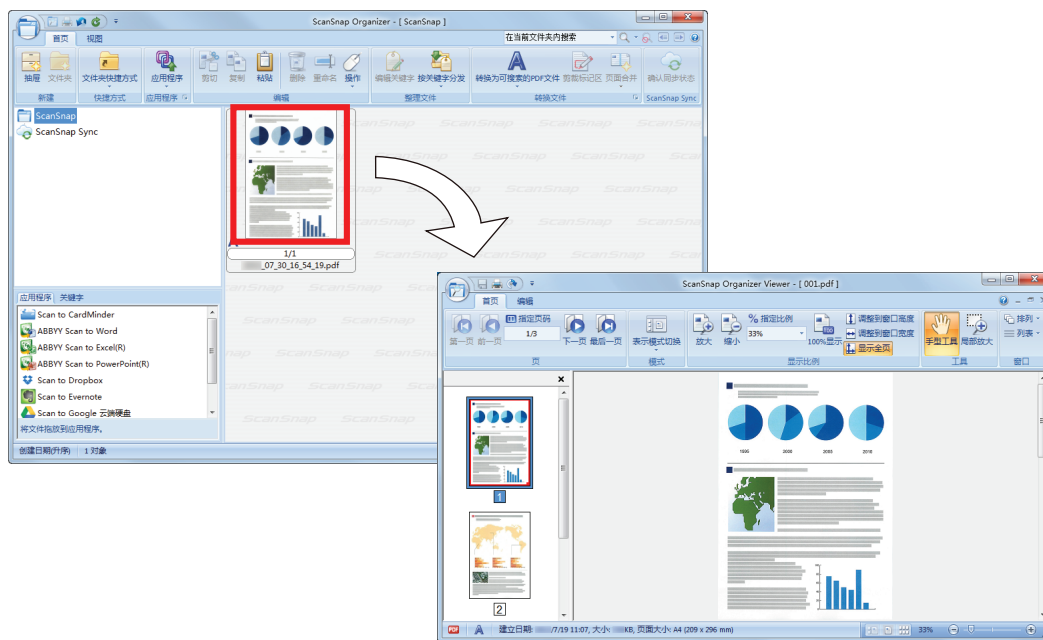

### 4. 在 Viewer 窗口，检查扫描图像的方向和不需要的页。

旋转方向不正确的扫描图像。删除任何不需要的页。

如有需要可以做插入页之类的编辑。

## 5. 退出 ScanSnap Organizer Viewer。

要退出 ScanSnap Organizer Viewer，单击应用程序按钮后单击显示出的菜单上的[退出]按钮。



## 管理文件

有关操作详情，请参阅 ScanSnap Organizer 帮助。

### 为文件设置关键字

可以设置表明 PDF 文件内容的字符串（关键字）以使不打开文件也能马上识别。

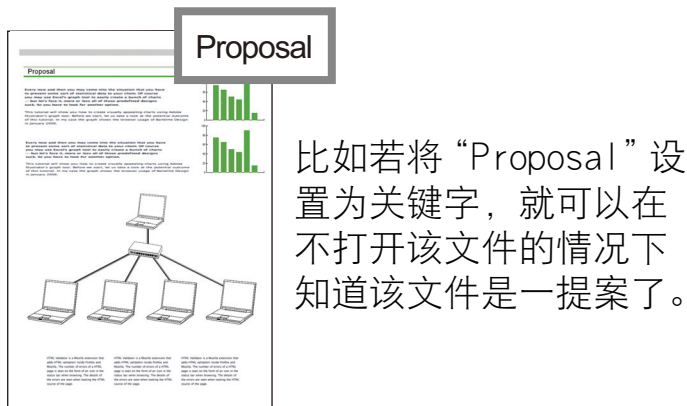

### 设置标记字符串为关键字

通过使用设置关键字功能可以为 PDF 文件设置关键字。

当搜索 PDF 文件时可以使用这些关键字。

当 ScanSnap 扫描了标记过的黑色和白色的文档，标记字符串即被设置为 PDF 文件的关键字。

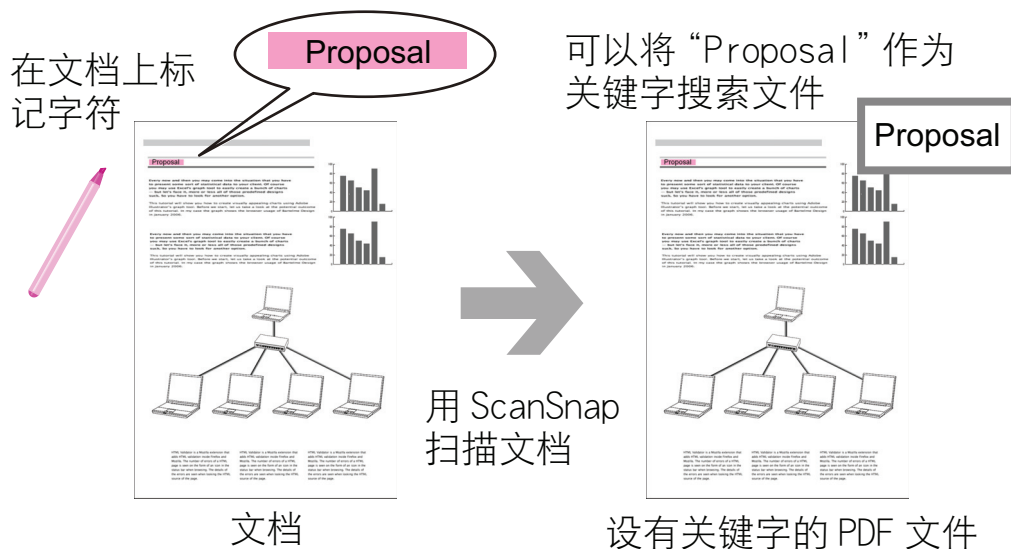

对其他关键字设置方法，请参阅 ScanSnap Organizer 帮助。

### 在页内识别字符串以使其嵌入该页

通过使用文本识别（OCR）软件，可以将字符串嵌入用 ScanSnap 扫描的 PDF 文件的页，并使用该字符串搜索 PDF 文件。

将“Proposal”识别  
(OCR 功能) 为文本信息。



PDF 文件

可以将“Proposal”  
作为关键字搜索文件

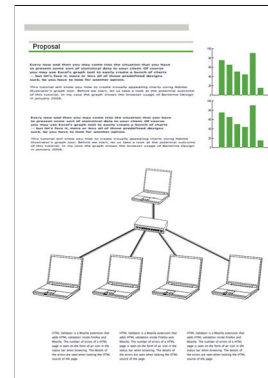

## 搜索文件

可以搜索在 ScanSnap Organizer 中管理的文件。

有两种搜索方法，分别为 Adobe Acrobat 搜索和 Windows Desktop 搜索。

## 根据设置条件自动分发

可以使用分配关键字功能，以使 PDF 文件根据设置的关键字自动分发到抽屉和文件夹。

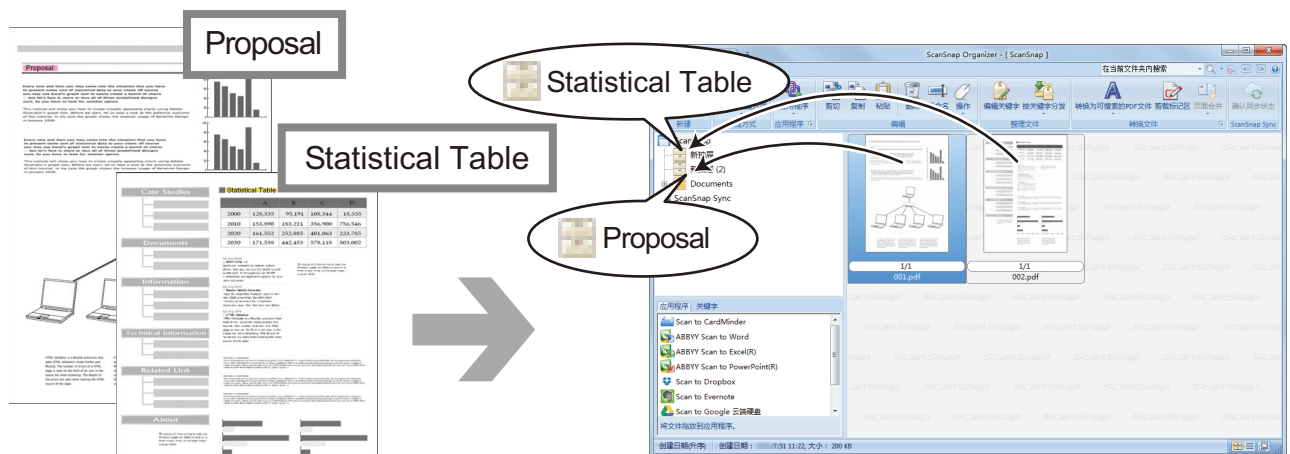

设有关键字的 PDF 文件

主窗口

## 使用文件

有关操作详情，请参阅 ScanSnap Organizer 帮助。

### 将文件与其他应用程序连接

可以在很多应用程序中使用文件。

可以使用并显示在应用程序列表窗格中的应用程序居于主窗口的左下角。

### 用电子邮件发送文件

可以用电子邮件发送文件。

### 从文档剪切重要项目

可以使用标记区域剪切功能来从文档剪切重要项目。

标记黑白文档的需要的区域，然后用 ScanSnap 扫描以创建一个新的只包含标记区域的 PDF 或 JPEG 文件。

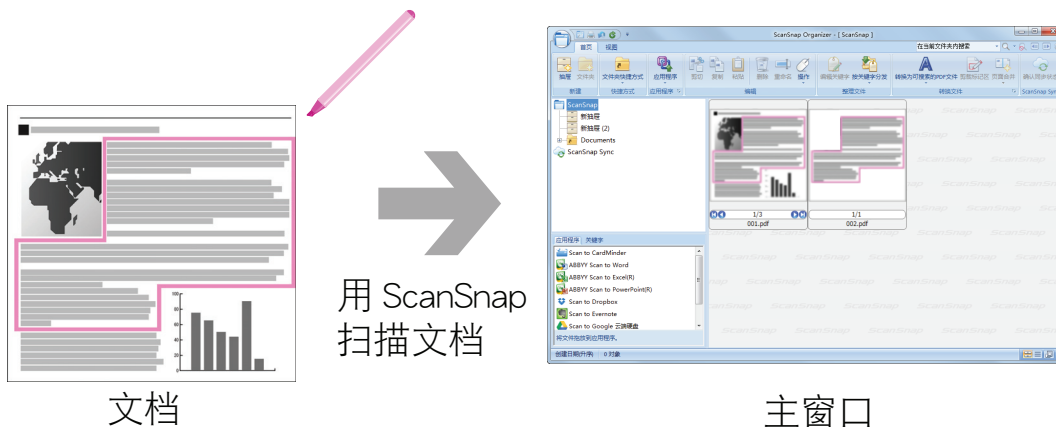

### 通过与移动设备同步使用文件

通过使用 ScanSnap Sync 功能，可自动与移动设备同步或通过云服务随时随地轻松使用由 ScanSnap 扫描而成的图像文件。

可在 ScanSnap Organizer 的“ScanSnap Sync”文件夹中组织和管理这些文件。

### 同步由一并保存的图像组成的文件（“JPEG（一并保存）”文件）

使用 ScanSnap Sync 功能可在移动设备和 ScanSnap Organizer 之间同步“JPEG（一并保存）”文件。

“JPEG（一并保存）”文件由通过 ScanSnap Connect Application 扫描的多个图像组成。

## CardMinder 的用途

CardMinder 是用于显示、组织、管理用扫描仪扫描的名片图像数据的应用程序。

该软件能高效地将大量名片数码化为图像，并对名片进行文本识别，使能快捷地从这些数据中搜索需要的客户名片，并且能非常方便地创建客户数据库。CardMinder 利用光学字符识别（OCR）引擎对卡片进行文本识别，并与个人信息管理应用程序（PIM）共享所创建的数据。

CardMinder 含有两个各自独立的功能：由其它应用程序快速搜索名片的 CardMinder Viewer、以及可以在其它没有安装 CardMinder 的电脑上查看扫描名片数据的 CardMinder Mobile Viewer。

名片

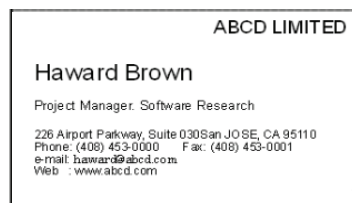

扫描

CardMinder窗口

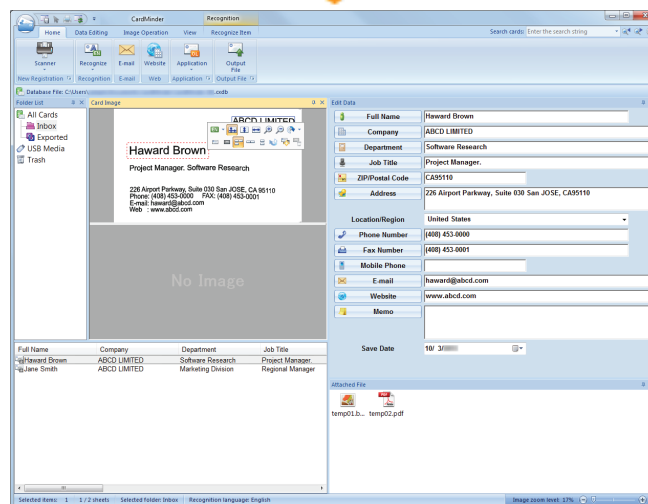

识别后的数据

PIM窗口

(示例: Windows Mail (\*))



\*: 为Windows Vista示例。

- “CardMinder 的基本操作步骤”（第70 页）
- “连接名片数据和其他应用程序”（第73 页）
- “使用简易搜索工具栏中搜索名片数据”（第74 页）
- “用 CardMinder Viewer 搜索名片数据”（第75 页）
- “附加文件到名片数据”（第76 页）

## CardMinder 的基本操作步骤

本节说明 CardMinder 的基本操作步骤。

### 1. 启动 CardMinder。

双击桌面上的[CardMinder]图标来启动 CardMinder。

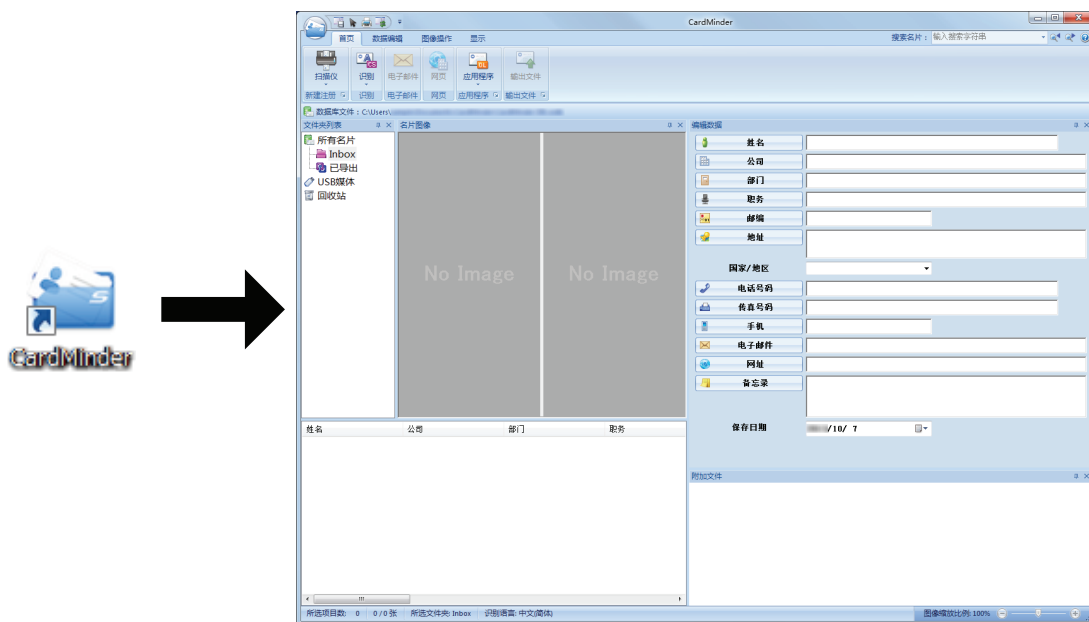

### 2. 用扫描仪扫描一张名片。

单击[首页]选项卡上的[扫描仪]按钮来开始扫描卡片。



扫描完成时，印在名片上的信息（例如名称、公司和地址）将会自动识别为文本并显示在编辑数据窗格中。

从名片扫描的图像数据即显示在名片图像窗格中。

#### 注意

当要识别如下语言时必须安装 ScanSnap Manager 到电脑：

- 中文（简体）
- 中文（繁体）
- 韩语

### 3. 检查名片数据。

确保卡片的正面和背面图像正确，且卡片图像上的文本正确显示在编辑数据窗格中。

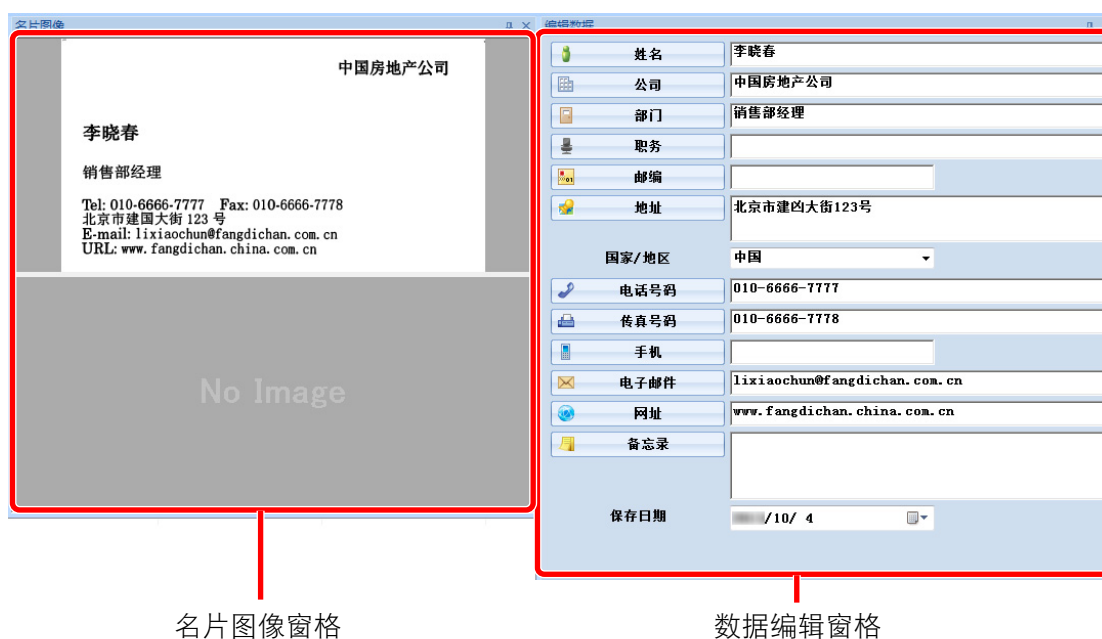

#### 4. 如果要对文本识别使用的语言不同，按照下面的步骤重新实行文本识别：

- 单击[识别]选项卡的 。  
⇒ 即显示识别的语言。
- 为要识别的字符串选择语言。  
⇒ [识别]按钮的图标变为所选的语言。
- 单击[识别]按钮的图标。

示例：要识别英语，单击 。  
⇒ 即显示识别处理的确认消息。

- 单击[是]按钮。  
⇒ 名片数据上的字符串将会被识别为选择的语言。

#### 5. 如有所需请修正名片数据。

可按以下方式修正名片数据：有关详情请参阅 CardMinder 帮助。

- 在所选区域的字符串上重新识别
- 直接在编辑数据窗格中输入文本
- 修正名片图像的方向或切换正面和背面图像

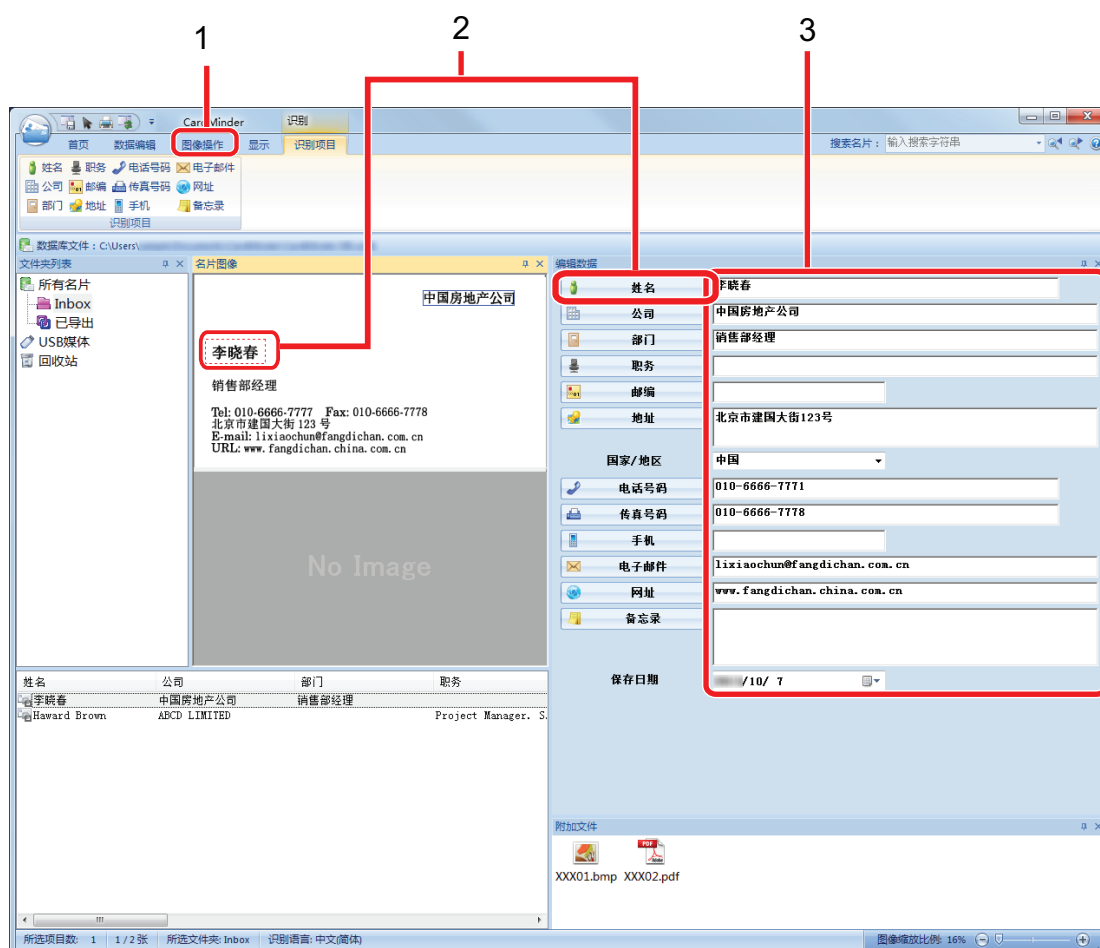

号码	说明
1	在[图像操作]选项卡可执行修正操作，如旋转名片图像或切换正面和背面图像。
2	在名片图像上选择字符串，然后单击编辑数据窗格中的相应字段的按钮，可在所选区域上重新识别。
3	可直接修改编辑数据窗格中的每个字段的文本。

## 6. 退出 CardMinder。

要退出 CardMinder，单击应用程序按钮后单击显示出的菜单上的[退出]按钮。



## 连接名片数据和其他应用程序

单击[首页]选项卡上的以下按钮以在多种应用程序中使用名片数据。

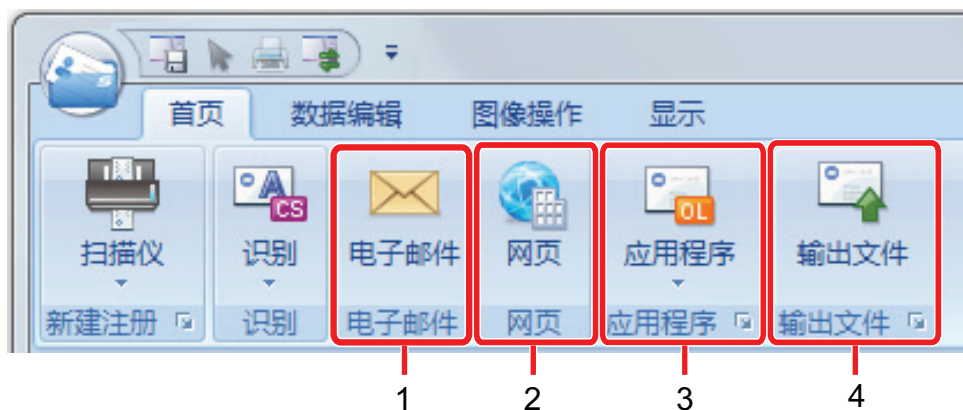

号码	项目	说明
1	电子邮件	可启动程序，使用名片数据的[电子邮件]中指定的电子邮件地址作为目的地址。
2	Internet 搜索	可用网络浏览器搜索名片数据的[网页]中指定的 URL。
3	连接名片数据和其他应用程序	可以连接名片数据和另外的应用程序如 Outlook Express 或 Salesforce CRM 来在所连接的应用程序中使用名片数据。也可以连接名片数据和 USB 媒体在不同的电脑上使用名片数据。
4	以不同的格式输出名片数据	在 vCard、CSV、文本或 ContactXML 格式中输出名片数据。

有关详情请参阅 CardMinder 帮助。

## 使用简易搜索工具栏中搜索名片数据

本节说明如何使用 CardMinder 简易搜索工具栏搜索名片数据。

### 搜索名片（基本搜索工具栏）

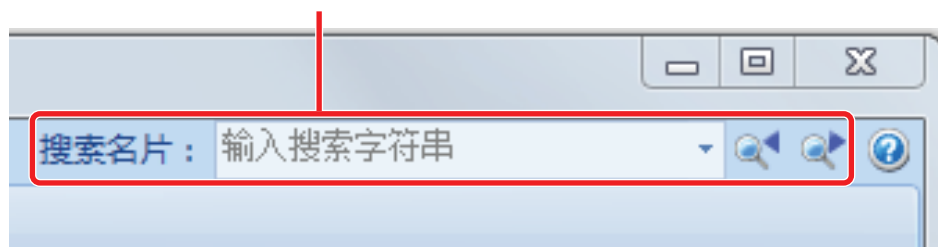

要搜索名片数据，在简易搜索工具栏中输入要搜索的词（比如人名或公司名）。  
即在主窗口中显示搜索结果。

如果有多张名片匹配搜索条件，单击  来在主窗口中显示搜索的下一个结果。

## 用 CardMinder Viewer 搜索名片数据

本节说明了如何用 CardMinder Viewer 搜索名片数据。

即使 CardMinder 没有运行，也可使用其他应用程序（如 Microsoft Notepad）中的字符串作为搜索关键字来搜索名片数据。

### 1. 拖动鼠标以选择要搜索的字符串。

### 2. 同时在键盘上按下[Alt] + [F3]键。

⇒ 即启动 CardMinder Viewer 且基于输入的搜索条件找到名片数据（比如人名和公司名称），会显示在窗口中。

如果有多张名片匹配搜索条件，单击  来在 CardMinder Viewer 窗口中显示搜索的下一个结果。

#### 提示

单击  来在 CardMinder 窗口中显示在 CardMinder Viewer 窗口中所选的名片数据的详细信息。

## 附加文件到名片数据

通过拖放文件可以轻松将其附加到名片数据。

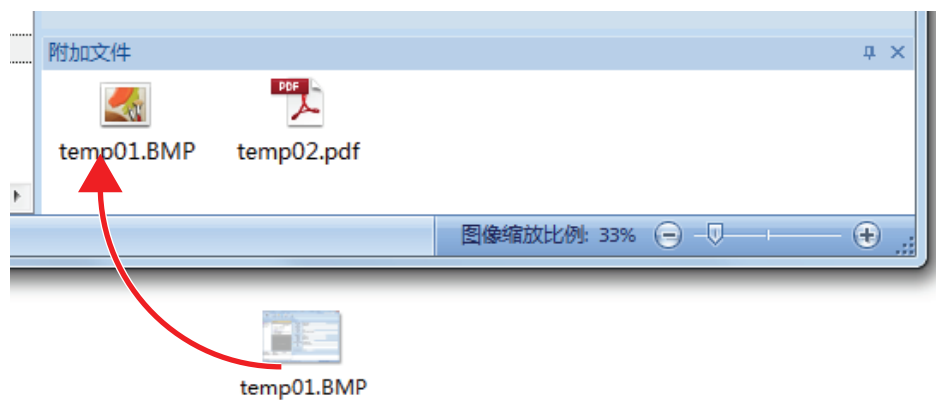

# 有用的使用方法

本节介绍如何使用相关软件处理由 ScanSnap 扫描文档所生成的扫描图像以及如何用默认设置以外的设置扫描文档。

- “在电脑上通过文件夹管理纸质文档”（第78页）
- “将名片保存到电脑”（第81页）
- “扫描大于 A4 或 Letter 大小的文档”（第83页）
- “扫描照片和剪报等文档”（第87页）

# 在电脑上通过文件夹管理纸质文档

本节说明了如何数字化纸质文档以及在 ScanSnap Organizer 中通过文件夹管理数据。

## 1. 用 ScanSnap 扫描纸质文档。

有关扫描文档的详情，请参阅“扫描文档”（第 18 页）。

⇒ 显示快速菜单。

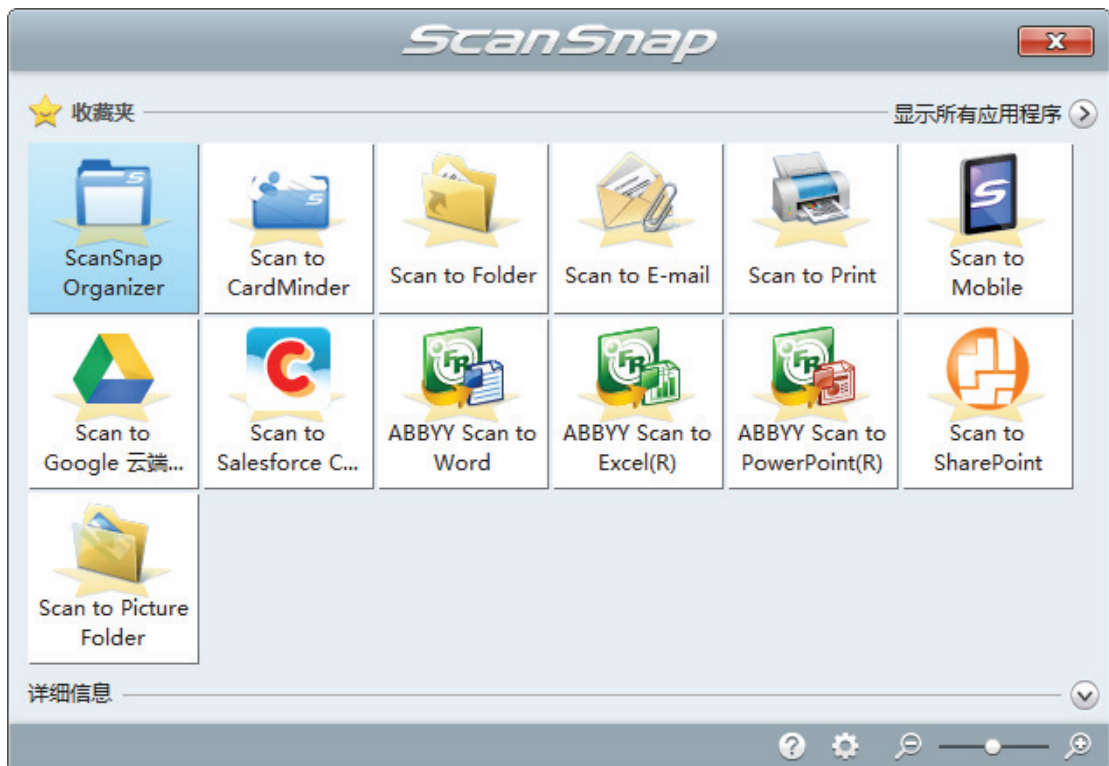

## 2. 单击快速菜单中的[ScanSnap Organizer]图标 。

⇒ 即显示[ScanSnap Organizer]窗口。

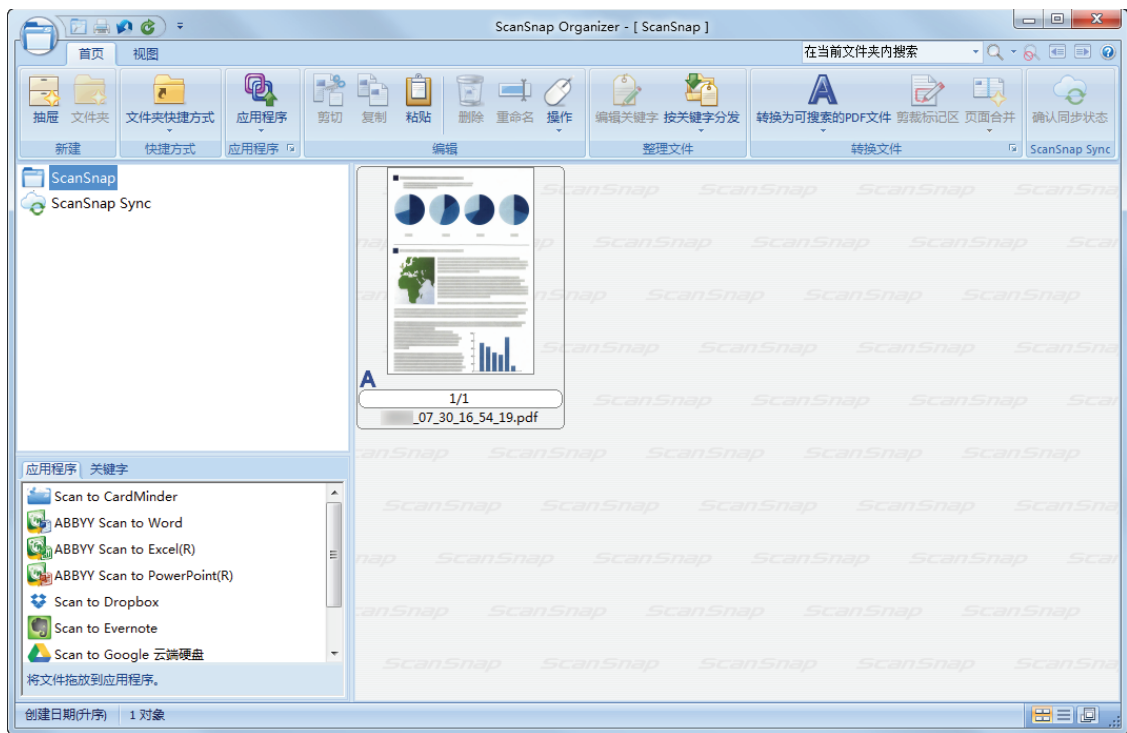

3. 单击[首页]选项卡的 。
- ⇒ 即在文件夹列表中创建新的抽屉。

4. 重命名创建的抽屉。

**提示**

要创建多个抽屉，重复步骤 3 到 4。

5. 从文件列表选择已扫描图像，然后将其拖放到抽屉。

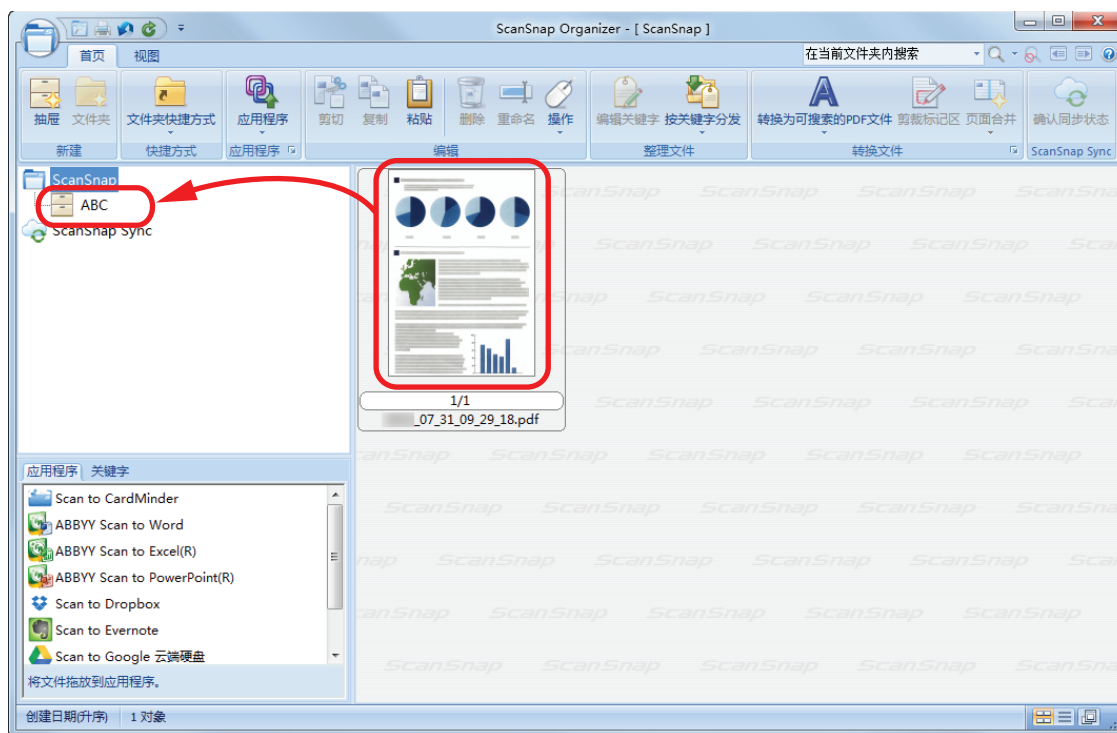

⇒ 已扫描图像即移动到抽屉。

### 提示

ScanSnap Organizer 具有多样的使用保存文件的功能。  
有关详情，请参阅 ScanSnap Organizer 帮助。



# 将名片保存到电脑

本节解释如何数字化名片并将名片数据保存到 CardMinder。

## 注意

如果不以具有管理员权限的用户身份登录，可能无法将 ScanSnap 与另外的应用程序顺利连接。

## 1. 用 ScanSnap 扫描名片。

有关扫描名片的详情，请参阅“扫描文档”（第 18 页）。

⇒ 显示快速菜单。



## 2. 单击快速菜单中的[Scan to CardMinder]图标 。

⇒ 即显示[CardMinder]窗口。

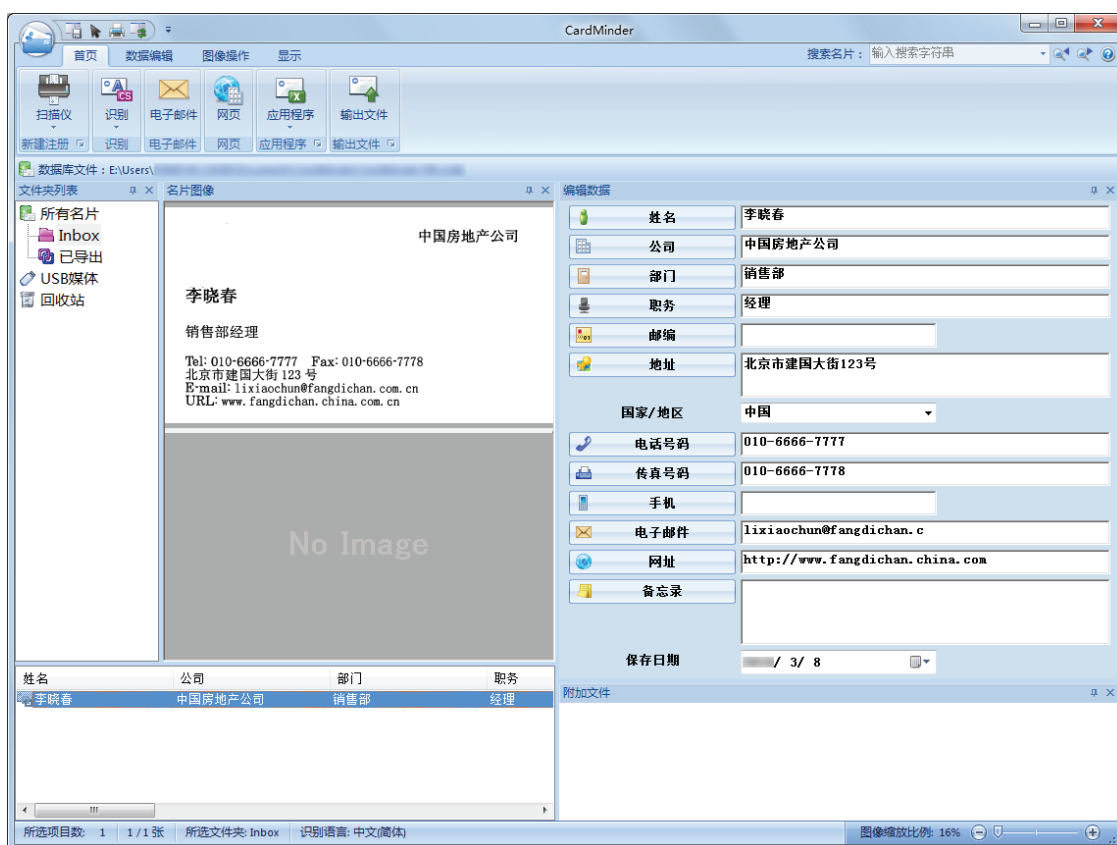

### 3. 检查名片数据。

确认名片图像上的文本在编辑数据窗格上正确显示。

如必须修正名片数据，单击要修正的文本后直接编辑。

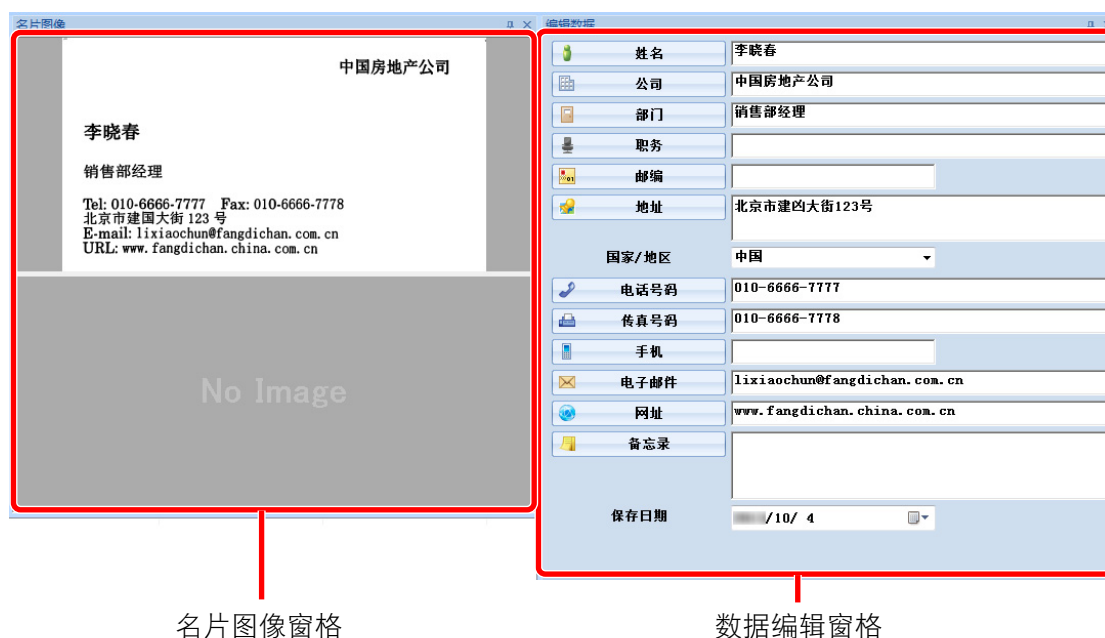

#### 提示

当扫描双面名片时，必须对每一面都扫描然后再 CardMinder 中编辑名片数据。

有关详情请参阅 CardMinder 帮助。

## 扫描大于 A4 或 Letter 大小的文档

可使用文档装订页扫描大于 A4/Letter 大小（如 A3、11 × 17 in. 或 B4）的文档。通过将文档对折并在双面模式下扫描，正反两面会合并为一个图像。

有关可以载入的文档的详情，请参阅“可使用文档装订页进行扫描的文档”（第 59 页）。

### 注意

即在[扫描模式选项]窗口中显示[自动校正倾斜的字符串]复选框。

要打开[扫描模式选项]窗口，单击“ScanSnap 设置窗口”（第 42 页）的[扫描]选项卡中的[选项]按钮。

### 提示

可以扫描 A4/Letter 大小或更小尺寸的双面文档，并将正反两面合并为一个图像。

1. 右击位于任务栏最右端的通知区域中的 ScanSnap Manager 图标 ，然后从“右键菜单”（第 40 页）中选择[Scan 按钮设置]。  
⇒ 即显示 ScanSnap 设置窗口。
2. 在[纸张]选项卡中为[纸张大小]选择[自动检测]，然后单击[文档装订页设置]按钮。

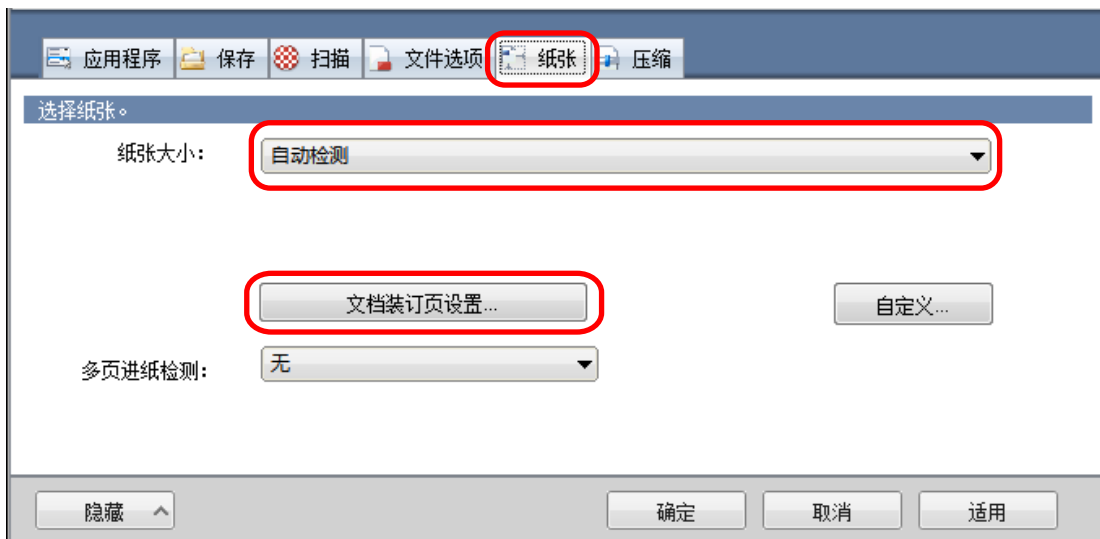

⇒ 即显示[文档装订页设置]窗口。

3. 在[另存为]中选择[对页展开图像]并单击[确定]按钮。  
有关详情，请参阅 ScanSnap Manager 的帮助。

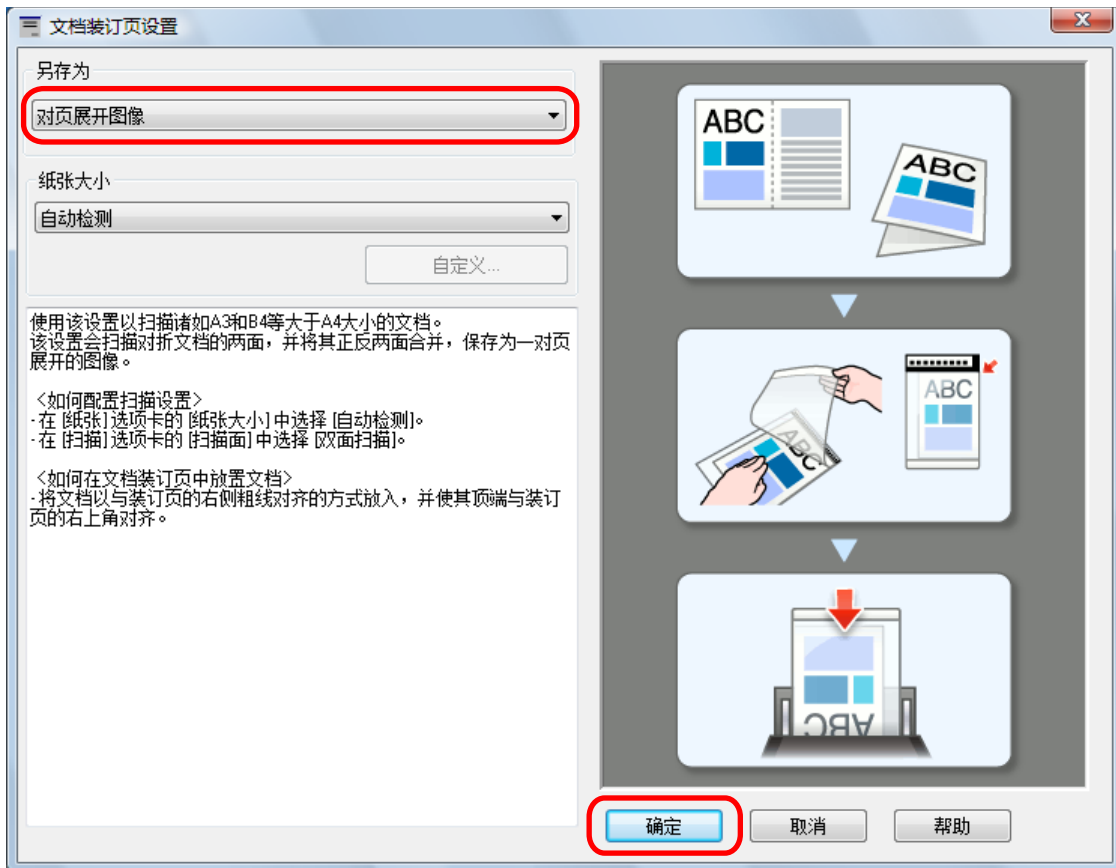

#### 4. 在[扫描]选项卡的[扫描面]中选择[双面扫描]，然后单击[确定]按钮。

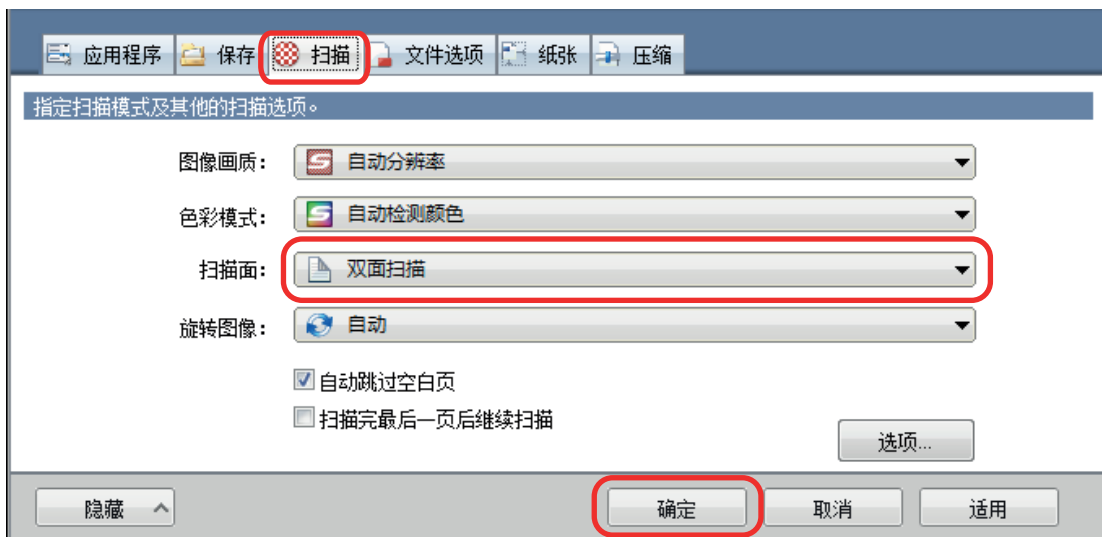

#### 注意

若选择了[单面扫描]，ScanSnap 会输出与在[正反面独立图像]模式下执行单面扫描时同样的结果。

#### 5. 将文档放入文档装订页。

1. 将文档对折，扫描面朝外。  
将文档压实并抚平所有折痕。

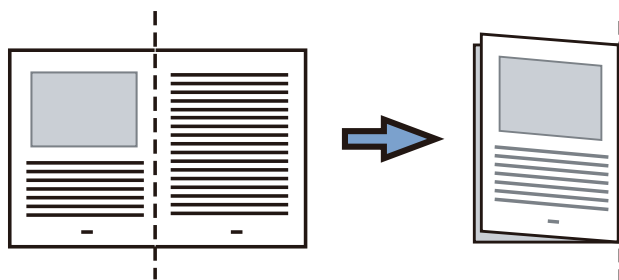

2. 用文档装订页将文档套入。  
让折叠一边与文档装订页的右下角对齐，使文档位于右上角。

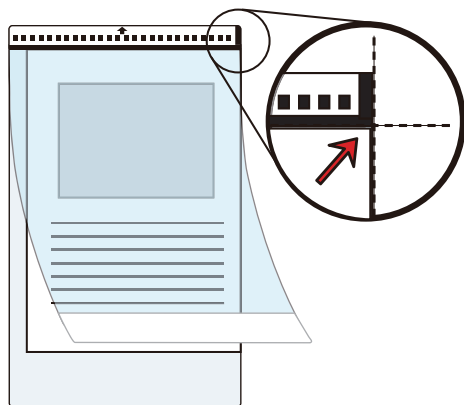

#### 提示

注意，文档装订页正面的顶部带有黑白图案，且右上角有一垂直的实线。

6. 按照箭头指示的方向，将带有黑白图案的一端作为前缘放置。  
确保侧导板两侧紧贴文档装订页以避免倾斜。

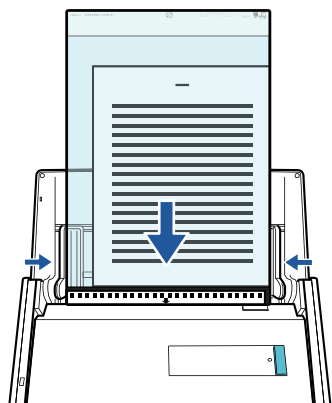

7. 按下 ScanSnap 上的[Scan]按钮以开始扫描。  
⇒ 文档的两面都会扫描、并以一对页展开图像保存。

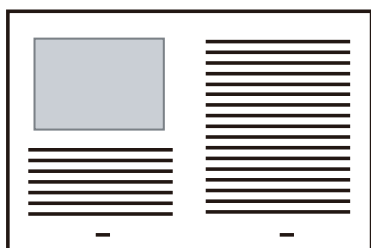

### 注意

- 正反两面图像之间可能会出现线条或间隔。另外，当文档装订页中扫描较厚的文档时，对页展开图像左右两边的图像可能会从顶端向彼此倾斜。

按以下方法将文档放入文档装订页中可能会改善这些症状：

- 正确的对折文档
- 将文档的边角与文档装订页的边角对齐
- 将文档装订页翻个面（反面）
- 如果在[文档装订页设置]窗口的[纸张大小]中指定了[自动检测]，则会由[纸张大小]中可用的标准大小（A3、B4 或 11 × 17 英寸）中自动选择一个最理想的大小。注意，根据扫描文档的不同，图像的大小可能会小于原稿。

示例：扫描中央印有 A4 大小内容（字符和插图）的 A3 文档时，图像将以 B4 大小输出。

若要以文档的实际大小输出扫描图像，请在[纸张大小]中指定文档大小。

- 文档折叠部分的扫描图像可能会遗失。在此情况下，放置文档时页边最好与文档装订页的边缘保留约 1 mm 的距离。

### 提示

可将多个文档装订页放入 ADF 进纸斜槽（盖板）中并扫描。

## 扫描照片和剪报等文档

使用文档装订页可以扫描照片等容易损坏的文档，或剪报等非标准大小而难以直接放入的文档。有关可以载入的文档的详情，请参阅“可使用文档装订页进行扫描的文档”（第 59 页）。

### 注意

即在[扫描模式选项]窗口中显示[自动校正倾斜的字符串]复选框。

要打开[扫描模式选项]窗口，单击“ScanSnap 设置窗口”（第 42 页）的[扫描]选项卡中的[选项]按钮。

1. 右击位于任务栏最右端的通知区域中的 ScanSnap Manager 图标 ，然后从“右键菜单”（第 40 页）中选择[Scan 按钮设置]。

⇒ 即显示 ScanSnap 设置窗口。

2. 在[纸张]选项卡中为[纸张大小]选择[自动检测]，然后单击[文档装订页设置]按钮。

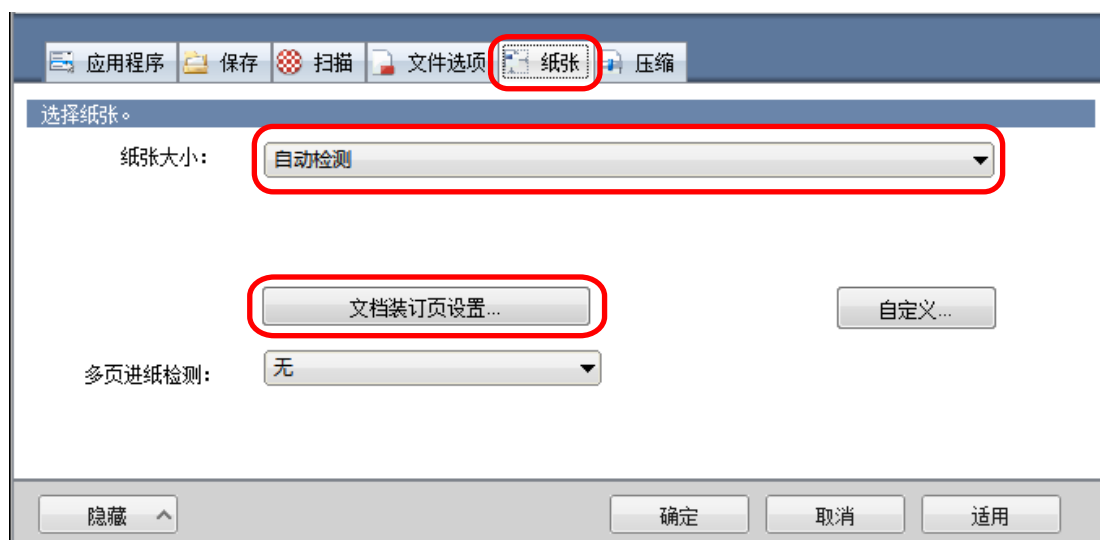

⇒ 即显示[文档装订页设置]窗口。

3. 在[另存为]中选择[正反面独立图像]并单击[确定]按钮。

有关详情，请参阅 ScanSnap Manager 的帮助。

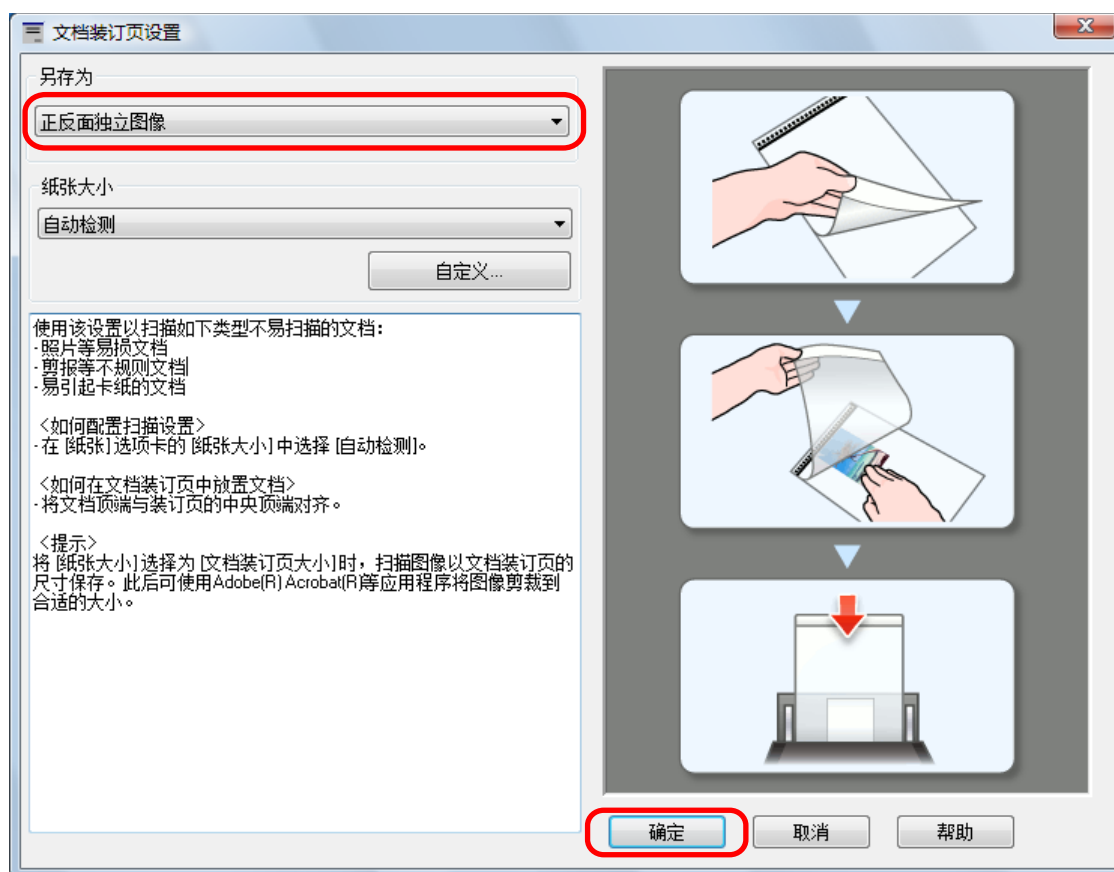

4. 单击[确定]按钮以关闭 ScanSnap 设置窗口。

5. 将文档放入文档装订页。

打开文档装订页并将文档的顶端置中对齐文档装订页的顶端。

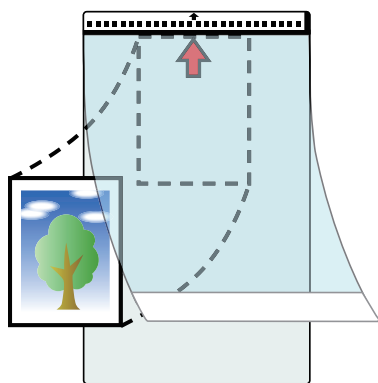

6. 按照箭头指示的方向，将带有黑白图案的一端作为前缘放置。

将文档反面朝向您放置。

确保侧导板两侧紧贴文档装订页以避免倾斜。



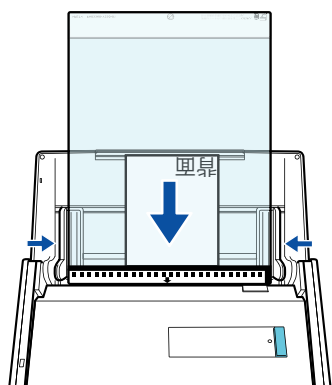

### 注意

如果已选择了[扫描模式选项]窗口的[将文档面朝上放置]复选框，则将文档以面朝上、下端进入的方式载入文档装订页。

要打开[扫描模式选项]窗口，单击“ScanSnap 设置窗口”（第 42 页）的[扫描]选项卡中的[选项]按钮。

## 7. 按下 ScanSnap 上的[Scan]按钮以开始扫描。

⇒ 扫描结束时，会保存扫描图像。

### 注意

- 扫描图像将按[文档装订页设置]窗口的[纸张大小]中指定的大小在页面中央输出。
- 如果在[文档装订页设置]窗口的[纸张大小]中指定了[自动检测]，则会由[纸张大小]中可用的标准大小（A3、B4 或 11 × 17 英寸）中自动选择一个最理想的大小。注意，根据扫描的文档的不同，图像的大小可能会小于原稿或部分的图像可能会丢失。

示例：扫描中央印有 A5 大小内容的 A4 文档时，图像将以 A5 大小输出。

若要以文档的实际大小输出扫描图像，请在[纸张大小]中指定文档大小。

### 提示

- 在以下情况中，扫描时请在文档背面放置一张空白（白色）纸张：
  - 无法以正确大小保存扫描图像（在[文档装订页设置]窗口的[纸张大小]中选择了[自动检测]时）
  - 扫描图像的边缘出现黑色阴影
  - 形状不规则的文档边缘出现黑色线条

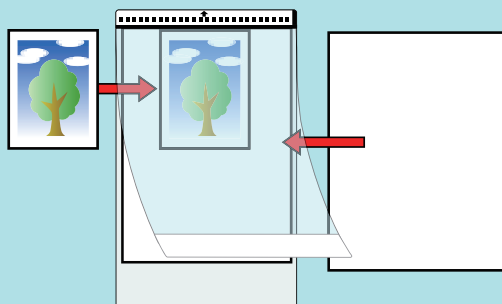

- 可将多个文档装订页放入 ADF 进纸斜槽（盖板）中并扫描。

## 疑难解答

本节解释了如何解决在安装和卸载与 ScanSnap 相关的软件时可能会遇到的问题。

- “如何找到解决方法”（第91页）
- “如果首次安装失败”（第92页）
- “如果已安装过该软件”（第93页）
- “当不显示 ScanSnap Manager 图标时”（第102页）
- “当 ScanSnap Manager 操作异常时”（第104页）
- “无法卸载软件时”（第112页）

有关使用 ScanSnap 时可能遇到的问题以及解决方法的详情，请参阅如下内容：

- ScanSnap Manager 帮助中的“疑难解答”

如要显示该节，右击通知区域中的 ScanSnap Manager 图标 ，然后从“右键菜单”（第40页）选择[帮助] → [疑难解答]。

- ScanSnap 支持网站 (<http://scansnap.fujitsu.com/g-support/zh/>)

如果参考上述章节后无法解决问题，请联系您的富士通扫描仪经销商或授权的富士通扫描仪维修提供商。

# 如何找到解决方法

当软件安装失败，或是在安装完成后 ScanSnap 无法正常操作，请参阅下面的疑难解答流程表。

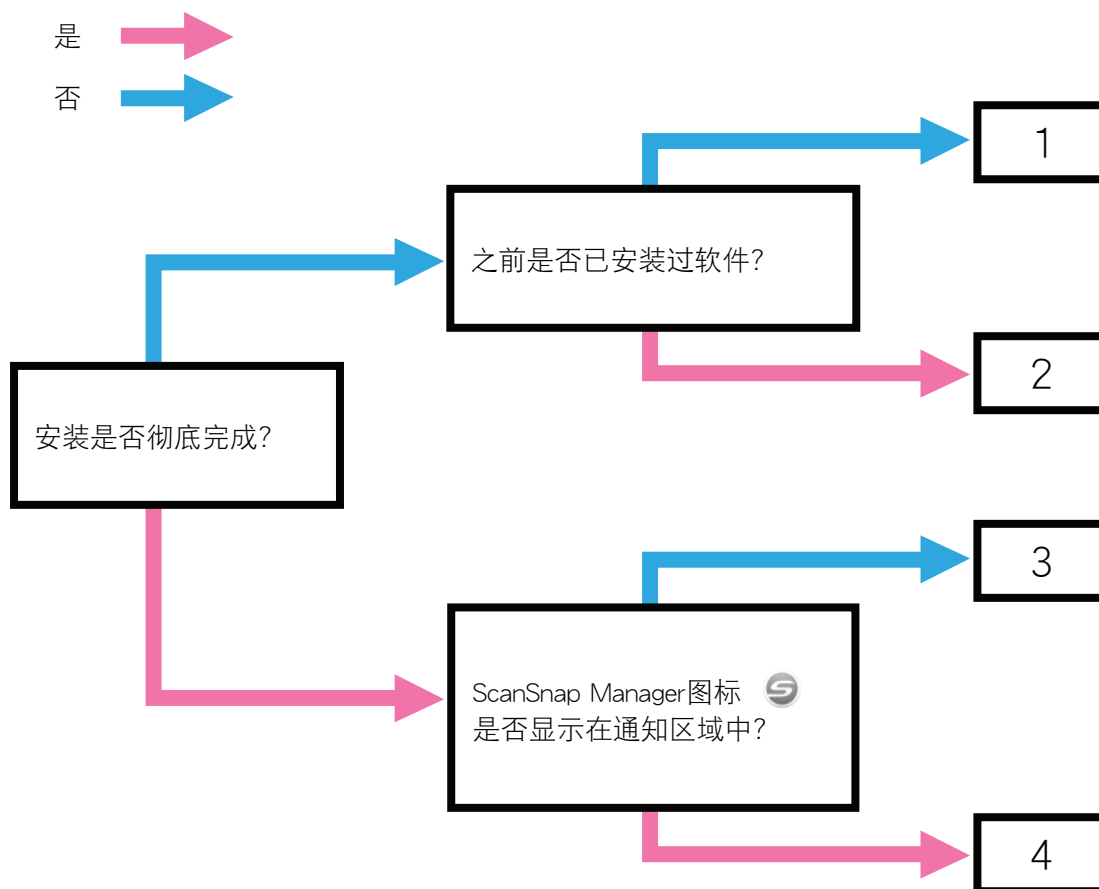

号码	要参阅的主题
1	“如果首次安装失败”（第92页）
2	“如果已安装过该软件”（第93页）
3	“当不显示 ScanSnap Manager 图标时”（第102页）
4	“当 ScanSnap Manager 操作异常时”（第104页）

## 如果首次安装失败

本节说明了首次安装与 ScanSnap 相关软件失败时的解决方法。

如已安装与 ScanSnap（包括 iX500 之外的机型）相关的软件，请参阅“[如果已安装过该软件](#)”（第 93 页）。

**1. 重启电脑、并以具有管理员权限的用户身份登录。**

**2. 重新安装软件。**

详情请参阅“[如何安装软件](#)”（第 38 页）。

## 如果已安装过该软件

本节说明重新安装与 ScanSnap（包括 iX500 以外的型号）相关软件失败时的解决方法。

- “卸载软件”（第94页）
- “删除安装信息”（第95页）
- “从[ScanSnap 安装]窗口安装软件”（第100页）
- “一次安装一个软件”（第101页）

## 卸载软件

卸载已经安装的软件。

卸载步骤为以下所示。

1. 如果 ScanSnap 已经连接到电脑，从电脑拔下 USB 电缆。
2. 请以具有管理员权限的用户身份登录。
3. 如果正在运行杀毒软件，暂时禁用该软件。

### 注意

如果无法禁用杀毒软件，检查该软件的设置是否锁定应用程序。

## 4. 卸载软件

必须卸载下面的软件程序：

- ScanSnap Manager
- ScanSnap Organizer
- CardMinder

详情请参阅“[卸载软件](#)”（第142页）。

- 如果成功的卸载了该软件，继续到“[从\[ScanSnap 安装\]窗口安装软件](#)”（第100页）。
- 如果列表中依然存在该软件，前往下一主题“[删除安装信息](#)”（第95页）。

## 删除安装信息

如果试图安装的软件依旧在控制面板的[程序和功能]的列表中，或如果由于某种原因无法卸载该软件时，需要删除安装信息。

按以下步骤删除安装信息。

### 注意

如果问题仍然存在，请联系您的富士通扫描仪经销商或经授权的富士通扫描仪服务供应商。

- 1. 请以具有管理员权限的用户身份登录。**
- 2. 在 DVD-ROM 驱动器中插入 Setup DVD-ROM。**
  - ⇒ 即显示[ScanSnap Setup]窗口。
- 3. 单击[关闭]按钮以关闭[ScanSnap 安装]窗口。**
- 4. 启动移除安装信息的工具。**
  - Windows 10/Windows 8.1/Windows 8/Windows 7/Windows Vista
    1. 从 Windows Explorer，打开 Setup DVD-ROM 中的[工具]文件夹。
    2. 右击“SSClean.exe”并从显示菜单选择[以管理员身份运行]。
      - ⇒ 即显示[用户帐户控制]窗口。
    3. 单击[是]按钮（在 Windows Vista 中为[继续]按钮）。
      - ⇒ 即显示[删除安装信息]窗口。
  - Windows XP
    1. 从 Windows Explorer，打开 Setup DVD-ROM 中的[工具]文件夹后双击“SSClean.exe”。
      - ⇒ 即显示[删除安装信息]窗口。
- 5. 选择想要从其删除安装信息的软件时。**
  - ScanSnap Manager
    1. 选择[ScanSnap Manager]后单击[删除]按钮。

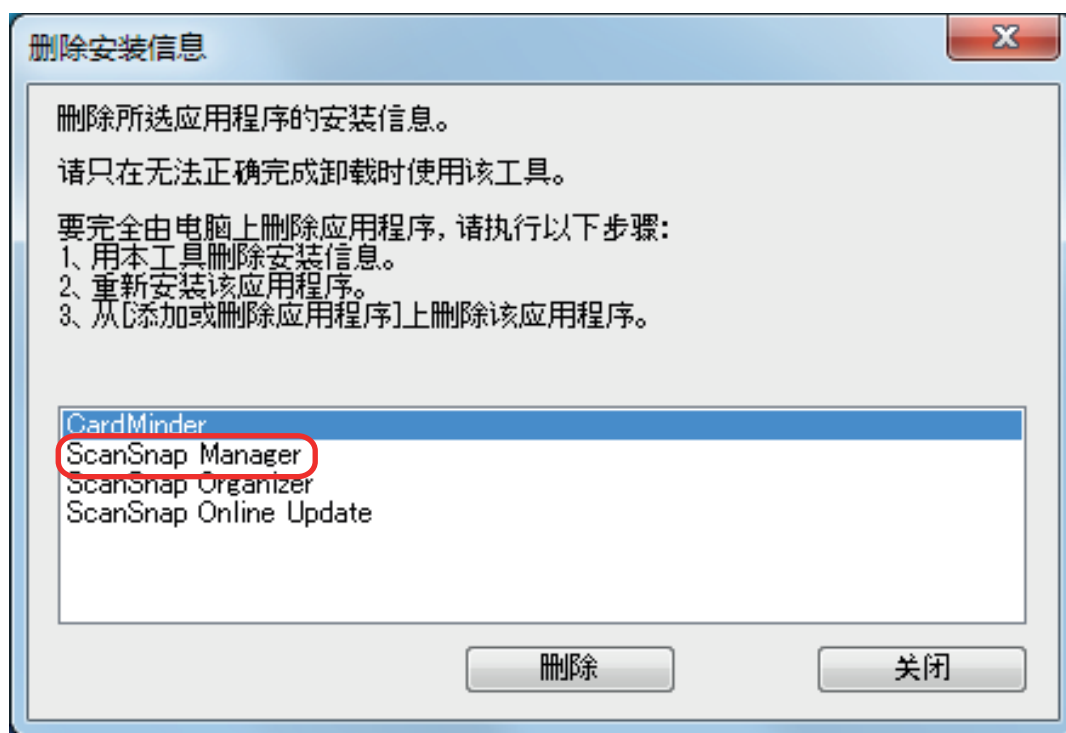

⇒ 即显示确认消息。

- 单击[是]按钮。

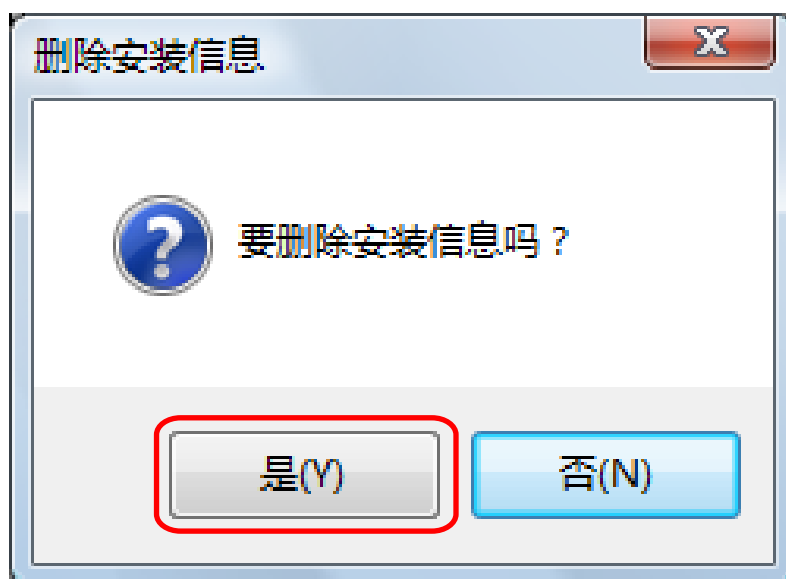

⇒ 显示消息以确定是否删除个人设置信息。

- 单击[是]按钮删除，[否]按钮来保留个人设置信息。



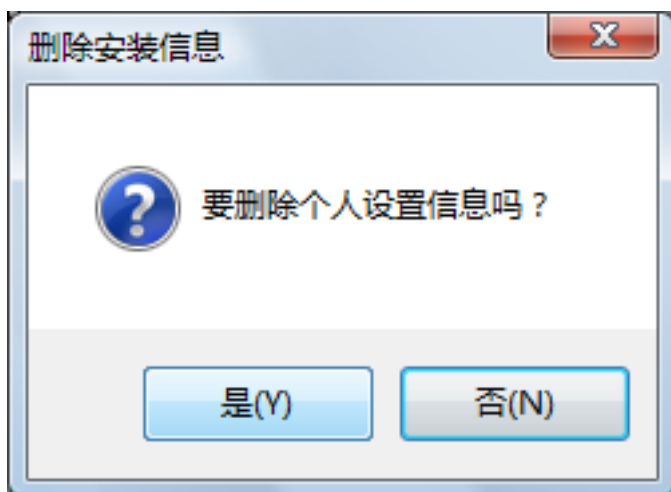

**注意**

如果当保留个人设置信息而重新安装软件后依然存在问题，在删除个人设置信息重试。

⇒ 即移除了安装信息，然后即显示下面的消息。

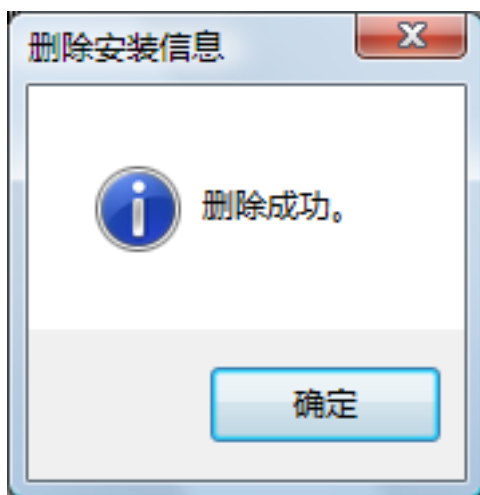

4. 单击[确定]按钮以关闭[删除安装信息]窗口。
- ScanSnap Organizer/CardMinder/ScanSnap Online Update
  1. 选择[ScanSnap Organizer]、[CardMinder]或[ScanSnap Online Update]后单击[删除]按钮。

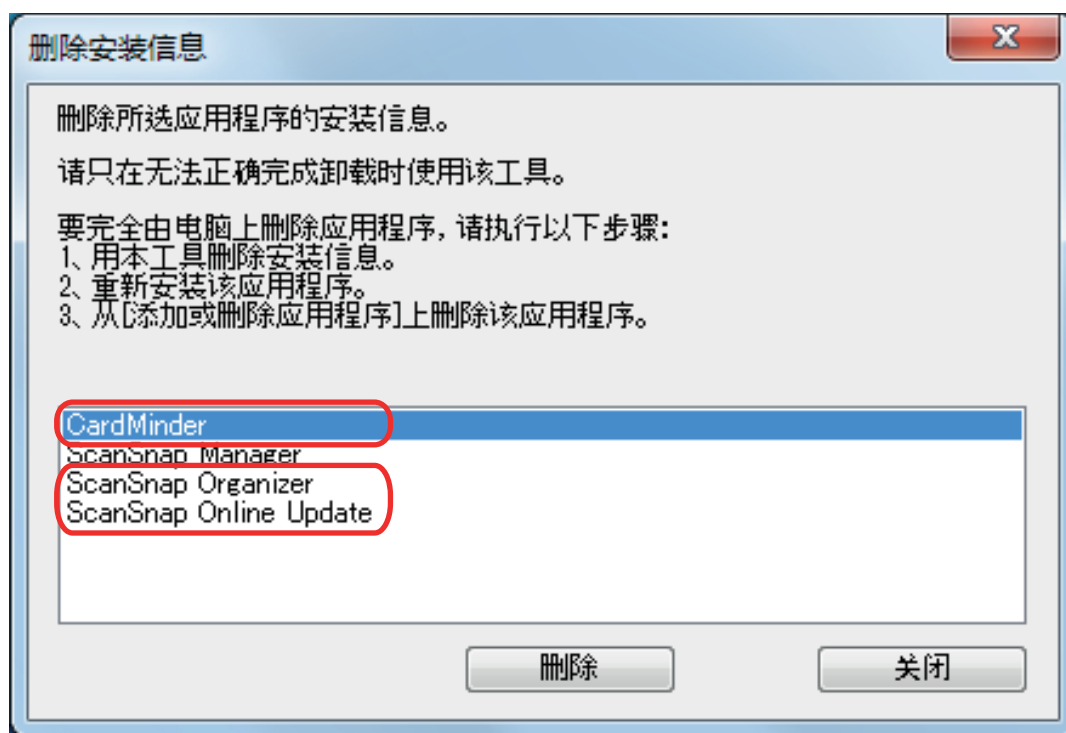

⇒ 即显示确认消息。

2. 单击[是]按钮。

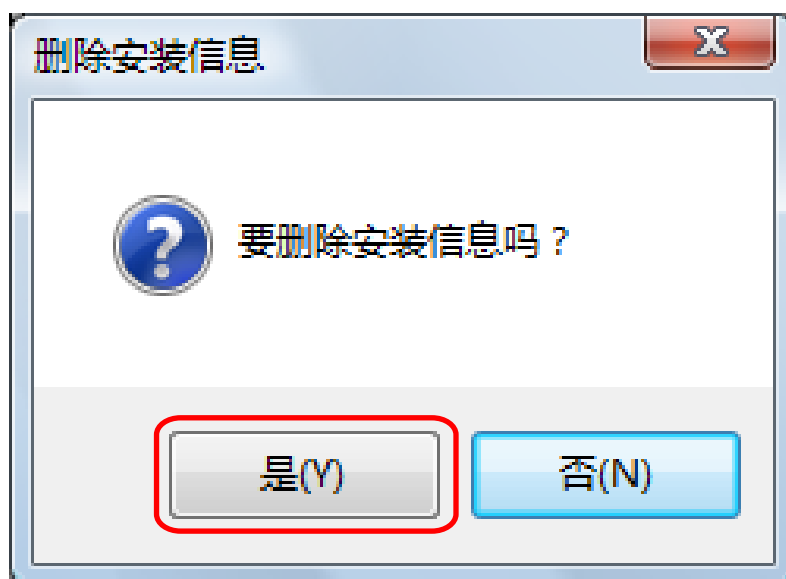

⇒ 即移除了安装信息，然后即显示下面的消息。

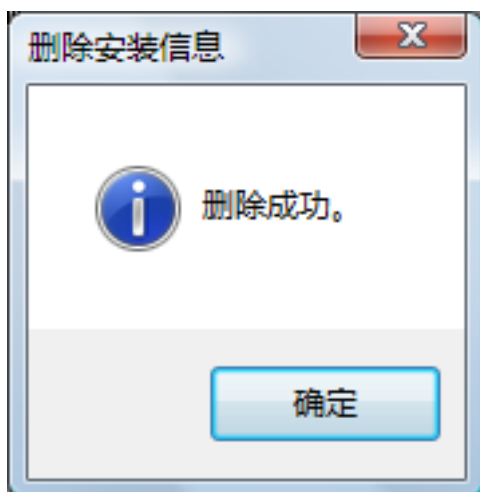

3. 单击[确定]按钮以关闭[删除安装信息]窗口。

**6.** 通过重复步骤 5，删除列在[删除安装信息]窗口中的所有软件的安装信息。

**7.** 单击[关闭]按钮以关闭[删除安装信息]窗口。

**8.** 确认安装文件夹已不存在。

如果[ScanSnap]文件夹留在下面的场所，重命名文件夹（比如[-ScanSnap]）。一旦成功完成安装后该文件夹即可被删除。

路径：驱动器名（如 C）:\Program Files\PFU

完成步骤以后，前往到“从[ScanSnap 安装]窗口安装软件”（第100页）。

## 从[ScanSnap 安装]窗口安装软件

一旦卸载了该软件或删除了安装信息后，从[ScanSnap 安装]窗口安装该软件。  
按以下步骤安装该软件。

1. 重启电脑。
2. 请以具有管理员权限的用户身份登录。
3. 如果正在运行杀毒软件，暂时禁用该软件。

### 注意

如果无法禁用杀毒软件，检查该软件的设置是否锁定应用程序。

## 4. 安装软件

详情请参阅“[如何安装软件](#)”（第 38 页）。

如果没有在“[删除安装信息](#)”（第 95 页）中执行步骤并且之后安装软件失败，请重新执行下面的步骤：

- “[卸载软件](#)”（第 94 页）
- “[删除安装信息](#)”（第 95 页）
- “[从\[ScanSnap 安装\]窗口安装软件](#)”（第 100 页）

如果在执行了上面的步骤后依然不能重新安装软件，前往“[一次安装一个软件](#)”（第101 页）。

## 一次安装一个软件

按以下步骤逐一安装软件。

1. 重启电脑。
2. 请以具有管理员权限的用户身份登录。
3. 如果正在运行杀毒软件，暂时禁用该软件。

### 注意

如果无法禁用杀毒软件，检查该软件的设置是否锁定应用程序。

4. 在 DVD-ROM 驱动器中插入 Setup DVD-ROM。

⇒ 即显示[ScanSnap Setup]窗口。

5. 单击[关闭]按钮以关闭[ScanSnap 安装]窗口。

6. 安装软件

从 Windows Explorer 打开 Setup DVD-ROM，然后运行每一个软件的“setup.exe”。

- ScanSnap Manager  
DVD-ROM 驱动器\软件\ScanSnap\setup.exe
- ScanSnap Organizer  
DVD-ROM 驱动器\软件\Organizer\setup.exe
- CardMinder  
DVD-ROM 驱动器\软件\Card\setup.exe

安装上面软件之一，然后安装下面的应用程序。

- ScanSnap Online Update  
DVD-ROM 驱动器\软件\Online Update\setup.exe

⇒ 即显示安装窗口。

请按照屏幕上的指示完成安装。

如果无法继续因为显示的消息表明已经安装了该软件，从“卸载软件”（第 94 页）的步骤重新开始。

### 注意

如果 Setup DVD-ROM 中不包括该软件的“setup.exe”，请从以下网页下载该软件的安装程序，然后进行安装。

<http://scansnap.fujitsu.com/g-support/zh/>

7. 重启电脑。

## 当不显示 ScanSnap Manager 图标时

本节说明了对即使在软件已经完成安装并且 ScanSnap 连接到电脑的情况下，通知区域里依然不显示

ScanSnap Manager 图标  的疑难解答。

- [“显示 ScanSnap Manager 图标”](#)（第103 页）

## 显示 ScanSnap Manager 图标

### 1. 启动 ScanSnap Manager。

- Windows 10  
选择[开始]菜单 → [所有应用] → [ScanSnap Manager] → [ScanSnap Manager]。
- Windows 8.1  
单击开始屏幕左下方的，然后选择所有应用屏幕上[ScanSnap Manager]下的[ScanSnap Manager]。
- Windows 8  
右击开始屏幕，然后选择应用栏的[所有应用] → [ScanSnap Manager]下的[ScanSnap Manager]。
- Windows 7/Windows Vista/Windows XP  
选择[开始]菜单 → [所有应用程序] → [ScanSnap Manager] → [ScanSnap Manager]。

#### 提示

如果问题已解决，可以改变设置使 ScanSnap Manager 下次会在您登录电脑时自动启动。步骤如下。

1. 右击位于任务栏最右端的通知区域中的 ScanSnap Manager 图标，从“右键菜单”（第 40 页）选择[环境设定]。  
⇒ 即显示[ScanSnap Manager - 环境设定]窗口。
2. 在[自动启动]列表，选择[登录电脑时启动 ScanSnap Manager]复选框。

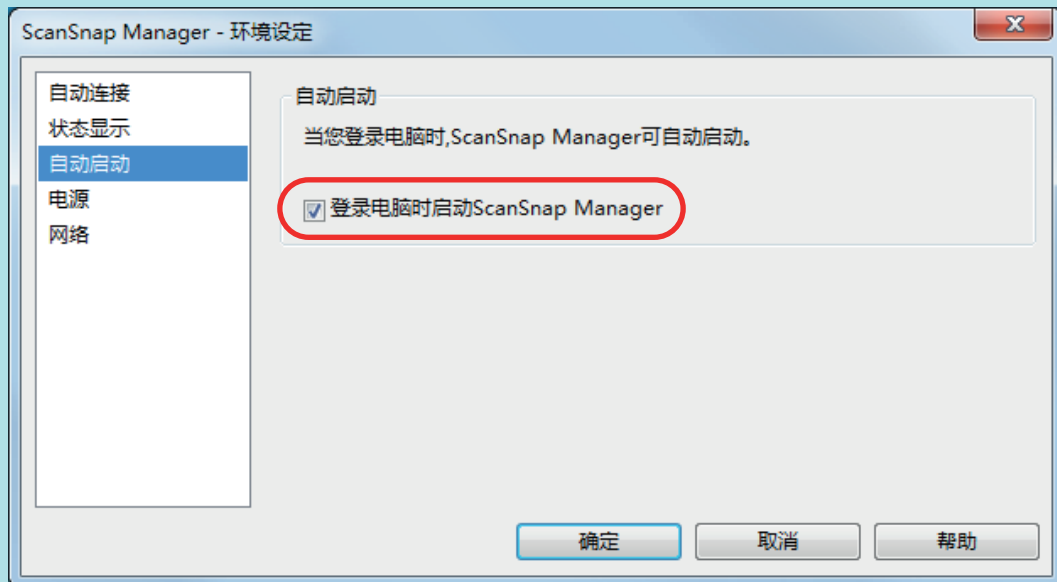

如果问题依然存在，请参阅“当 ScanSnap Manager 操作异常时”（第104 页）。

## 当 ScanSnap Manager 操作异常时

即使在 ScanSnap 和电脑连接且已经安装软件的情况下，如果位于任务栏最右端的通知区域的 ScanSnap

Manager 图标显示为 ，执行如下操作。

- “从通知区域删除多余的图标”（第105页）
- “检查 ScanSnap 和电脑之间的连接”（第106页）
- “检查 ScanSnap Manager 是否正常操作”（第107页）
- “删除 ScanSnap 的连接信息”（第110页）



## 从通知区域删除多余的图标

- 1. 检查通知区域的软件图标，然后退出不在使用中的软件。**
  - ⇒ 该图标即从通知区域删除。
- 2. 右击通知区域中的 ScanSnap Manager 图标 ，然后从“右键菜单”（第 40 页）选择[退出]。**
- 3. 启动 ScanSnap Manager。**
  - Windows 10  
选择[开始]菜单 → [所有应用] → [ScanSnap Manager] → [ScanSnap Manager]。
  - Windows 8.1  
单击开始屏幕左下方的 ，然后选择所有应用屏幕上[ScanSnap Manager]下的[ScanSnap Manager]。
  - Windows 8  
右击开始屏幕，然后选择应用栏的[所有应用] → [ScanSnap Manager]下的[ScanSnap Manager]。
  - Windows 7/Windows Vista/Windows XP  
选择[开始]菜单 → [所有应用程序] → [ScanSnap Manager] → [ScanSnap Manager]。

如果问题依然存在，请参阅“[检查 ScanSnap 和电脑之间的连接](#)”（第106 页）。

## 检查 ScanSnap 和电脑之间的连接

### 1. 拔掉电脑和 ScanSnap 之间的 USB 电缆。然后重新插回。

请务必在拔下电缆之后等待 5 秒以上再插回去。

如果在使用 USB 集线器，直接将 USB 电缆连接到电脑。

如果问题依然存在，请参阅“[检查 ScanSnap Manager 是否正常操作](#)”（第107页）。

## 检查 ScanSnap Manager 是否正常操作

### 1. 关闭 ScanSnap 电源后重新打开。

请务必在关闭电源之后等待 5 秒以上再打开电源。

如果问题依然存在，请前往步骤 2。

### 2. 如果在使用 USB 集线器，直接用 USB 电缆连接电脑和 ScanSnap。

如果问题依然存在，请前往步骤 3。

### 3. 如果电脑上有多个的 USB 端口，将 USB 电缆接入不同的 USB 端口。

如果问题依然存在，请前往步骤 4。

### 4. 如果某非 ScanSnap 的 USB 设备连接到电脑，断开连接。

如果问题依然存在，请前往步骤 5。

### 5. 如果正在运行杀毒软件，暂时禁用该软件。

#### 注意

如果无法禁用杀毒软件，检查该软件的设置是否锁定应用程序。

如果问题依然存在，请前往步骤 6。

### 6. 检查进入安装文件的权限。

#### 1. 启动 ScanSnap 支持工具。

- Windows 10

选择[开始]菜单 → [所有应用] → [ScanSnap Manager] → [ScanSnap 支持工具]。

- Windows 8.1

单击开始屏幕左下方的 ，然后选择所有应用屏幕上[ScanSnap Manager]下的[ScanSnap 支持工具]。

- Windows 8

右击开始屏幕，然后选择应用栏的[所有应用] → [ScanSnap Manager]下的[ScanSnap 支持工具]。

- Windows 7/Windows Vista/Windows XP

选择[开始]菜单 → [所有应用程序] → [ScanSnap Manager] → [ScanSnap 支持工具]。

⇒ 即显示[ScanSnap 支持工具]窗口。

#### 2. 单击[修复]选项卡上的[检查]按钮，然后按屏幕上显示的指示继续。

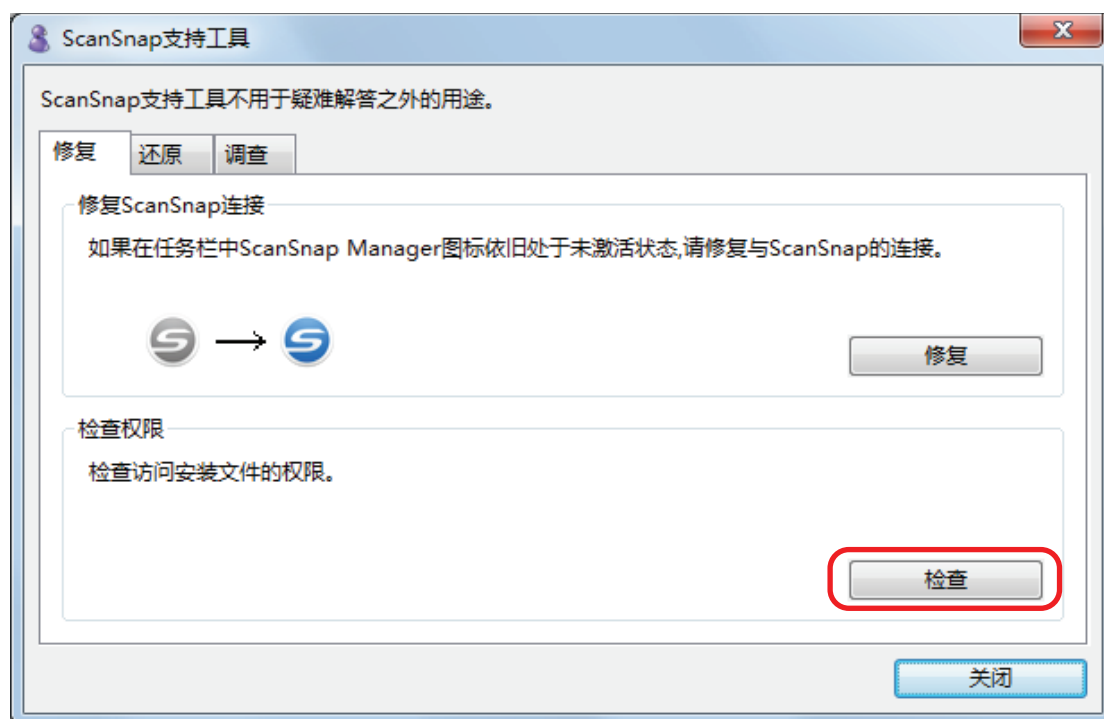

⇒ 如果显示“已应用推荐权限”消息，关闭 ScanSnap 电源后再将其重新打开。请务必在关闭电源之后等待 5 秒以上再打开电源。

如果显示消息未“更改权限失败。卸载 ScanSnap Manager 后再将其重新安装。”或依然存在问题，前往步骤 7。

## 7. 修复与 ScanSnap 的连接。

### 1. 启动 ScanSnap 支持工具。

- Windows 10

选择[开始]菜单 → [所有应用] → [ScanSnap Manager] → [ScanSnap 支持工具]。

- Windows 8.1

单击开始屏幕左下方的 ，然后选择所有应用屏幕上[ScanSnap Manager]下的[ScanSnap 支持工具]。

- Windows 8

右击开始屏幕，然后选择应用栏的[所有应用] → [ScanSnap Manager] → [ScanSnap 支持工具]。

- Windows 7/Windows Vista/Windows XP

选择[开始]菜单 → [所有应用程序] → [ScanSnap Manager] → [ScanSnap 支持工具]。

⇒ 即显示[ScanSnap 支持工具]窗口。

### 2. 单击[修复]选项卡上的[修复]按钮，然后按屏幕上显示的指示继续。

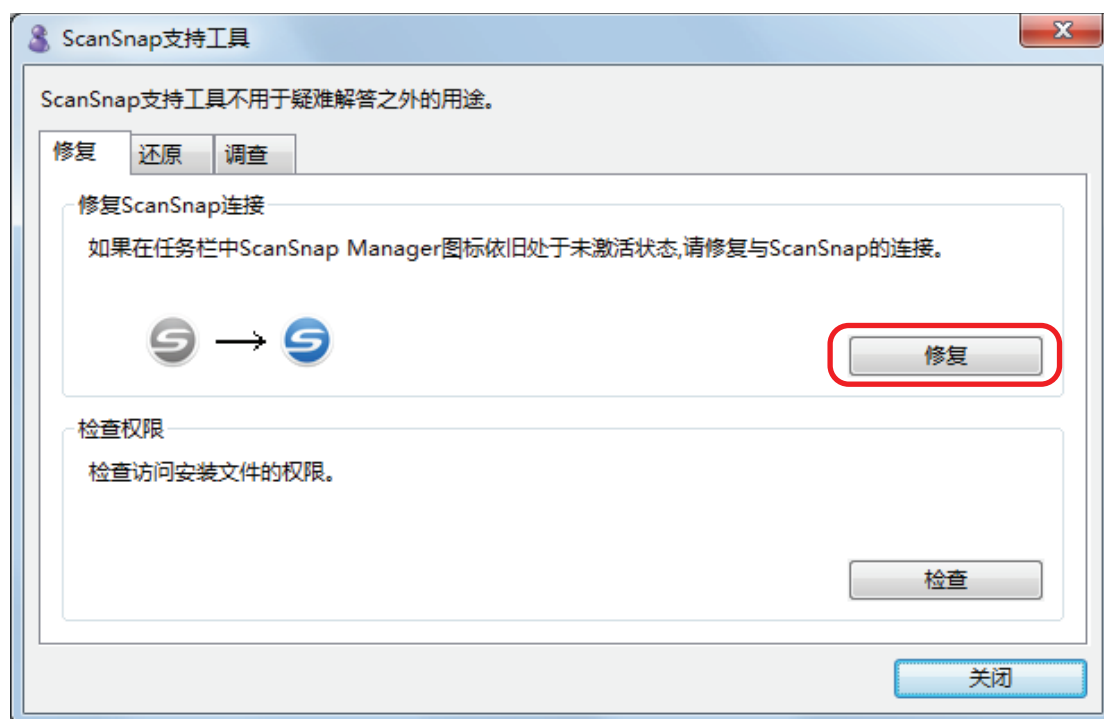

## 8. 关闭 ScanSnap 的电源然后重启电脑。

如果问题依然存在，请参阅“删除 ScanSnap 的连接信息”（第110 页）。

## 删除 ScanSnap 的连接信息

ScanSnap 可能在安装软件之前已经连接到电脑。这种情况下，需要删除 ScanSnap 的连接信息。按以下步骤删除 ScanSnap 的连接信息。

### 1. 连接 ScanSnap 到电脑，然后打开 ScanSnap 的电源。

### 2. 打开设备管理。

- Windows 10

右击[开始]菜单，然后选择[设备管理器]。

- Windows 8.1

单击开始屏幕左下角的 → [Windows 系统]下的[控制面板] → [硬件和声音] → [设备管理器]。

- Windows 8

右击开始屏幕，然后选择应用程序栏的[所有应用] → [Windows 系统]下的[控制面板] → [硬件和声音] → [设备管理器]。

- Windows 7

选择[开始]菜单 → [控制面板] → [硬件和声音] → [设备管理器]。

- Windows Vista

选择[开始]菜单 → [控制面板] → [系统和维护] → [设备管理器]。

- Windows XP

选择[开始]菜单 → [控制面板] → [性能和维护] → [系统] → [硬件]选项卡 → [设备管理器]按钮。

### 3. 选择[图像设备]后右击[ScanSnap iX500]（或[其他设备]→[ScanSnap iX500]），然后从显示菜单选择[卸载]。

### 4. 如果其他的 USB 端口已用来连接 ScanSnap，为每个端口执行步骤 1 到 3。

### 5. 关闭 ScanSnap 的电源。

### 6. 由电脑拔掉 USB 电缆。

### 7. 重启电脑。

### 8. 连接 USB 电缆到电脑。

### 9. 打开 ScanSnap。

⇒ ScanSnap Manager 图标即显示在通知区域。确保显示的图标为。

如果问题依然存在，请参阅“[如果已安装过该软件](#)”（第 93 页）。

如果问题依然存在，重新操作“[当 ScanSnap Manager 操作异常时](#)”（第 104 页）中的步骤。

如果上述步骤没有解决问题，请附带所用系统信息的数据到电子邮件然后将其发送给富士通扫描仪经销商或者经授权的富士通扫描仪服务提供商。有关如何收集系统信息的详情，请参阅 ScanSnap Manager 帮助中的“[疑难解答](#)”。

# 无法卸载软件时

本节说明无法卸载以下软件程序时的疑难解答：

- ScanSnap Manager
- ScanSnap Organizer
- CardMinder
- ScanSnap OnLine Update

**1. 重启电脑、并以具有管理员权限的用户身份登录。**

**2. 删除安装信息。**

⇒ 详情请参阅“[删除安装信息](#)”（第 95 页）。

**3. 安装软件**

⇒ 详情请参阅“[如何安装软件](#)”（第 38 页）。

**4. 卸载软件**

⇒ 详情请参阅“[卸载软件](#)”（第142 页）。



# 清洁

本章介绍清洁用材料以及如何清洁 ScanSnap。



## 注意

当正在使用 ScanSnap 时，ScanSnap 的底部可能会发烫，但这并不影响 ScanSnap 的操作或导致任何人身伤害。搬运 ScanSnap 时小心不要让其掉落。

- “清洁材料”（第114 页）
- “清洁 ScanSnap 的外部”（第115 页）
- “清洁 ScanSnap 的内部”（第116 页）
- “清洁文档装订页”（第120 页）

## 清洁材料

清洁材料及其产品编号如下所示。

产品名称	部件编号	单位	说明
F1 清洁剂 	PA03950-0352	1 瓶	大小:100 ml
清洁纸 (*1) 	CA99501-0012	1 包	10 张
清洁巾 (*2) 	PA03950-0419	1 包	24 张
干的软布 (*3)	有市售	-	-

\*1: 使用 F1 清洁剂。

\*2: 清洁巾为事先用 F1 清洁剂沾湿好的湿巾。可代替用干布另外再沾湿 F1 清洁剂。

\*3: 可以使用任何干的无尘布。

有关清洁材料的购买详情，请与富士通扫描仪经销商或经授权的富士通扫描仪服务提供商取得联系。

详情请参阅如下网页：

<http://scansnap.fujitsu.com/>

## 清洁 ScanSnap 的外部

请按以下步骤清洁 ScanSnap 的外部、ADF 进纸斜槽（盖板）、ADF 顶部以及叠纸器。

1. 由 ScanSnap 拔掉电缆。
2. 请用干布、或用 F1 清洁剂/中性清洁剂沾湿的布清洁 ScanSnap 的外部。

### 注意

- 切勿使用涂料稀释剂或其他有机溶剂。或许会改变形状或颜色。
- 当清洁 ScanSnap 时，请注意不要将液体弄进 ScanSnap。
- 如果 F1 清洁剂使用量过多，到挥发晾干为止需要很长时间。请用适量清洁剂沾湿抹布。为避免清洁液残留，请于清洁后用软布彻底擦干清洁部位。

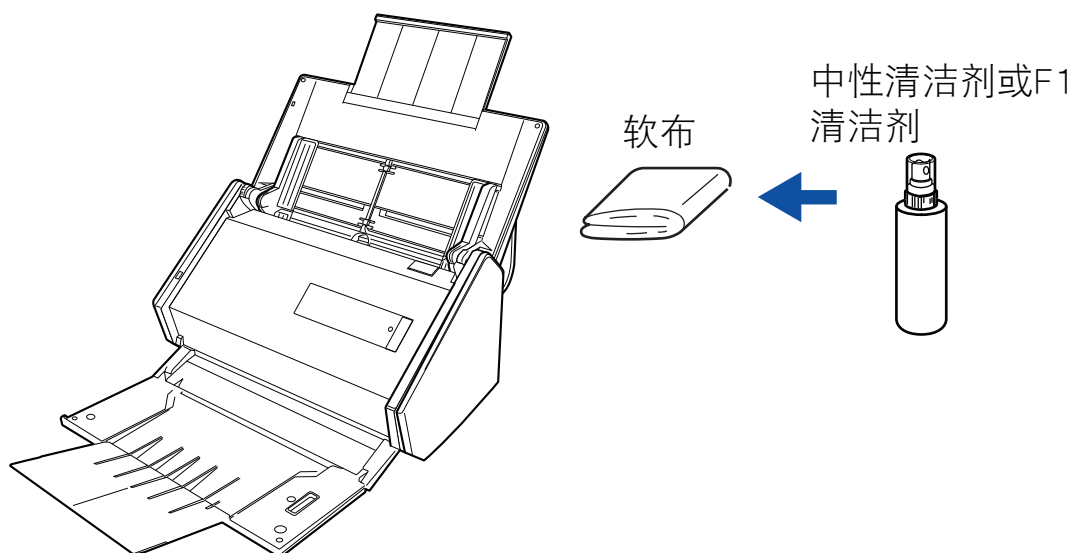

## 清洁 ScanSnap 的内部

反复扫描可能会使 ScanSnap 的内部积聚灰尘和纸尘，从而引起扫描错误。

一般来说，每扫描大约 1,000 张就应该清洁一次 ScanSnap 的内部。注意此准则根据扫描的文档类型不同而有所不同。例如扫描碳粉未充分熔印的文档时，可能需要更频繁的清洁扫描仪。



- 清洁 ScanSnap 前，必须关闭 ScanSnap 并由 AC 插座拔掉电源电缆。否则可能会引起火灾或触电。
- 不要将扫描仪内的部件（比如制动轮、抓纸轮）放到小孩子可以触摸到的地方。否则可能引起受伤。
- ScanSnap 在工作时，内部的玻璃表面会变得非常烫。  
在清洁 ScanSnap 内部之前，必须由 AC 插座拔掉电源电缆，并等待 15 分钟以上直到 ScanSnap 冷却。

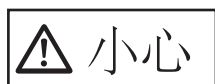

请勿使用喷雾剂或含有酒精成分的喷雾来清洁扫描仪。喷雾气体有可能会将纸尘和其他灰尘吹入扫描仪内部，从而导致扫描仪故障或功能异常。

此外请注意，由静电产生的火花可能会引起火灾。

### 注意

- 请勿使用水或中性清洁剂来清洁 ScanSnap 的内部。
- 如果 F1 清洁剂使用量过多，到挥发晾干为止需要很长时间。请用适量清洁剂沾湿抹布。为避免清洁液残留，请于清洁后彻底擦干清洁部位。

### 提示

如要检查用 ScanSnap 扫描的纸张数量，查看[ScanSnap Manager - 耗材管理]窗口中的[扫描张数总计]。

如要打开[ScanSnap Manager - 耗材管理]窗口，右击位于工具栏最右端的通知区域中的 ScanSnap Manager

图标 ，然后从“右键菜单”（第 40 页）选择[耗材管理]。

## 1. 清洁以下项目：

- 制动轮
  - 惰轮
  - 玻璃
  - 抓纸轮
  - 超声波传感器
1. 从 AC 插座拔下电源电缆。
  2. 拉开 ADF 开关以打开 ADF 顶部。

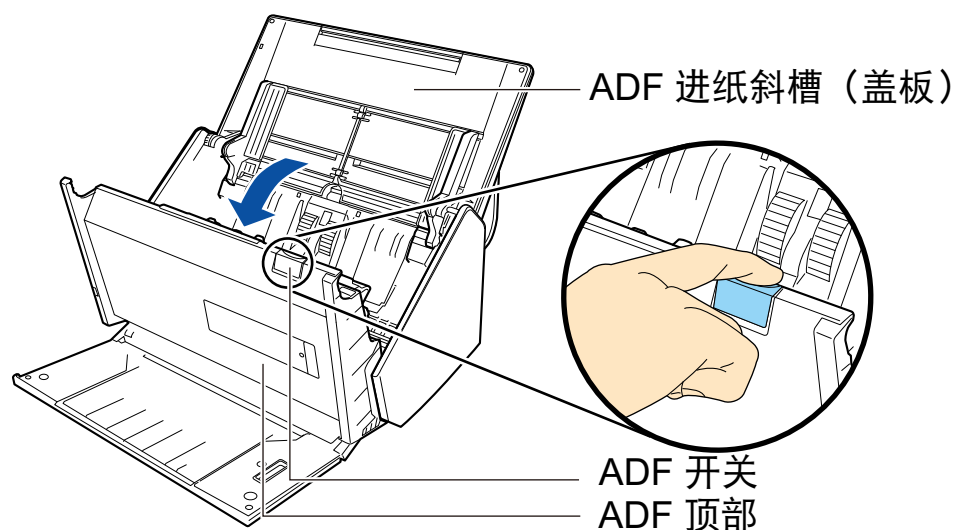

3. 请用沾有清洁剂 F1 的抹布清洁以下位置。

**注意**

清洁时，小心不要让抹布损坏文档传感器。

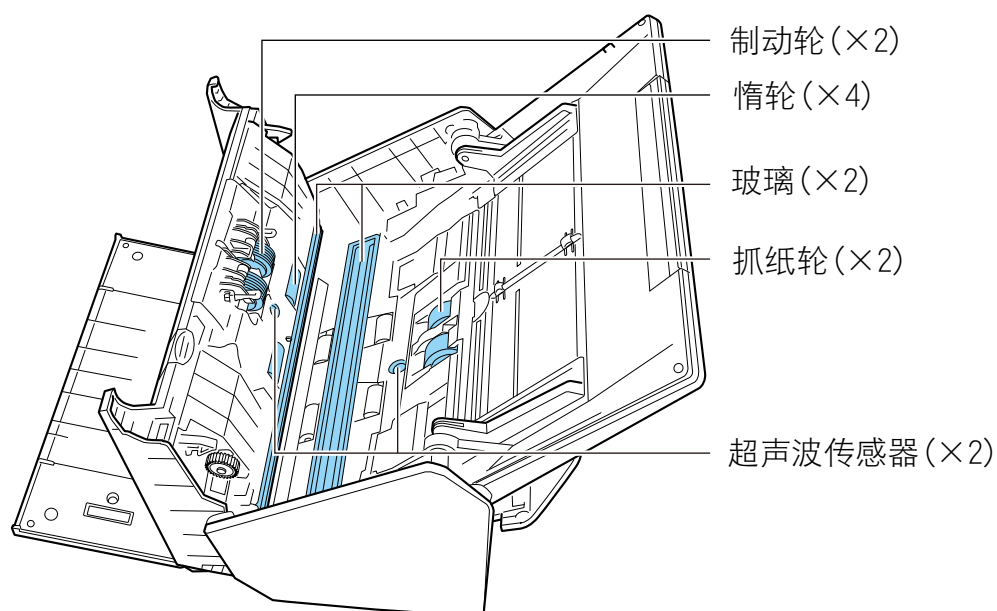
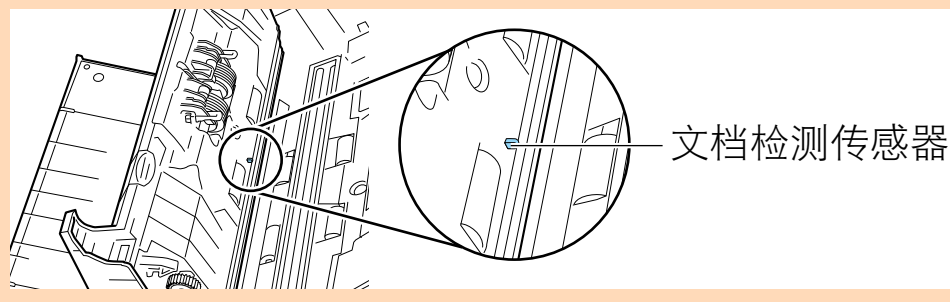

- 制动轮 (x2)

从 ScanSnap 中取出制动轮以便进行清洁。

有关如何取出制动轮，详情请参阅“[更换耗材](#)”（第124页）。

请沿着制动轮表面的沟轻轻擦拭掉灰尘和脏污。小心不要损坏转轮的表面。

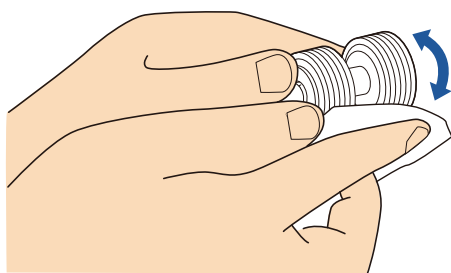

- 惰轮 (× 4)  
一边手动旋转转轮，一边轻轻擦拭掉上面的污渍和灰尘。小心不要损坏转轮的表面。确保将其清洗干净，因为转轮上的残留物将会影响进纸性能。
- 玻璃 (× 2)  
轻轻擦拭掉玻璃部位表面的污渍和灰尘。确保将其清洗干净，因为当玻璃被弄脏时，扫描图像上可能会出现竖线。
- 抓纸轮 (× 2)  
一边手动向下旋转转轮，一边沿着抓纸轮表面的沟轻轻擦拭掉灰尘和脏污。小心不要损坏转轮的表面。确保将其清洗干净，因为转轮上的残留物将会影响进纸性能。
- 超声波传感器 (× 2)  
轻轻擦拭掉超声波传感器表面的污渍和灰尘。如很难清洁超声波传感器，请使用棉棒。

## 2. 清洁进纸轮和出纸轮。

1. 将电源电缆连接到 AC 插座上，然后在 ADF 顶部处于打开的状态下长按[Scan]按钮三秒以上。

### 注意

仅在清洁进纸轮和出纸轮时将电源电缆连接到 AC 插座上。

2. 请用沾有清洁剂 F1 的抹布清洁以下位置。

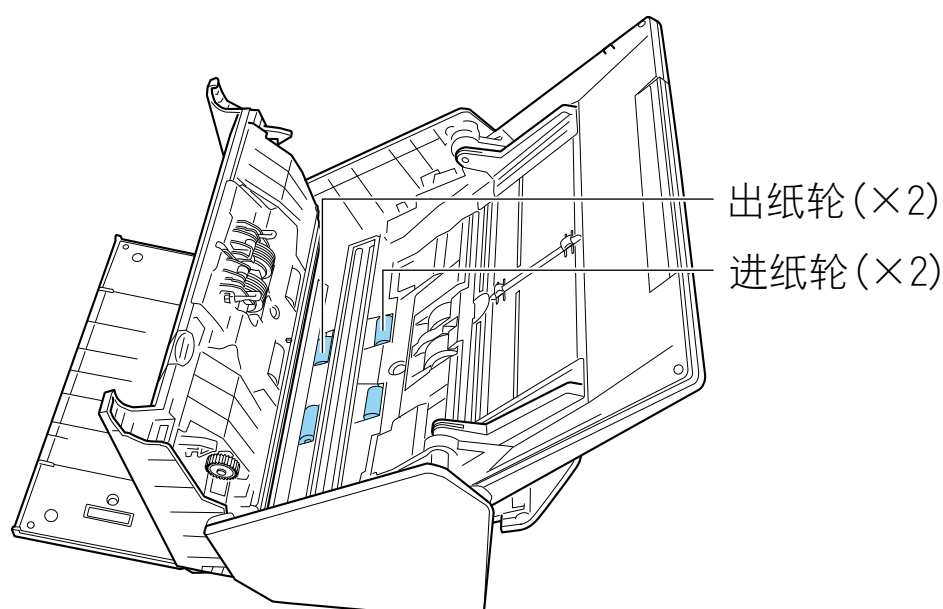

- 进纸轮 (× 2) / 出纸轮 (× 2)  
按下[Scan]按钮以转动转轮。轻轻擦拭掉污渍和灰尘并注意不要损坏转轮的表面。确保将其清洗干净，因为转轮上的残留物将会影响进纸性能。

**提示**

按下[Scan]按钮七次即旋转进纸轮和出纸轮一周。

**3. 关闭 ADF 顶部。**

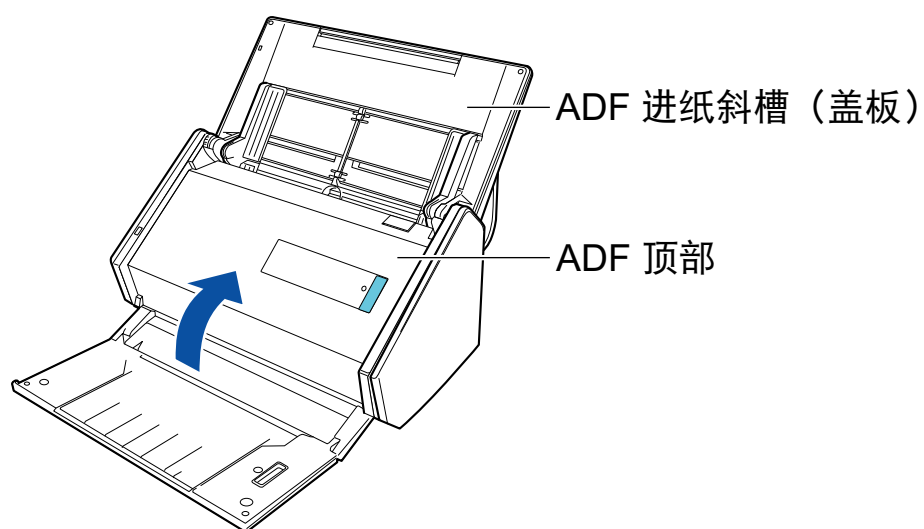

⇒ 当其返回到原始位置时会发出喀嗒一声。

**注意**

确保 ADF 顶部已彻底关闭。

否则，可能会发生卡纸、其他进纸错误或导致图像失真。

## 清洁文档装订页

持续使用文档装订页，其表面和内部会积聚污渍和灰尘。

定期进行清洁，因为文档装订页变脏可能会导致扫描错误。

清洁文档装订页的步骤如下。

### 清洁

请用干布、或沾有清洁剂 F1/中性清洁剂的抹布轻轻擦拭掉文档装订页表面和内部的污渍和灰尘。

#### 注意

- 请勿使用涂料稀释剂或其他有机溶剂。
- 请勿用力擦拭文档装订页。否则可能会使其损坏或变形。
- 小心不要在文档装订页上留下任何折痕。
- 用沾有清洁剂 F1/中性清洁剂的抹布清洁文档装订页表面和内部后，请务必在文档装订页完全干后将其合上。
- 每扫描大约 500 次就应该更换文档装订页。



# 耗材

本节说明了耗材的部件编号、更换周期以及如何更换耗材。



- 更换耗材前，必须关闭 ScanSnap 并由 AC 插座拔掉电源电缆。否则可能会引起火灾或触电。
- 不要将扫描仪内的部件（比如制动轮、抓纸轮）放到小孩子可以触摸到的地方。否则可能引起受伤。

## 注意

当正在使用 ScanSnap 时，ScanSnap 的底部可能会发烫，但这并不影响 ScanSnap 的操作或导致任何人身伤害。搬运 ScanSnap 时小心不要让其掉落。

- “部件编号和耗材更换周期”（第122 页）
- “查看耗材的状况”（第123 页）
- “更换耗材”（第124 页）

## 部件编号和耗材更换周期

以下表格介绍了耗材的部件编号以及更换耗材的基准值。

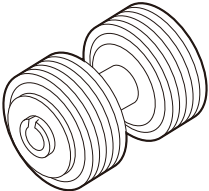
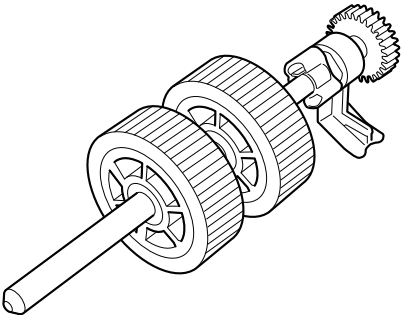
产品名称	部件编号	更换耗材的基准值
转轮套件 ● 制动轮  ● 抓纸轮 	PA03656-0001	每 200,000 张或一年

注意，更换耗材的基准值以使用 A4 (80 g/m<sup>2</sup>) 无木浆纸作为参考标准，基准值会根据扫描文档类型的不同而有所不同。

只使用指定的耗材。

有关耗材的购买详情，请与富士通扫描仪经销商或经授权的富士通扫描仪服务提供商取得联系。

详情请参阅如下门户网站：

<http://scansnap.fujitsu.com/>

## 查看耗材的状况

可按以下步骤查看每一耗材的使用状况。

1. 右击位于任务栏最右端的通知区域中的 ScanSnap Manager 图标 ，然后从“右键菜单”（第 40 页）中选择[耗材管理]。  
⇒ 显示[ScanSnap Manager - 耗材管理]窗口。
2. 查看每一耗材的使用状况。  
请以[更换耗材的基准值]作为参考标准来更换耗材。



## 更换耗材

转轮套件包括制动轮和抓纸轮。

按以下步骤更换每个转轮：

1. 从 AC 插座拔下电源电缆。
2. 取出 ADF 进纸斜槽（盖板）中的任何文档。
3. 拉开 ADF 开关以打开 ADF 顶部。

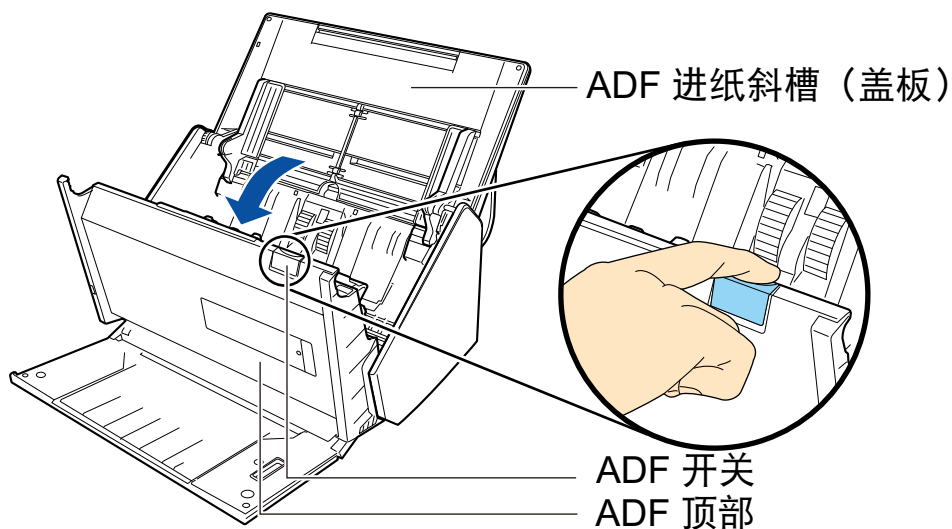

### 4. 更换制动轮。

1. 打开制动轮盖。  
捏住制动轮盖两端，按箭头方向取出制动轮。

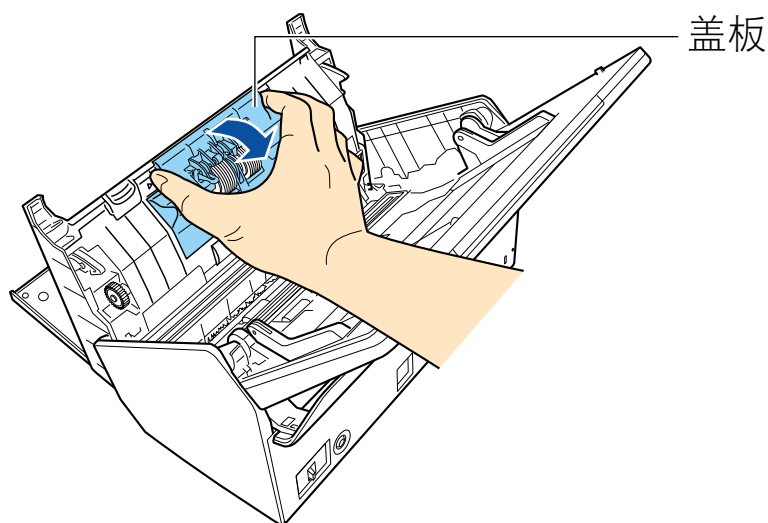

2. 从 ScanSnap 上将制动轮的轴卸下。  
提起制动轮以卸下轴的右侧，然后从左边的槽中拉出轴。

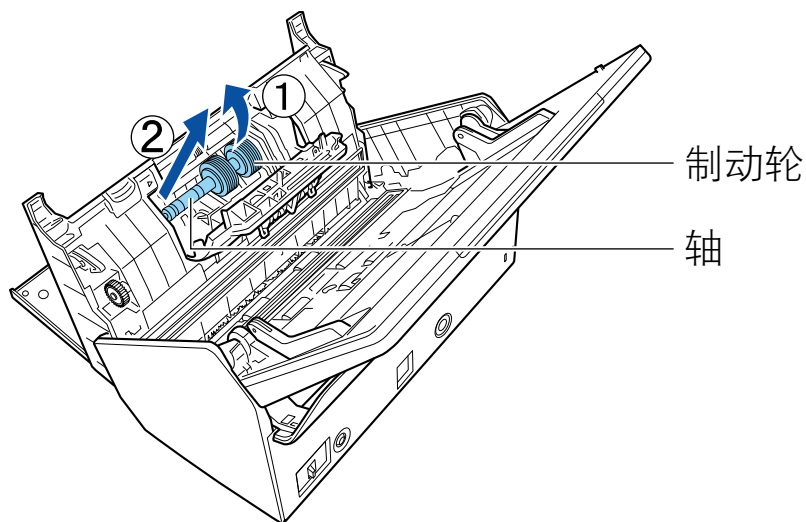

3. 将制动轮由轴上取下。

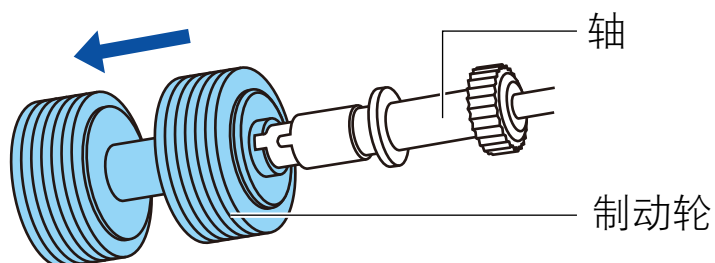

4. 将新制动轮套在轴上。

可通过将轴的凸出部分与制动轮上的沟槽对齐来插入轴到制动轮。

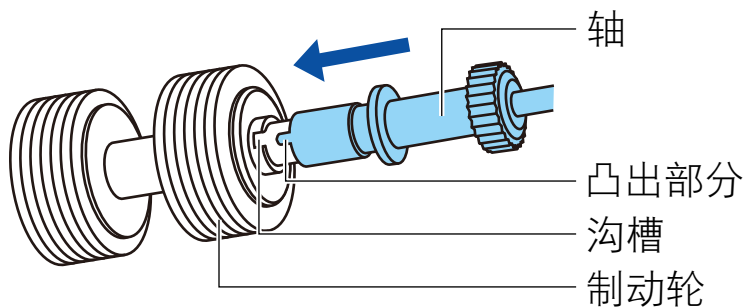

5. 将轴安装到 ScanSnap 上。

将轴的左端正确的插入孔中，然后再将轴的右端安装到位。

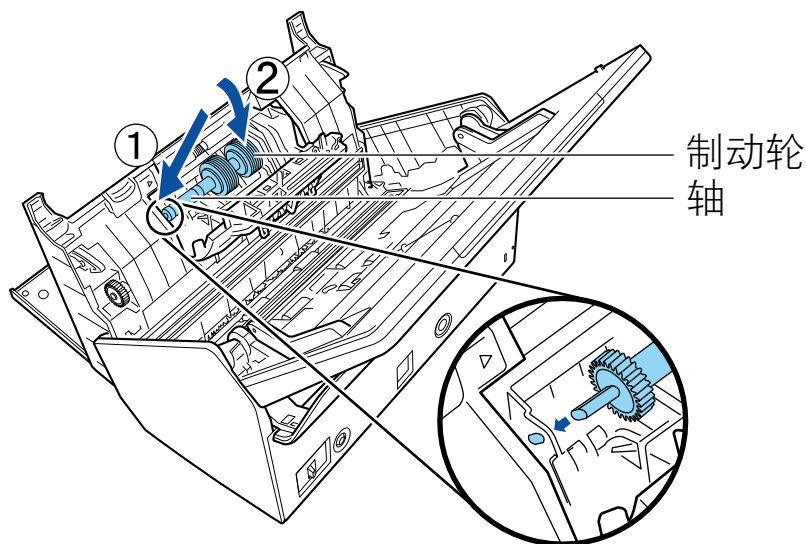

6. 关闭制动轮盖。

**注意**

请确保轴的两端已牢牢固定住。否则，可能会发生卡纸或其他进纸错误。

## 5. 更换抓纸轮。

1. 打开导板。

将侧导板移开。然后用手指勾住凹处来拉开导板。

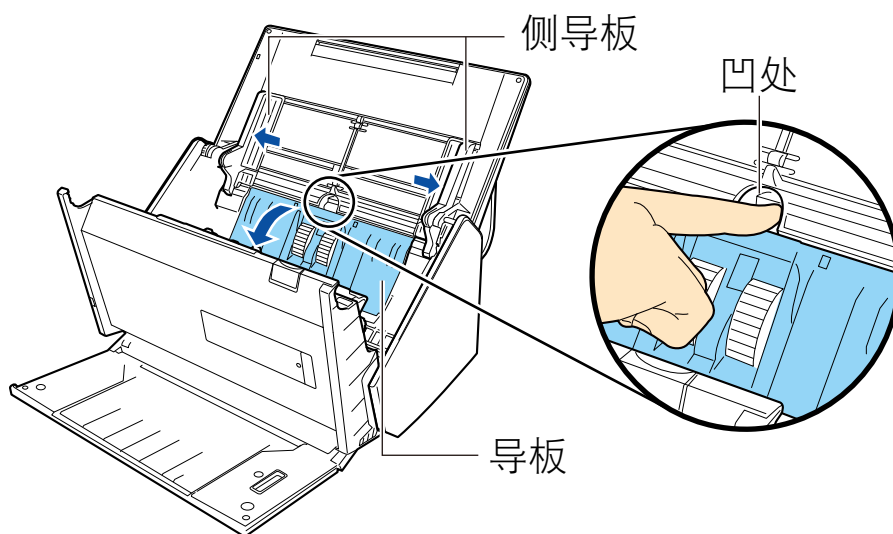

2. 按箭头方向旋转套环。

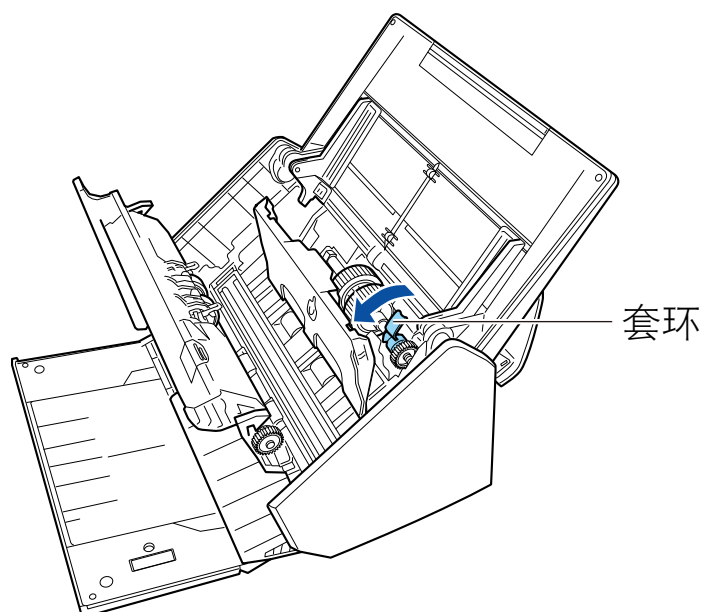

3. 卸下抓纸轮。

轻轻抬起套环的右侧（大约 5 mm），将其移到右侧后向上拖出以卸下抓纸轮。

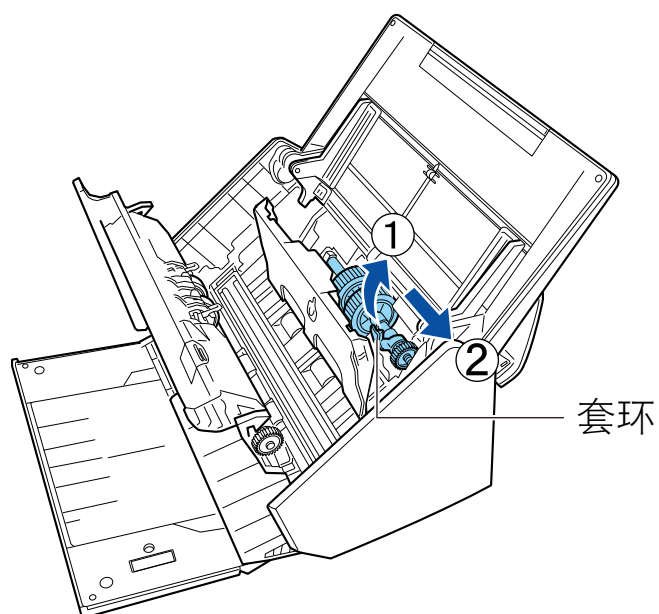

**注意**

套环边上的齿轮上有润滑油，请小心不要触碰。

4. 将新的抓纸轮安装到 ScanSnap。

将轴的左端插入左侧的孔中，然后再慢慢将轴的右端安装到位。

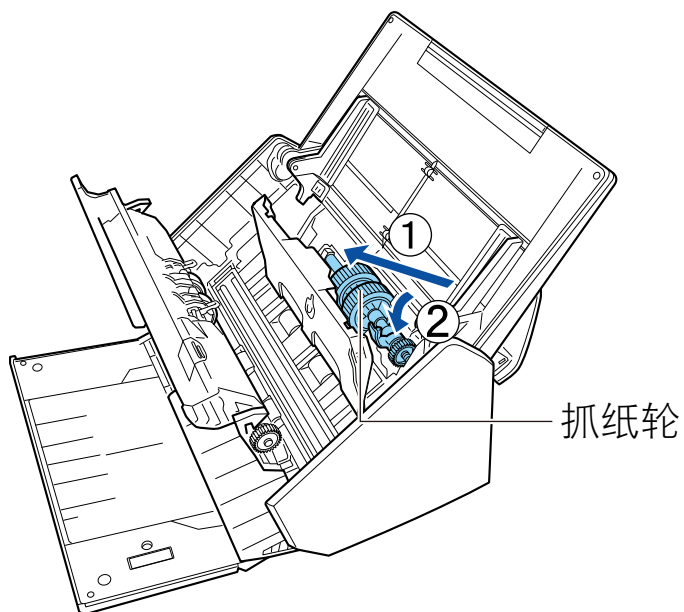

5. 按箭头方向旋转套环。

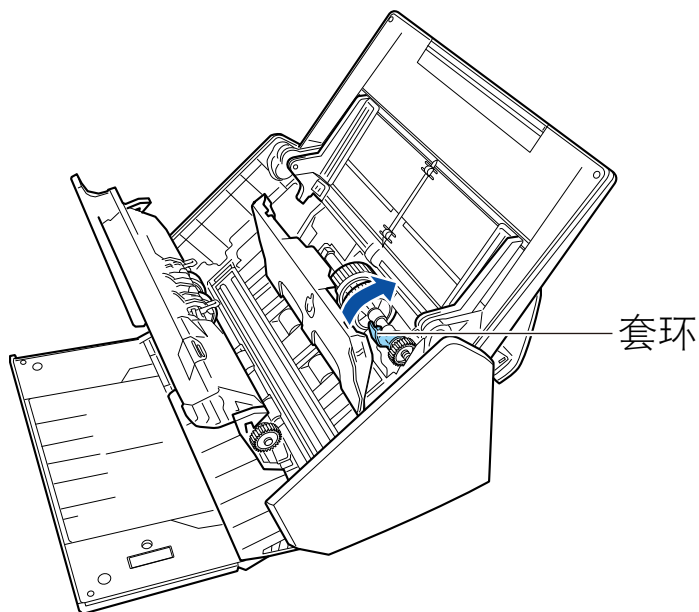

**注意**

请确保抓纸轮已牢牢固定住。否则，可能会发生卡纸或其他进纸错误。

6. 关闭导板。  
请确保导板的两端已牢牢锁住。

**6. 关闭 ADF 顶部。**



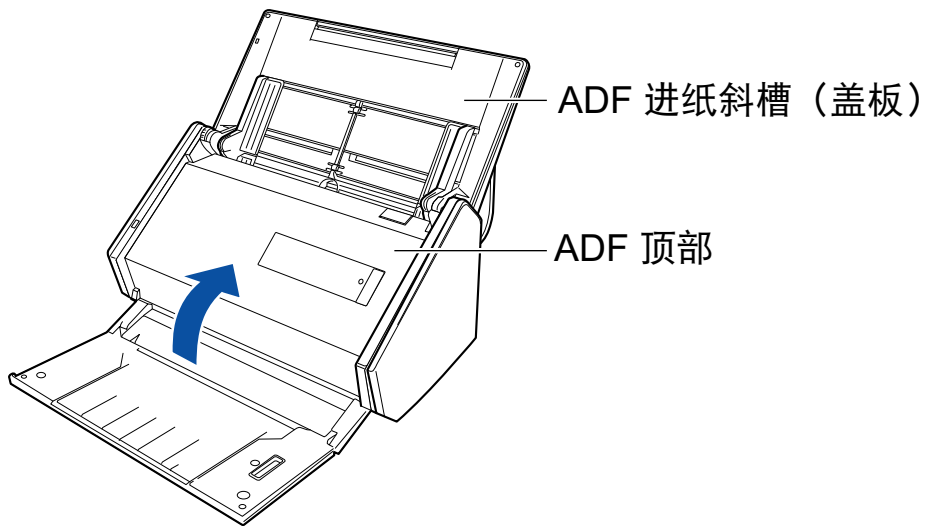

⇒ 当其返回到原始位置时会发出喀嗒一声。

**7. 将电源电缆连接到 AC 插座，然后打开 ScanSnap 的电源。**

**8. 将转轮套件计数清零。**

1. 右击位于任务栏最右端的通知区域中的 ScanSnap Manager 图标 ，然后从“右键菜单”（第 40 页）中选择[耗材管理]。  
⇒ 显示[ScanSnap Manager - 耗材管理]窗口。
2. 单击[转轮套件计数]上的[清零]按钮。  
⇒ 随即显示确认消息。
3. 单击[是]按钮。  
⇒ [转轮套件计数]随即变为 0。

# 附录

- “使用 Nuance Power PDF Standard 的准备工作”（第131 页）
- “更新软件”（第141 页）
- “卸载软件”（第142 页）
- “文档装订页的规格”（第144 页）
- “无线 LAN 规格”（第145 页）
- “ScanSnap 的规格”（第146 页）

## 使用 Nuance Power PDF Standard 的准备工作

本节介绍如何安装和激活 Nuance Power PDF Standard。

- “安装 Nuance Power PDF Standard”（第132 页）
- “激活 Nuance Power PDF Standard（在线）”（第135 页）
- “激活 Nuance Power PDF Standard（离线）”（第137 页）

## 安装 Nuance Power PDF Standard

按以下步骤安装 Nuance Power PDF Standard。

### 系统要求

操作系统	Windows 10 (32/64 位) Windows 8.1 (32/64 位) Windows 8 (32/64 位) Windows 7 (32/64 位) Service Pack 1 或更高版本
CPU	Intel® Pentium® 4 以上
内存	512 MB (推荐: 1 GB)
磁盘空间	700 MB

1. 在 DVD-ROM 驱动器中插入 Nuance Power PDF Standard DVD-ROM。  
⇒ 即显示语言选择窗口。如不显示该窗口，单击[运行 SETUP.EXE]。
2. 单击一个按钮选择应用程序的语言。



⇒ 即显示带有[开始安装]按钮的窗口。

3. 检查是否已选中[Nuance Power PDF]，然后单击[开始安装]按钮。



⇒ 即显示[Nuance Power PDF Standard InstallShield Wizard]窗口。

#### 4. 请按照屏幕上的指示完成安装。

如显示以下窗口，先退出显示在窗口中的应用程序，然后单击[重试]按钮。

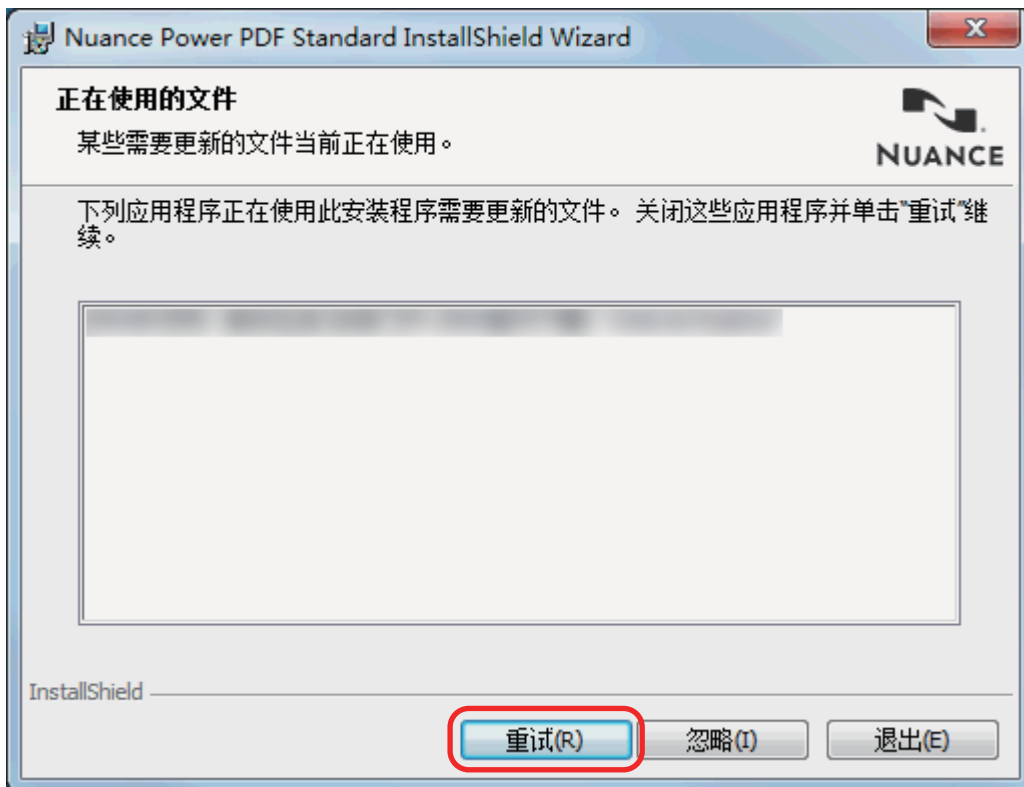

#### 5. 安装完成后，将 Nuance Power PDF Standard DVD-ROM 由 DVD-ROM 驱动器中取出。

### 注意

- 在安装完成后 15 天内完成激活处理（许可证认证）。如没有完成激活处理，在安装完成后 15 天后将无法使用该应用程序。
- 根据是否可以连接到 Internet，激活步骤也有所不同。

详情请参阅如下：

- “激活 Nuance Power PDF Standard（在线）”（第135 页）
- “激活 Nuance Power PDF Standard（离线）”（第137 页）

有关 PDF 编辑软件的安装步骤，请参阅以下网页：

<http://www.pfu.fujitsu.com/imaging/downloads/manual/install/zh>

## 激活 Nuance Power PDF Standard（在线）

当可以连接到 Internet（在线）时，按以下步骤激活 Nuance Power PDF Standard。

1. 启动 Nuance Power PDF Standard。  
⇒ 显示[Nuance Power PDF Standard 产品激活]窗口。
2. 选择[激活产品]后单击[下一步]按钮。



3. 输入 Nuance Power PDF Standard DVD-ROM 包装盒上的序列号，然后单击[下一步]按钮。

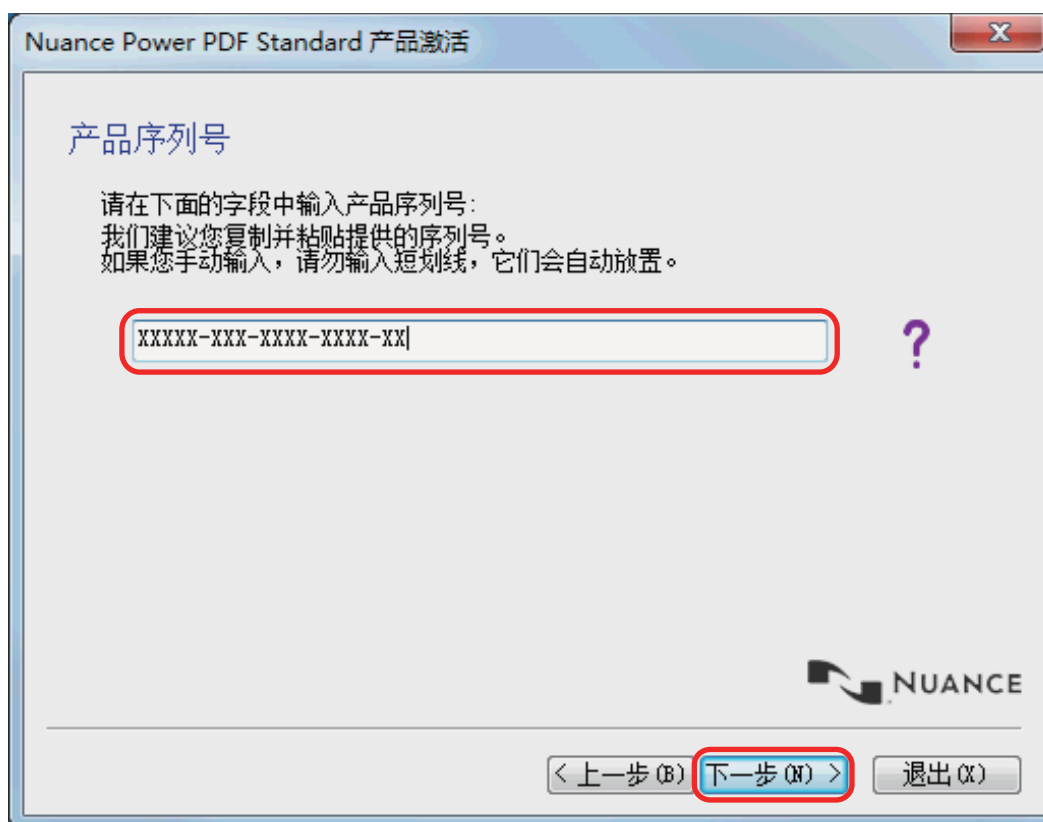

⇒ 显示消息，提示激活已完成。

#### 4. 单击[启动]按钮启动 Nuance Power PDF Standard。



## 激活 Nuance Power PDF Standard（离线）

如安装有 Nuance Power PDF Standard 的电脑无法连接到 Internet（即处于离线状态），使用其他可连接到 Internet 的电脑获取激活密钥然后激活 Nuance Power PDF Standard。

步骤如下。

### 1. 启动 Nuance Power PDF Standard。

⇒ 显示[Nuance Power PDF Standard 产品激活]窗口。

### 2. 选择[激活产品]后单击[下一步]按钮。



### 3. 输入 Nuance Power PDF Standard DVD-ROM 包装盒上的序列号，然后单击[下一步]按钮。

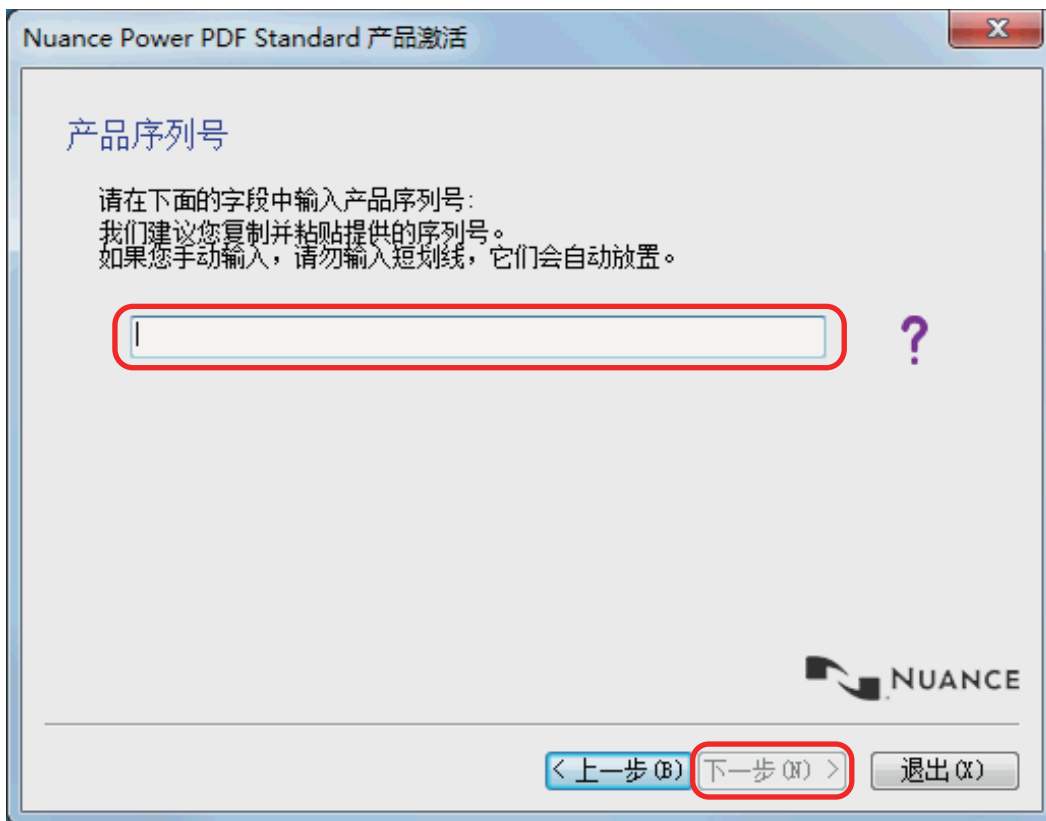

4. 记下所显示的 URL、序列号和计算机指纹。

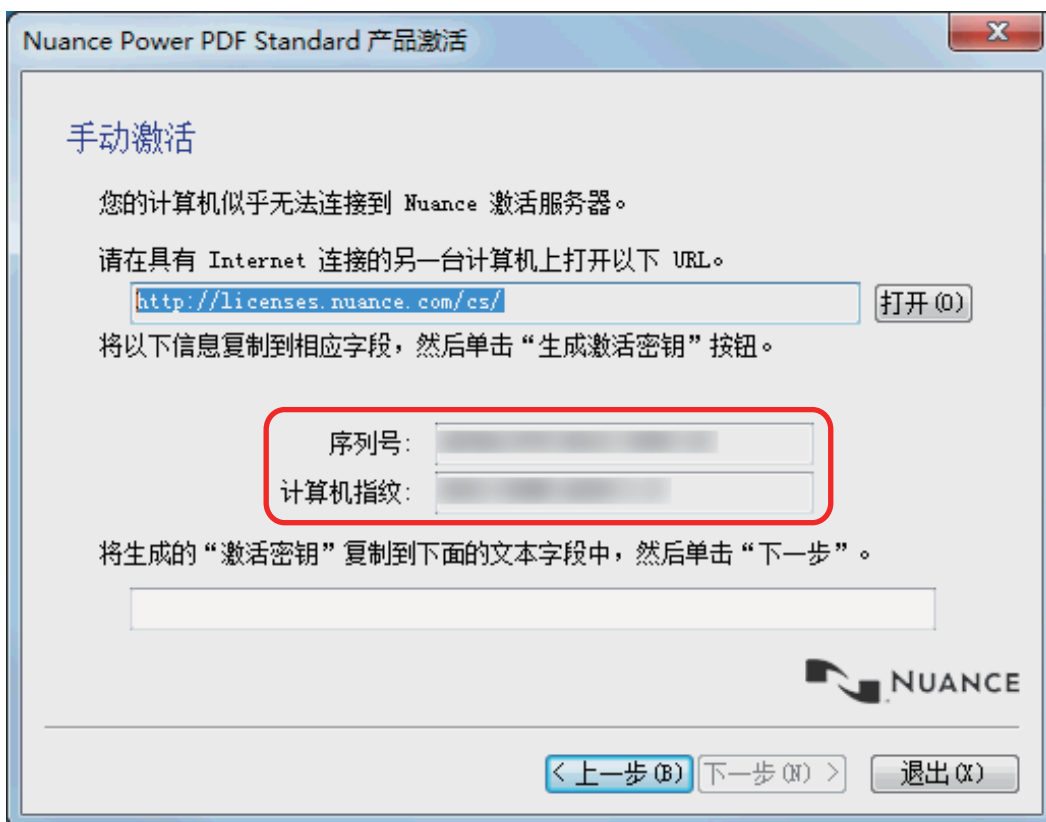

5. 在可连接 Internet 的电脑上, 在 Web 浏览器中打开在步骤 4 中记下的 URL 的网页。

**注意**

如无法进行 Internet 连接，请联系您的富士通扫描仪经销商或经授权的富士通扫描仪服务供应商，并提供以下信息：

- 序号
- 计算机指纹

**6. 输入在步骤 4 中记下的序号和机器指纹，然后单击[启动激活键]按钮。**

Home > 支持 > 产品激活

当Nuance产品激活显示在屏幕上时，输入下列序号和机器指纹。

序号:

机器指纹:

[Investors](#) | [Affiliates](#) | [Press](#) | [Careers](#) | [Search](#) | [Site Map](#)

© 2002-2012 Nuance Communications, Inc. All rights reserved. [Privacy Policy](#) | [Legal](#) | [Accessibility](#)

**7. 记下所显示的激活码。**

Home > 支持 > 产品激活 > 激活键确认

激活键确认

请使用下列激活键激活您的产品:

[Investors](#) | [Affiliates](#) | [Press](#) | [Careers](#) | [Search](#) | [Site Map](#)

© 2002-2012 Nuance Communications, Inc. All rights reserved. [Privacy Policy](#) | [Legal](#) | [Accessibility](#)

**8. 在安装有 Nuance Power PDF Standard 的电脑上输入激活码，然后单击[下一步]按钮。**

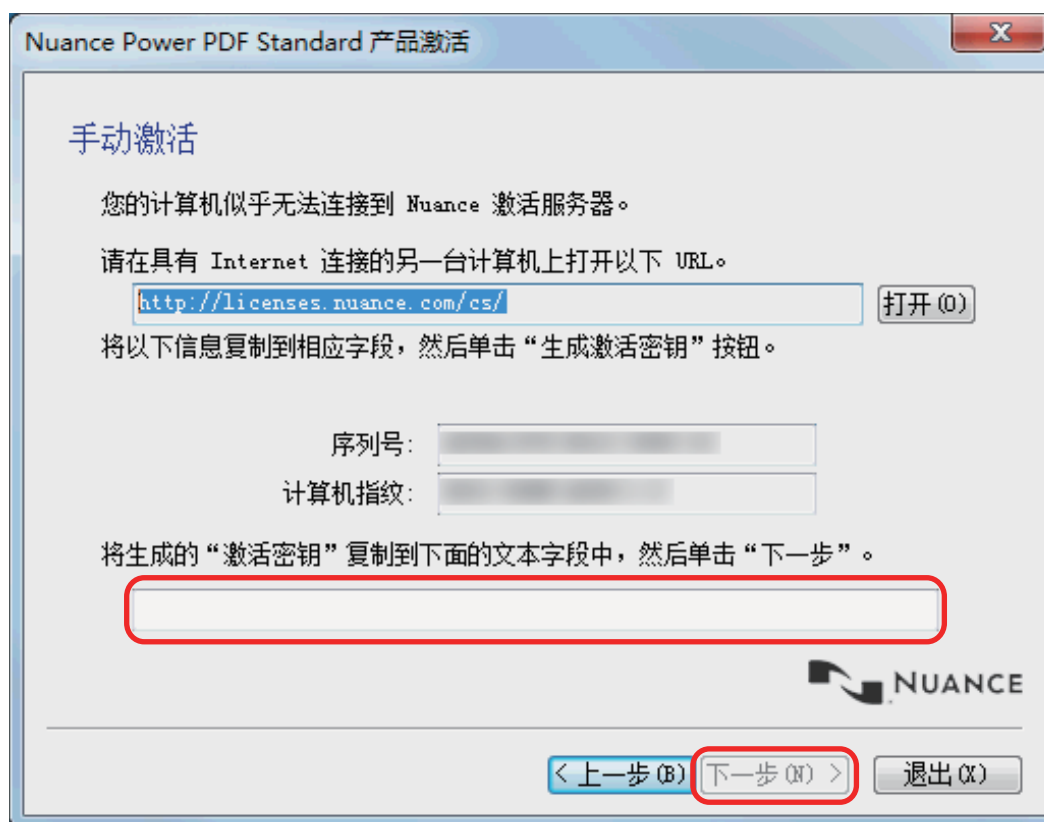

⇒ 显示消息，提示激活已完成。

**9. 单击[启动]按钮启动 Nuance Power PDF Standard。**

# 更新软件

从下载服务器上可免费获取 ScanSnap 相关软件的最新更新。这就叫做 ScanSnap Online Update。推荐应用最新的更新来增强安全性，操作性和性能。

有关可以更新的软件，请参阅以下：

<http://www.fujitsu.com/global/support/computing/peripheral/scanners/software/online-setup-help.html>

ScanSnap Online Update 将定期检查下载服务器。

有最新版本的 ScanSnap 可用时，将显示通知。

要安装更新，单击通知并跟按显示窗口的指示进行操作。

有关详情，请参阅 ScanSnap Online Update 帮助。

也可以从 ScanSnap Manager 手动检查是否有新的程序版本可用且运行更新。

## 1. 右击位于任务栏最右端的通知区域中的 ScanSnap Manager 图标 ，然后从“右键菜单”（第 40 页）中选择[帮助] → [在线更新]。

⇒ ScanSnap Online Update 检查是否有更新版本的 ScanSnap Manager。请根据指示继续完成更新。

有关详情，请参阅 ScanSnap Online Update 帮助。

### 注意

- 要运行 ScanSnap Manager 的在线更新，需要连接 Internet。
- 请以具有管理员权限的用户身份登录。

### 提示

有关 ScanSnap Manager 的更新，请参阅如下网页：

<http://scansnap.fujitsu.com/g-support/zh/>

## 卸载软件

本节说明如何卸载以下软件程序：

- ScanSnap Manager
- ScanSnap Organizer
- CardMinder
- ABBYY FineReader for ScanSnap
- Scan to Microsoft SharePoint

### 提示

如卸载了所有以下软件，则也将同时卸载 ScanSnap OnLine Update：

- ScanSnap Manager
- ScanSnap Organizer
- CardMinder

步骤如下。

### 1. 打开电脑后以具有管理员权限的用户身份登录。

### 2. 请关闭所有正在运行的软件。

### 3. 显示[程序和功能]窗口。

- Windows 10

右击[开始]菜单，然后选择[程序和功能]。

- Windows 8.1

单击开始屏幕左下角的  → [Windows 系统]下的[控制面板] → [程序]下的[卸载程序]。

- Windows 8

右击开始屏幕，选择应用程序栏的[所有应用] → [Windows 系统]下的[控制面板] → [程序]下的[卸载程序]。

- Windows 7/Windows Vista/Windows XP

选择[开始]菜单 → [控制面板] → [程序]下的[卸载程序]。

⇒ 会显示列有当前已安装软件程序的[卸载或更改程序]窗口。

### 4. 选择要卸载的软件。

#### 提示

要卸载不只一个软件，请对每个软件都重复步骤 4 至 6。

### 5. 点击[卸载]按钮。

⇒ 即显示确认消息。

### 6. 单击[是]按钮。

⇒ 该软件程序即被卸载。

**注意**

- 根据您使用的操作系统的不同，屏幕显示可能会有细微的变化。那时，请根据操作系统的指示继续操作。

**示例：**

- [程序和功能]  
对 Windows XP: [添加或删除程序]
- [卸载]按钮  
对 Windows XP: [删除]按钮
- 如果无法成功卸载如下的软件程序，请参阅“无法卸载软件时”（第 112 页）：
  - ScanSnap Manager
  - ScanSnap Organizer
  - CardMinder
  - ScanSnap Online Update

## 文档装订页的规格

文档装订页的产品名称和部件编号为以下所示。

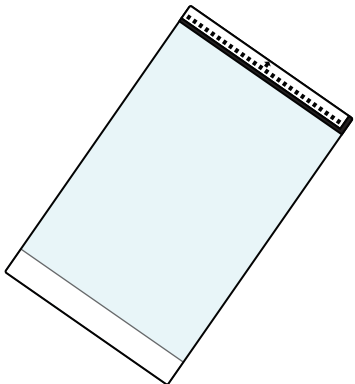
产品名称	数量	部件编号
文档装订页 	5 张	PA03360-0013

每扫描大约 500 次就应该更换文档装订页。

但在有明显的损坏或污渍时，请更换文档装订页。

有关文档装订页的购买详情，请与富士通扫描仪经销商或经授权的富士通扫描仪服务提供商取得联系。

详情请参阅如下门户网站：

<http://scansnap.fujitsu.com/>



## 无线 LAN 规格

以下表格介绍了 ScanSnap 的无线 LAN 规格的概要。

项目	规格
机型名称	iX500
执行标准	IEEE802.11b/IEEE802.11g/IEEE802.11n
频率范围	2.412 GHz 至 2.472 GHz
频道	1 至 13 频道
传输速度 (标准)	IEEE802.11b 最大速度: 11 Mbps IEEE802.11g 最大速度: 54 Mbps IEEE802.11n 最大速度: 72.2 Mbps (仅支持 20 MHz 带宽) (*1)
通讯模式	基础设施模式 (*2)
通讯距离 (直线距离)	室内, 50 m (推荐: 室内, 25 m 之内) (*3)
安全性	WPA-PSK (TKIP/AES)、WPA2-PSK (TKIP/AES)、WPA (TKIP/AES)、WPA2 (TKIP/AES)、WEP (64 位/128 位) (*4)
简易安装	支持 WPS 2.0 (按钮/PIN 密码) (*4)

\*1: 这些标准所示的数值为最大值, 并不代表实际的通讯速度。

\*2: 要使用无线功能, 需要有支持相同标准的无线访问点。

\*3: 规格可能会根据所连接的无线访问点和周围环境的不同而有所不同。

\*4: 您需要有支持 WPS 功能的无线访问点。

# ScanSnap 的规格

以下表格介绍了 ScanSnap 规格的概要。

项目	规格	
产品名称	ScanSnap iX500	
扫描方法	自动送纸器 (ADF)，同时双面扫描	
扫描色彩模式	单面/双面、彩色/灰度/黑白/自动 (自动检测彩色、灰度和黑白)	
光学系统/图像传感器	自聚焦透镜等比放大光学/彩色 CIS × 2 (正面 × 1, 背面 × 1)	
光源	3 色 LED (红/绿/蓝)	
扫描速度 (A4 纵向)	<b>自动分辨率/普通/精细/超精细</b> 25 张/分钟  <b>最佳</b> 7 张/分钟	
扫描区域	请参阅“ <a href="#">要扫描的文档</a> ” (第 56 页)	
文档厚度		
允许放入的纸张数量	最多 50 张 A4: 80 g/m <sup>2</sup>	
接口	USB	USB 3.0 (*1)/USB 2.0/USB 1.1 (接口: B 型)
	无线 LAN (*2)	请参阅“ <a href="#">无线 LAN 规格</a> ” (第 145 页)
输入电源	电压	100 到 240 V ±10%
	相数	单相
	频率范围	50/60 Hz
电源消耗	USB 连接	操作期间: 20 W 以下 睡眠模式期间: 1.6 W 以下
	无线 LAN 连接	操作期间: 20 W 以下 睡眠模式期间: 2.5 W 以下
温度/湿度允许范围	温度	操作期间: 5 到 35 摄氏度 待机状态时: -20 到 60 摄氏度 保存/运输期间: -20 到 60 摄氏度
	湿度	操作期间: 20 到 80% 待机状态时: 8 到 95% 保存/运输期间: 8 到 95%
外部尺寸 (宽 × 长 × 高)	最小: 292 × 159 × 168 mm (ADF 进纸斜槽 (盖板) 已关闭时) 最大: 292 × 484 × 293 mm (ADF 进纸斜槽 (盖板) 已打开且延伸板已拉出时)	
重量	3.0 kg	
环境规格	符合国际能源之星计划和 RoHS 指令	

项目		规格
相关软件	扫描仪驱动程序	ScanSnap Manager
	文件管理	ScanSnap Organizer
	名片管理	CardMinder
	文本识别	ABBYY FineReader for ScanSnap
	更新管理和应用程序	ScanSnap Online Update
	ECM 连接	Scan to Microsoft SharePoint
	PDF 编辑	Nuance Power PDF Standard

\*1: 当连接 ScanSnap 到 USB 3.0 端口时, 某些电脑可能无法识别 ScanSnap。

有关 USB 3.0 的最新信息, 请参阅 ScanSnap 支持网站 (<http://scansnap.fujitsu.com/g-support/zh/>)。

\*2: 不支持 IPv6。

# 关于客户支持和维护

## 客户支持

- ABBYY FineReader for ScanSnap
  - Windows 10  
从[开始]菜单选择[所有应用] → [ABBYY FineReader for ScanSnap(TM) 5.0] → [用户指南] → [技术支持]。
  - Windows 8.1  
单击开始屏幕左下方的，然后选择所有屏幕中[ABBYY FineReader for ScanSnap(TM) 5.0]下的[用户指南] → [技术支持]。
  - Windows 8  
右击开始屏幕，然后选择应用栏的[所有应用] → [ABBYY FineReader for ScanSnap(TM) 5.0]下的[用户指南] → [技术支持]。
  - Windows 7/Windows Vista/Windows XP  
选择[开始]菜单 → [所有应用程序] → [ABBYY FineReader for ScanSnap(TM) 5.0] → [用户指南] → [技术支持]。
- Evernote  
请参阅下面网页：  
<http://www.evernote.com/about/contact/support/>
- Google 云端硬盘  
请参阅 Google 云端硬盘帮助中心或 Google 产品论坛。  
要打开它们，选择 Google 云端硬盘中的[帮助]。
- Salesforce  
联系您的 Salesforce 系统管理员。
- Dropbox  
请参阅下面网页：  
<http://www.dropbox.com/contact>
- ScanSnap  
有关 ScanSnap 的其它询问，请参阅 ScanSnap 支持网站。  
<http://scansnap.fujitsu.com/g-support/zh/>  
如果在参阅上面的网页之后依然未能解决问题，浏览下面的网页来查看适合的 Fujitsu 办公室联系信息，然后联系 Fujitsu 办公室。  
<http://imagescanner.fujitsu.com/warranty.html>

## 耗材/选购件供应商

<http://scansnap.fujitsu.com/>

## 维护

有关本产品的维修，请与富士通扫描仪经销商或经授权的富士通扫描仪服务提供商取得联系。

详情请参阅如下门户网站：

<http://imagescanner.fujitsu.com/warranty.html>

### 注意

为了安全起见，请不要尝试自己修理。