

# *ScanSnap*

## **Handbuch für den Scan-Profi (Windows)**

# Contents

Über dieses Handbuch.....	4
Sicherheitshinweise .....	5
Warenzeichen .....	6
Hersteller .....	7
Pfeilsymbole in diesem Handbuch.....	8
In diesem Handbuch verwendete Bildschirmbilder.....	9
In diesem Handbuch verwendete Abkürzungen .....	10
Einen Scan ausführen.....	12
Verfahren aus dem Quick-Menü auswählen .....	14
Verwalten gescannter Bilder in ScanSnap Organizer .....	20
Verwalten von Visitenkarten .....	21
Verwalten von gescannten Bildern in einem angegebenen Ordner .....	23
Dateien an E-Mails anhängen.....	26
E-Mail-Programmeinstellungen .....	29
ScanSnap als Kopierer zum Ausgeben gescannter Bilder mit einem Drucker verwenden .....	31
Verwalten von gescannten Bildern in einem digitalen Verzeichnis .....	33
Gemeinsames Verwalten von Notizen und gescannten Bildern .....	35
Daten auf einem Mobilgerät speichern .....	36
Dateien im Dropbox Ordner speichern .....	41
Dokumente in Evernote speichern (als PDF-Datei).....	43
Handgeschriebene Notizen in Evernote speichern (als JPEG-Datei) .....	45
Dokumente in Google Text & Tabellen speichern .....	47
In Salesforce Chatter posten .....	50
Daten in Ihrem SugarSync Ordner speichern.....	53
In Word, Excel, oder PowerPoint-Dokumente konvertieren .....	55
Texterkennungsfunktion (OCR) von ABBYY FineReader for ScanSnap .....	57
Verwalten gescannter Bilder in SharePoint.....	60
Verwalten gescannter Bilder in Picture Folder (als JPEG-Dateien).....	62
Profil .....	64
Mit Profilen scannen.....	65
Profilverwaltung .....	68
Profile hinzufügen .....	69
Profile ändern.....	72
Profile umbenennen .....	74
Die Anzeigereihenfolge von Profilen ändern .....	76
Profile löschen.....	78
ScanSnap Folder Bedienung .....	80
Scannen mit ScanSnap Folder .....	81
ScanSnap Folder aktivieren oder deaktivieren .....	86
Scaneinstellungen für Ihre Bedürfnisse .....	87
Nur eine Seite eines Dokuments scannen (iX500, S1500, S1500M, S1300i oder S1300) .....	88
Scannen von Farbdokumenten in Graustufen oder Schwarzweiß. ....	89

Scannen von Farbdokumenten in hoher Kompression .....	90
Leere Seiten löschen (steht nicht für SV600 zur Verfügung) .....	91
Schiefe Zeichen korrigieren .....	92
Gescannte Bilder korrekt ausrichten .....	94
Durchscheinen reduzieren .....	96
Beleuchtungseinflüsse reduzieren (Für SV600).....	98
Schwache Farben und verblasste Hervorhebungen reduzieren (Für SV600).....	100
Fehlwinkel korrigieren (Für SV600) .....	102
Gescannte Bilder in mehreren PDF-Dateien speichern .....	104
Speichern gescannter Bilder eines Buchs als einzelne einseitige Bilder (Für SV600) .....	106
Durchsuchbare PDF-Dateien erstellen .....	108
Schlüsselwörter für PDF-Dateien festlegen.....	111
Markieren von Zeichenfolgen.....	115
Kennwörter für PDF-Dateien festlegen.....	117
PDF/A-Dateien erstellen .....	122
Starten des Automatikscans (SV600) .....	124
<b>ScanSnap Manager einstellen .....</b>	<b>129</b>
Konfigurieren der Scaneinstellungen .....	130
Quick-Menü-Einstellungen .....	132
Anzeigemodus ändern.....	133
Anzeigereihenfolge ändern.....	134
Anwendungen zu den Favoriten hinzufügen .....	137
Ändern der Einstellungen verknüpfter Anwendungen .....	138
Verknüpfte Anwendungen verwalten .....	139
Anwendungen hinzufügen.....	140
Anwendungseinstellungen ändern.....	144
Anwendungen löschen .....	146
Verwalten benutzerdefinierter Papiergrößen .....	147
Papiergrößen hinzufügen.....	148
Ändern der Papiergrößeneinstellungen .....	150
Papiergrößen löschen .....	152
Automatische Verknüpfung mit Anwendungen .....	153
Den automatischen Verknüpfungsmodus ändern .....	156
Wenn zwei ScanSnap Geräte an einen Computer angeschlossen sind (für SV600) .....	157
Verbinden des ScanSnap mit einem WLAN (für iX500 oder iX100).....	159

# Über dieses Handbuch

- "Sicherheitshinweise" (Seite 5)
- "Warenzeichen" (Seite 6)
- "Hersteller" (Seite 7)
- "Pfeilsymbole in diesem Handbuch" (Seite 8)
- "In diesem Handbuch verwendete Bildschirmbilder" (Seite 9)
- "In diesem Handbuch verwendete Abkürzungen" (Seite 10)

# Sicherheitshinweise

Das beiliegende "Sicherheitshinweise" Handbuch enthält Informationen zum sicheren Umgang mit dem ScanSnap. Lesen Sie dieses Handbuch sorgfältig, bevor Sie den ScanSnap verwenden.

# Warenzeichen

Microsoft, Windows, Windows Vista, Excel, PowerPoint, Outlook, SharePoint, Windows Live, Internet Explorer und Entourage sind eingetragene Warenzeichen oder Warenzeichen der Microsoft Corporation in den USA, und/oder anderen Ländern.

Word ist ein Produkt der Microsoft Corporation in den USA.

Adobe, Acrobat und Reader sind eingetragene Warenzeichen oder Warenzeichen von Adobe Systems Incorporated in den USA und/oder anderen Ländern.

ABBYY™ FineReader™ Engine © ABBYY. OCR by ABBYY

ABBYY und FineReader sind Warenzeichen und in einigen Ländern auch eingetragene Warenzeichen von ABBYY Software, Ltd.

Evernote ist ein eingetragenes Warenzeichen oder Warenzeichen der Evernote Corporation.

Google, Google Text & Tabellen, Android und Google Play sind eingetragene Warenzeichen oder Warenzeichen von Google Inc.

Salesforce, das Salesforce Logo und Salesforce CRM sind eingetragene Warenzeichen oder Warenzeichen von salesforce.com, inc. in den USA und/oder anderen Ländern.

Wi-Fi, Wi-Fi Protected Setup und das Wi-Fi Protected Setup-Logo sind Warenzeichen der Wi-Fi Alliance.

ScanSnap, das ScanSnap Logo, ScanSnap Manager, ScanSnap Organizer, CardMinder und Rack2-Filer sind eingetragene Warenzeichen oder Warenzeichen von PFU LIMITED in Japan.

Andere Firmennamen oder Produktbezeichnungen sind eingetragene Warenzeichen oder Warenzeichen der jeweiligen Firmen.

## Hersteller

PFU LIMITED

YOKOHAMA i-MARK PLACE, 4-4-5 Minatomirai, Nishi-ku, Yokohama, Kanagawa, 220-8567, Japan

© PFU LIMITED 2013-2015

## Pfeilsymbole in diesem Handbuch

Rechtspfeile (→) werden zur Verbindung von Symbolen und Operationen verwendet, die nacheinander ausgewählt werden sollen.

Beispiel: Wählen Sie aus dem [Start] Menü → [Computer].

## In diesem Handbuch verwendete Bildschirmbilder

Die in diesem Handbuch verwendeten Bildschirmbilder werden angezeigt, wenn der iX500 angeschlossen ist.

Bildschirmbilder von Microsoft werden mit Genehmigung von Microsoft Corporation vervielfältigt.

Dieses Handbuch verwendet Windows 7 Bildschirmbilder.

Je nach Betriebssystem können sich die angezeigten Fenster unterscheiden.

### Symbol im Infobereich

Das ScanSnap Manager Symbol  wird in dem Menü angezeigt, das durch Klicken auf die  im Infobereich erscheint.

Um das ScanSnap Manager Symbol  stets im Infobereich anzuzeigen, ziehen Sie das Symbol  per Drag&Drop in den Infobereich.

Der Infobereich befindet sich rechts in der Taskleiste.

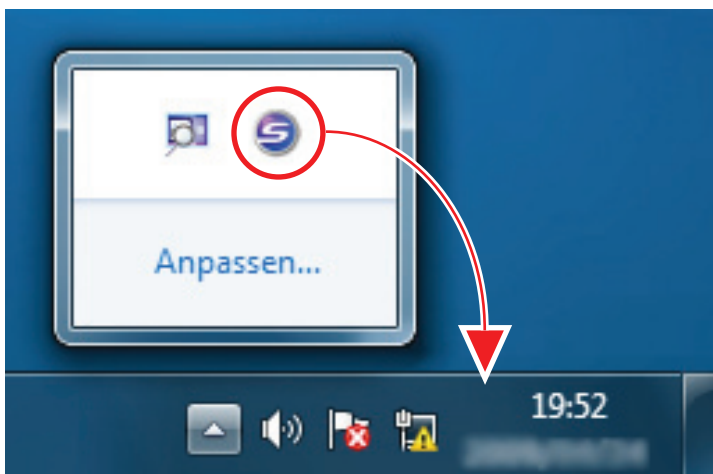

Das Handbuch geht von der Annahme aus, dass das ScanSnap Manager Symbol  immer im Infobereich angezeigt wird.

## In diesem Handbuch verwendete Abkürzungen

Wird in diesem Handbuch ein ScanSnap Modell genannt, wird der "Farbbildscanner ScanSnap"-Teil ausgelassen.

Des Weiteren werden folgende Abkürzungen verwendet:

Verwendete Abkürzungen	Beschreibung
Windows 10	Windows® 10 Home Betriebssystem, Deutsche Version Windows® 10 Pro Betriebssystem, Deutsche Version Windows® 10 Enterprise Betriebssystem, Deutsche Version Windows® 10 Education Betriebssystem, Deutsche Version
Windows 8.1	Windows® 8.1 Betriebssystem, Deutsche Version Windows® 8.1 Pro Betriebssystem, Deutsche Version Windows® 8.1 Enterprise Betriebssystem, Deutsche Version
Windows 8	Windows® 8 Betriebssystem, Deutsche Version Windows® 8 Pro Betriebssystem, Deutsche Version Windows® 8 Enterprise Betriebssystem, Deutsche Version
Windows 7	Windows® 7 Starter Betriebssystem, Deutsche Version Windows® 7 Home Premium Betriebssystem, Deutsche Version Windows® 7 Professional Betriebssystem, Deutsche Version Windows® 7 Enterprise Betriebssystem, Deutsche Version Windows® 7 Ultimate Betriebssystem, Deutsche Version
Windows Vista	Windows Vista® Home Basic Betriebssystem, Deutsche Version Windows Vista® Home Premium Betriebssystem, Deutsche Version Windows Vista® Business Betriebssystem, Deutsche Version Windows Vista® Enterprise Betriebssystem, Deutsche Version Windows Vista® Ultimate Betriebssystem, Deutsche Version
Windows XP	Windows® XP Home Edition Betriebssystem, Deutsche Version Windows® XP Professional Betriebssystem, Deutsche Version
Windows	Windows 10, Windows 8.1, Windows 8, Windows 7, Windows Vista oder Windows XP Betriebssystem
Microsoft Office	Microsoft® Office
Word	Microsoft® Word 2013 Microsoft® Word 2010 Microsoft® Office Word 2007
Excel	Microsoft® Excel® 2013 Microsoft® Excel® 2010 Microsoft® Office Excel® 2007
PowerPoint	Microsoft® PowerPoint® 2013 Microsoft® PowerPoint® 2010 Microsoft® Office PowerPoint® 2007
SharePoint	Microsoft® SharePoint® Server 2010, Deutsche Version Microsoft® Office SharePoint® Server 2007, Deutsche Version Microsoft® SharePoint® Foundation 2010, Deutsche Version
Internet Explorer	Windows® Internet Explorer®

<b>Verwendete Abkürzungen</b>	<b>Beschreibung</b>
Microsoft Edge	Microsoft® Edge
Windows Live Mail	Windows Live™ Mail
Windows Mail	Microsoft® Windows® Mail
Outlook	Microsoft® Outlook® 2013 Microsoft® Outlook® 2010 Microsoft® Office Outlook® 2007
Outlook Express	Microsoft® Outlook® Express
.NET Framework	Microsoft® .NET Framework
Adobe Acrobat	Adobe® Acrobat®
Adobe Reader	Adobe® Reader®
ABBYY FineReader for ScanSnap	ABBYY FineReader for ScanSnap™ Alle Erklärungen in diesem Handbuch beziehen sich auf die Annahme, dass die ScanSnap beigelegte Version von ABBYY FineReader for ScanSnap verwendet wird. Solange nicht anders angegeben, bezieht sich der Begriff ABBYY FineReader for ScanSnap auf die im Lieferumfang von ScanSnap enthaltene ABBYY FineReader for ScanSnap Programmversion. Bitte beachten Sie, dass die Programmversion von ABBYY FineReader for ScanSnap ohne vorherige Ankündigung aktualisiert werden kann. Sollten sich die Beschreibungen von den tatsächlich angezeigten Bildschirmen unterscheiden, ziehen Sie das Benutzerhandbuch für ABBYY FineReader for ScanSnap zu Rate.
Google Text & Tabellen	Google Text & Tabellen™
Android	Android®
ScanSnap	Farbbildscanner ScanSnap Serie (*1)

\*1: Beinhaltet nicht die ScanSnap N1800 Serie.

# Einen Scan ausführen

In diesem Abschnitt wird das Ausführen eines Scans mit ScanSnap beschrieben.

Für das Scannen stehen zwei verschiedene Methoden zur Verfügung. Wählen Sie einen der beiden Vorgangswesen entsprechend dem Verwendungszweck der gescannten Bilddaten.

- "Scannen mit dem Quick-Menü" (Seite 12)
- "Scannen mit einem Profil" (Seite 12)
- "Scannen mit ScanSnap Folder" (Seite 13)

## HINWEIS

Mithilfe eines die Abkürzungstasten unterstützenden Fußpedals kann das Scannen von Dokumenten für SV 600 ausgeführt werden.

Weitere Informationen finden Sie in der ScanSnap Manager Hilfe.

## Scannen mit dem Quick-Menü

Nach dem Scannen des Dokuments mit ScanSnap können Sie problemlos die Anwendung aus dem angezeigten Menü auswählen und die Bilddaten speichern, als E-Mail versenden oder drucken bzw. ScanSnap mit einer Anwendung oder Cloud-Dienste verknüpfen.

Das Scannen mit dem Quick-Menü ist auf die Standardeinstellung gesetzt.

Weitere Informationen finden Sie unter "Verfahren aus dem Quick-Menü auswählen" (Seite 14).

## Scannen mit einem Profil

Wählen Sie ein zuvor bestimmtes Profil (Scaneinstellungen und verknüpfte Anwendung) und drücken die [Scan] Taste, um das Dokument zu scannen und mit der Anwendung zu verknüpfen.

Es wird empfohlen für das Scannen von Dokumenten wiederholt dieselben Scaneinstellungen zu verwenden.

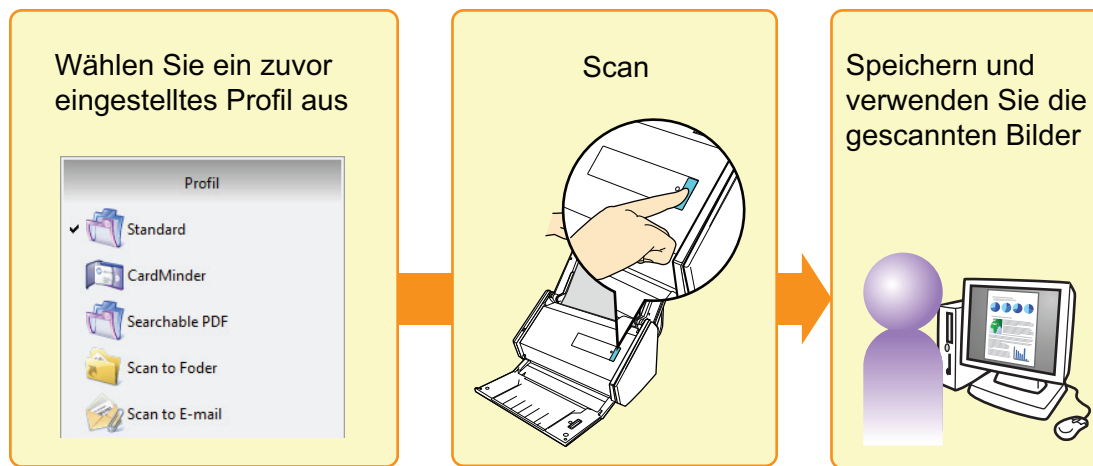

Weitere Informationen finden Sie unter ["Profil"](#) (Seite 64).

## Scannen mit ScanSnap Folder

Durch Auswählen von ScanSnap Folder aus dem Dateiauswahlfenster der Anwendung kann ein Dokument von ScanSnap gescannt werden. Die gescannte Datei des Dokuments kann direkt in der Anwendung gescannt werden.

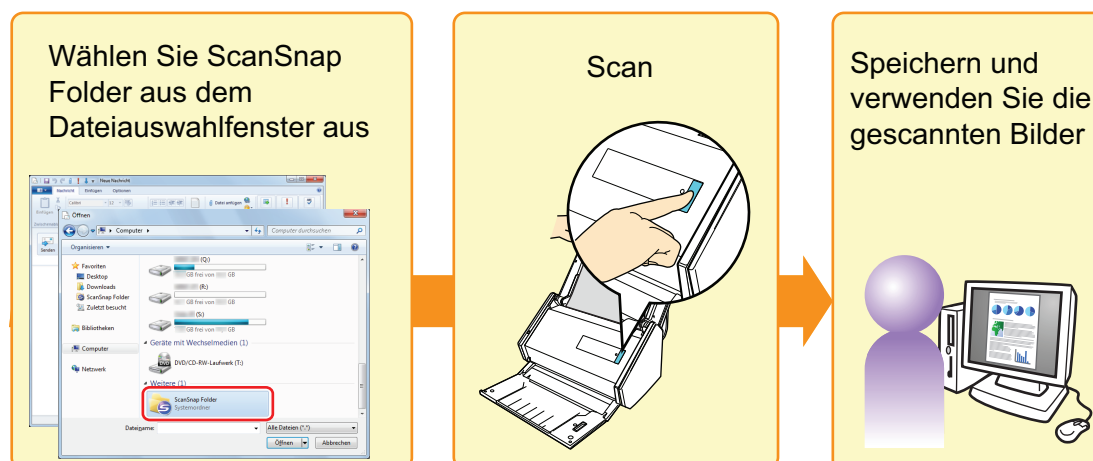

Weitere Informationen finden Sie unter ["ScanSnap Folder Bedienung"](#) (Seite 80).

# Verfahren aus dem Quick-Menü auswählen

Durch das Quick-Menü können auch ScanSnap-Anfänger alle Funktionen und Möglichkeiten des Scanners schnell und einfach nutzen.

Wählen Sie eine Anwendung aus dem Quick-Menü um die folgenden Vorgänge durchzuführen:

- "Gescannte Bilder verwenden" (Seite 14)
- "Verknüpfungen mit Anwendungen" (Seite 16)
- "Verknüpfen mit Cloud Diensten" (Seite 17)

## Gescannte Bilder verwenden

### Teilen Sie gescannte Dokumente mit anderen Benutzern.

#### Scan to Folder

Speichern Sie das gescannte Bild nach dem Scannen direkt in einen gemeinsamen Netzwerkordner und informieren Sie die anderen Benutzer über eine automatisch generierte E-Mail darüber.

## Senden Sie Dokumentdateien via E-Mail an andere Empfänger.

### Scan to E-mail

Versenden Sie gescannte Bilder nach dem Scannen direkt als Anlage per E-Mail.

#### WICHTIG

Bis zu zehn Dateien können an eine E-Mail als Anlage angefügt werden.

Wenn Sie mit den folgenden Einstellungen mehrere Seiten Scannen, werden mehrere Dateien erstellt. Beachten Sie daher die Anzahl der eingelegten Dokumente:

- Dateiformat: JPEG (\*.jpg)
- Wenn das [Seitenzahl, für die jeweils eine neue PDF-Datei erstellt werden soll] Kontrollkästchen markiert wurde

## Fertigen Sie Kopien von Papierdokumenten an.

### Scan to Print

Drucken Sie gescannte Bilder über einen Drucker.

## Speichern Sie gescannte Dokumente auf Mobilgeräten.

### Scan to Mobile

Speichern Sie das gescannte Bild auf ein mit Ihrem Computer verbundenem Mobilgerät.

Sie können über eine Anwendungen, die PDF- oder JPEG-Dateien anzeigt, die gescannten Dokumente öffnen.

Diese Aktion wird nur angezeigt, wenn .NET Framework 3.0 installiert ist.

Beachten Sie, dass .NET Framework 3.0 auch in .NET Framework 3.5 (SP1 oder aktueller) enthalten ist. Es wird empfohlen, das aktuellste Update im Betriebssystem zu installieren und .NET Framework 3.5 (SP1 oder aktueller) zu verwenden.

Wenn .NET Framework 4 oder aktueller schon installiert ist, muss .NET Framework 3.0 separat installiert werden, da .NET Framework 3.0 nicht in .NET Framework 4 oder einer aktuelleren Version enthalten ist.

## Digitalisieren und speichern Sie Kataloge und Broschüren.

### Scan to Picture Folder

Speichern Sie gescannte Bilder von Katalogen und Broschüren direkt in Ihrem Bilderordner.

## Verknüpfungen mit Anwendungen

### Organisieren und Verwalten Sie gescannte Dokumente.

#### **ScanSnap Organizer**

Speichern Sie gescannte Bilder in einen in ScanSnap Organizer angegebenen Ordner und ordnen und verwalten Sie die gescannten Bilder über ScanSnap Organizer.

Wird angezeigt, wenn ScanSnap Organizer installiert ist.

### Verwalten Sie eine große Anzahl von Visitenkarten.

#### **Scan to CardMinder**

Speichern und verwalten Sie Visitenkarten in CardMinder.

Wird angezeigt, wenn CardMinder installiert ist.

#### **HINWEIS**

Verwenden Sie CardMinder für die Verknüpfungsfunktion, sollten Sie [Automatische Auflösung] oder [Beste] unter [Bildqualität] in der [Scanmodus] Registerkarte des ScanSnap Setup Fensters auswählen. ScanSnap Manager kann mit CardMinder keine Verknüpfung herstellen, wenn für [Bildqualität] die Einstellung [Hervorragend] ausgewählt ist.

### Digitalisieren Sie Ihre Papierdokumente zur einfachen Verwaltung.

#### **Scan to Rack2-Filer Smart**

Speichern Sie die gescannten Bilder zum Verwalten und Organisieren als PDF-Dateien in Rack2-Filer Smart.

Wird angezeigt, wenn die Rack2-Filer Smart Testversion oder Rack2-Filer Smart installiert ist.

#### **Scan to Rack2-Filer**

Speichern Sie die gescannten Bilder zum Verwalten und Organisieren als PDF-Dateien in Rack2-Filer.

Wird angezeigt, wenn Rack2-Filer (separat erhältlich) installiert ist (V5.0 oder aktueller empfohlen).

## Digitalisieren Sie Ihre Papierdokumente zur einfachen Verwaltung (Magic Desktop).

### Scan to Magic Desktop

Speichern Sie die gescannten Bilder in Magic Desktop, um sie zu verwalten und organisieren.  
Wird angezeigt, wenn die Magic Desktop Testversion oder Magic Desktop installiert ist.

## Verwenden Sie Texte Ihrer Papierdokumente.

### ABBYY Scan to Word

### ABBYY Scan to Excel(R)

### ABBYY Scan to PowerPoint(R)

Lassen Sie Texte auf gescannten Bildern erkennen und diese in Word-, Excel- oder PowerPoint-Dokumente konvertieren.

Wird angezeigt, wenn ABBYY FineReader for ScanSnap (5.0 oder aktueller) installiert ist.

#### HINWEIS

Es wird empfohlen, im ScanSnap Setup Fenster in der [Scanmodus] Registerkarte [Automatische Auflösung] oder [Beste] unter [Bildqualität] auszuwählen.

## Teilen Sie gescannte Dokumente über SharePoint.

### Scan to SharePoint

Speichern Sie gescannte Bilder in SharePoint.

Wird angezeigt, wenn Scan to Microsoft SharePoint installiert ist.

## Verknüpfen mit Cloud Diensten

### Verwalten Sie gescannte Dokumente über die Verknüpfung mit Dropbox.

### Scan to Dropbox

Speichern Sie gescannte Bilddateien in Ihrer Dropbox.

Wird angezeigt, wenn Dropbox für Windows 1.1.45 oder aktueller installiert ist.

## Verwalten Sie gescannte Dokumente über die Verknüpfung mit Evernote.

### Scan to Evernote (Document)

Speichern Sie PDF-Dateien in Evernote.

Wird angezeigt, wenn Evernote für Windows 3.5 oder aktueller installiert ist.

## Verwalten Sie gescannte Notizen über die Verknüpfung mit Evernote.

### Scan to Evernote (Note)

Speichern Sie JPEG-Dateien in Evernote.

Wird angezeigt, wenn Evernote für Windows 3.5 oder aktueller installiert ist.

## Verwalten Sie gescannte Dokumente über die Verknüpfung mit Google Text & Tabellen.

### Scan to Google Text & Tabellen(TM)

Speichern Sie PDF-Dateien in Google Text & Tabellen.

Diese Aktion wird nur angezeigt, wenn .NET Framework 4 oder ein direktes Upgrade für .NET Framework 4 installiert ist.

Übernehmen Sie die Updates nach der Installation von .NET Framework in Windows Update.

## Verwalten Sie gescannte Dokumente über die Verknüpfung mit Salesforce Chatter.

### Scan to Salesforce Chatter

Posten Sie gescannte Bilder in Salesforce Chatter. Sie können gepostete Dateien auch mit Salesforce CRM verwenden.

Diese Aktion wird nur angezeigt, wenn .NET Framework 3.0 installiert ist.

Beachten Sie, dass .NET Framework 3.0 auch in .NET Framework 3.5 (SP1 oder aktueller) enthalten ist. Es wird empfohlen, das aktuellste Update im Betriebssystem zu installieren und .NET Framework 3.5 (SP1 oder aktueller) zu verwenden.

Wenn .NET Framework 4 oder aktueller schon installiert ist, muss .NET Framework 3.0 separat installiert werden, da .NET Framework 3.0 nicht in .NET Framework 4 oder einer aktuelleren Version enthalten ist.

## Verwalten Sie gescannte Dokumente über die Verknüpfung mit SugarSync.

### Scan to SugarSync

Speichern Sie gescannte Bilddateien in Ihrem SugarSync Ordner.

Wird angezeigt, wenn SugarSync Manager für Windows 1.9.28 oder aktueller installiert ist.

#### HINWEIS

Sie können Anwendungen zum Quick-Menü hinzufügen. Weitere Informationen finden Sie unter "[Verknüpfte Anwendungen verwalten](#)" (Seite 139).

# Verwalten gescannter Bilder in ScanSnap Organizer

Dieser Abschnitt beschreibt, wie gescannte Bilder in ScanSnap Organizer gespeichert werden.

## 1. Klicken Sie im Quick-Menü auf das [ScanSnap Organizer] Symbol

⇒ Das [ScanSnap Organizer] Fenster erscheint.

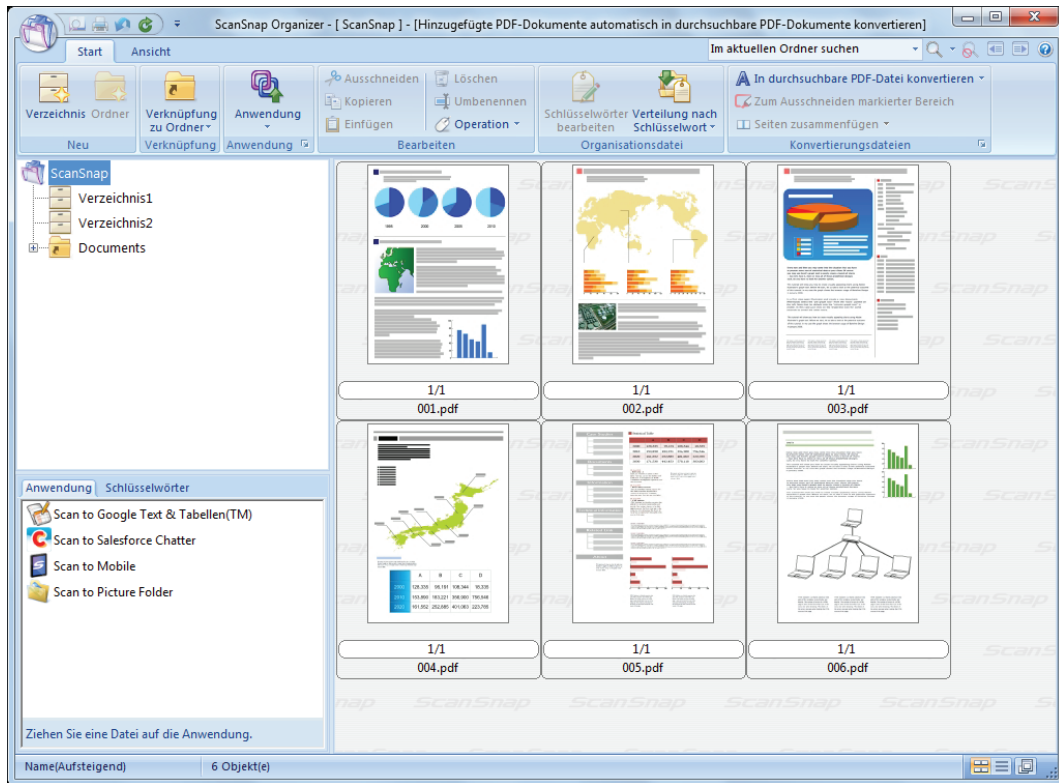

### WICHTIG

- Während das Quick-Menü angezeigt wird, kann kein Scan ausgeführt werden. Warten Sie, bis die Verknüpfung mit ScanSnap Organizer hergestellt wurde, bevor Sie ein weiteres Dokument scannen.
- Verschieben, löschen oder benennen Sie die gescannten Bilder nicht in anderen Anwendungen um, während das Quick-Menü angezeigt wird.

### HINWEIS

- Weitere Informationen zu ScanSnap Organizer finden Sie unter und in der ScanSnap Organizer Hilfe
- Profile können ebenfalls für die Verknüpfungsfunktion verwendet werden. Weitere Informationen finden Sie unter "Profil" (Seite 64).
- ScanSnap Manager kann sich automatisch mit ScanSnap Organizer verknüpfen. Weitere Informationen finden Sie unter "Automatische Verknüpfung mit Anwendungen" (Seite 153).

# Verwalten von Visitenkarten

Dieser Abschnitt beschreibt das Speichern von Visitenkartenbilder und deren Informationen in CardMinder.

## WICHTIG

- Für das Speichern gescannter Visitenkarten in CardMinder werden beim Scannen leere Seiten nicht entfernt, auch wenn Sie die Funktion [Leere Seiten auslassen] aktiviert haben.
- Gescannte Bilder können wie folgt zusammen in CardMinder gespeichert werden:
  - iX500/S1500/S1500M/S1300i/S1300  
Bis zu 500 Blätter (1000 Seiten), inklusive leerer Seiten
  - iX100/S1100i/S1100/SV600  
Bis zu 1000 Seiten, inklusive leerer Seiten

## 1. Klicken Sie im Quick-Menü auf das [CardMinder] Symbol

⇒ Das [CardMinder] Fenster erscheint.

## 2. Überprüfen Sie das Kartenbild und die Texterkennungsergebnisse.

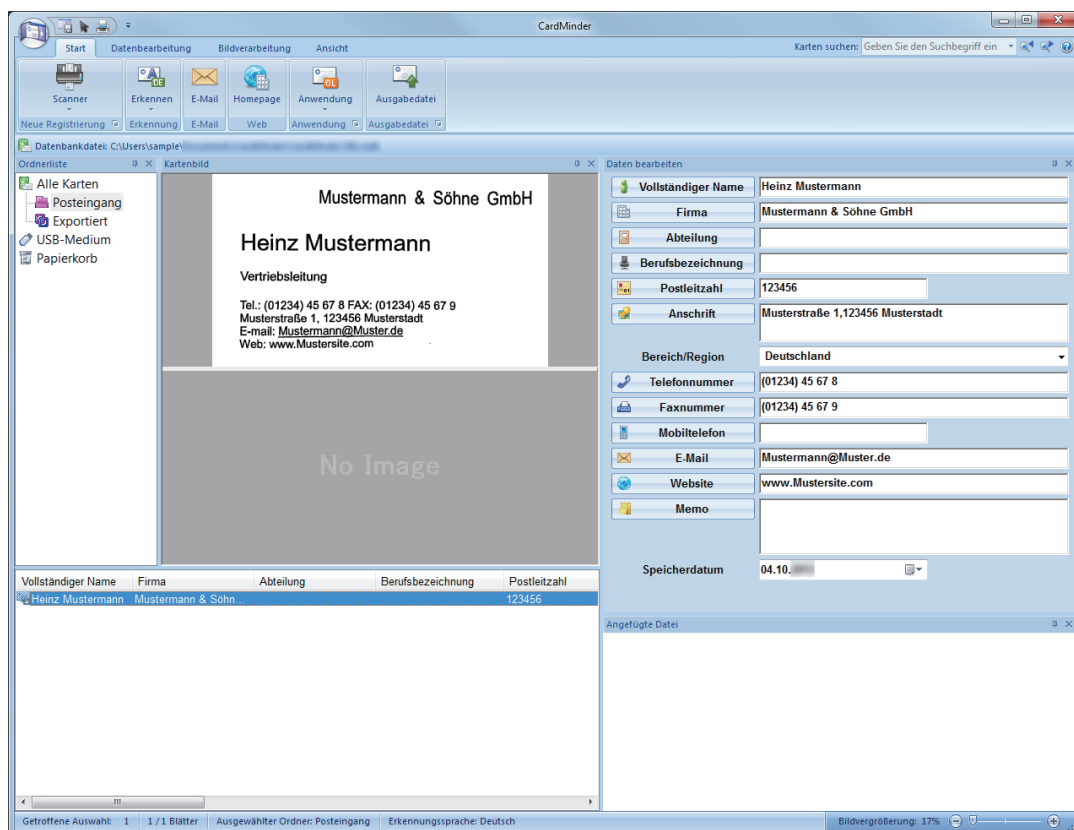

## WICHTIG

- Während das Quick-Menü angezeigt wird, kann kein Scan ausgeführt werden. Warten Sie, bis ScanSnap Manager die Verknüpfung mit CardMinder hergestellt hat, bevor Sie ein weiteres Dokument scannen.

- Verschieben, löschen oder benennen Sie die gescannten Bilder nicht in anderen Anwendungen um, während das Quick-Menü angezeigt wird.

#### HINWEIS

- Weitere Informationen zu den Funktionen und der Verwendung von CardMinder finden Sie in der CardMinder Hilfe.
- Profile können ebenfalls für die Verknüpfungsfunktion verwendet werden. Weitere Informationen finden Sie unter "[Profil](#)" (Seite 64).
- ScanSnap Manager kann sich automatisch mit CardMinder verknüpfen. Weitere Informationen finden Sie unter "[Automatische Verknüpfung mit Anwendungen](#)" (Seite 153).

# Verwalten von gescannten Bildern in einem angegebenen Ordner

Dieser Abschnitt beschreibt das Scannen und Speichern von Dokumenten in einem angegebenen Ordner.

Das in einem angegebenen Ordner gespeicherte gescannte Bild kann über ein Netzwerk mit anderen geteilt werden. Außerdem können dieser Aktion alle Benutzer per E-Mail automatisch über das Speicherverzeichnis der hochgeladenen Datei informiert werden.

## HINWEIS

Das Standard-E-Mail-Programm wird als das zu verknüpfende E-Mail-Programm verwendet.

Auch wenn Sie das standardmäßig eingestellte E-Mail-Programm für diese Funktionen verwenden, ist einer fehlerfreie Interaktion mit ScanSnap Manager unter Umständen nicht immer möglich. Sollte das der Fall sein, kontaktieren Sie bitte dessen Hersteller.

Weitere Informationen zum Verlinken eines E-Mail-Programms finden Sie unter "[E-Mail-Programmeinstellungen](#)" (Seite 29).

## 1. Kicken Sie im Quick-Menü auf das [Scan to Folder] Symbol

⇒ Das [Scan to Folder] Fenster wird angezeigt.

## 2. Überprüfen Sie das gescannte Bild im Vorschaubereich.

Sie können im [Scan to Folder] Fenster auch die Dateinamen und Zielordner ändern und festlegen, ob ein Pfad zu einem Zielordner anderen Benutzern in einer E-Mail mitgeteilt werden soll.

Weitere Informationen zum [Scan to Folder] Fenster finden Sie in der ScanSnap Manager Hilfe.

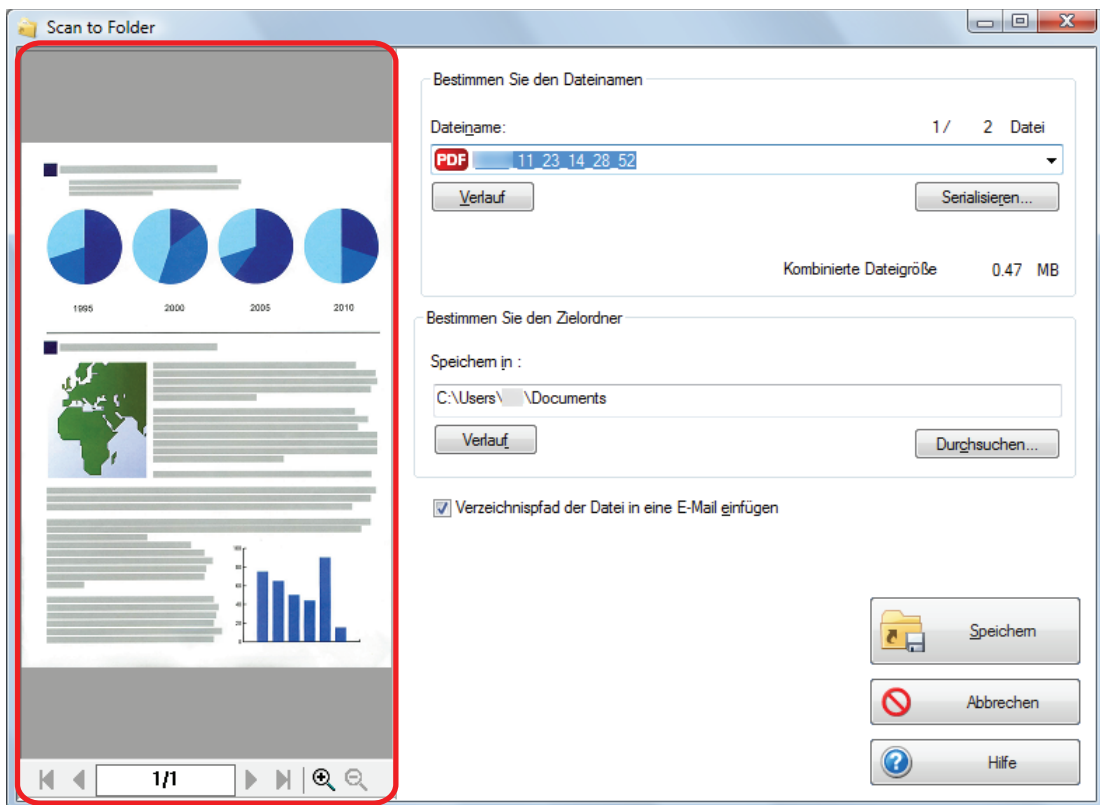

Vorschau

### 3. Klicken Sie auf die [Speichern] Taste.

⇒ Das gescannte Bild wird im angegebenen Ordner gespeichert.

#### HINWEIS

Wenn Sie das [Verzeichnispfad des Zielordners in eine E-Mail einfügen] Kontrollkästchen im [Scan to Folder] Fenster markieren, wird eine neue Meldung mit einer Auflistung des Zielordnerpfads der gespeicherten Datei angezeigt.

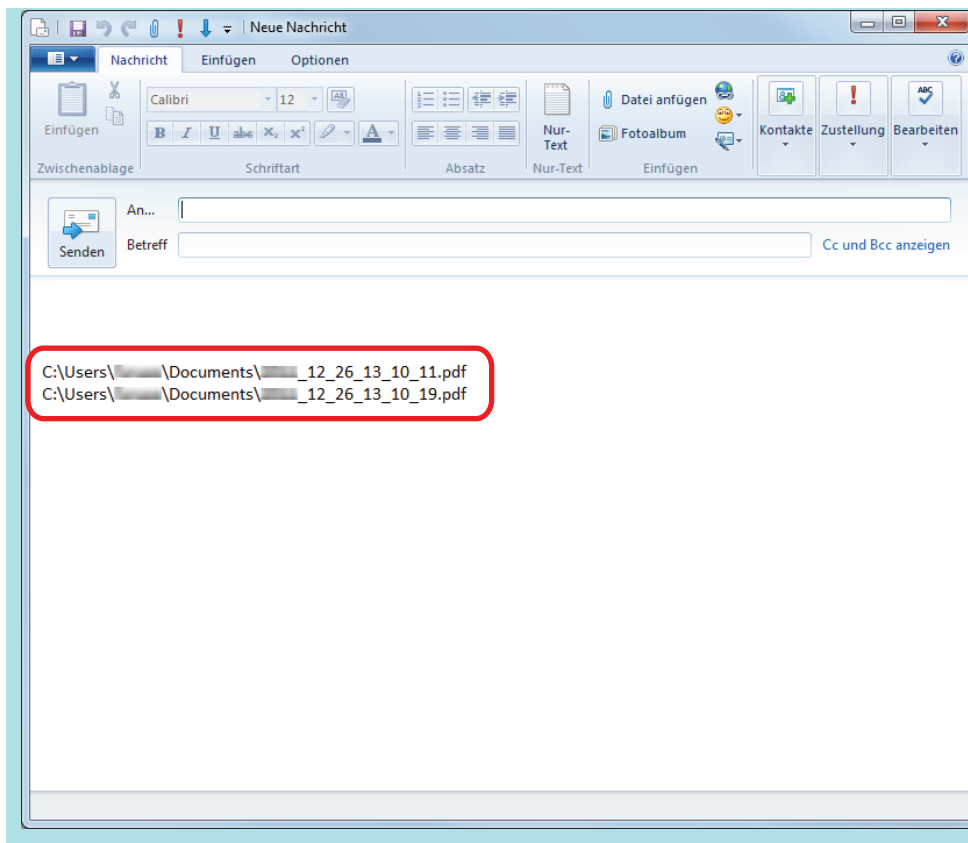

### WICHTIG

- Nach der Anzeige des Quick-Menüs kann kein Scanvorgang gestartet werden, solange das [Scan to Folder] Fenster noch geöffnet ist. Schließen Sie das [Scan to Folder] Fenster, bevor Sie das nächste Dokument scannen.
- Verschieben oder löschen Sie das gescannte Bild in anderen Anwendungen (nachdem das Quick-Menü angezeigt wurde) nicht und benennen Sie dieses auch nicht um, bevor das [Scan to Folder] Fenster geschlossen wurde.

### HINWEIS

Profile können ebenfalls für die Verknüpfungsfunktion verwendet werden. Weitere Informationen finden Sie unter "Profil" (Seite 64).

# Dateien an E-Mails anhängen

Dieser Abschnitt beschreibt das Anfügen gescannter Bilder als Anlage an eine E-Mail.

## HINWEIS

Das Standard-E-Mail-Programm wird als das zu verknüpfende E-Mail-Programm verwendet.

Auch wenn Sie das standardmäßig eingestellte E-Mail-Programm für diese Funktionen verwenden, ist einer fehlerfreie Interaktion mit ScanSnap Manager unter Umständen nicht immer möglich. Sollte das der Fall sein, kontaktieren Sie bitte dessen Hersteller.

Weitere Informationen zum Verlinken eines E-Mail-Programms finden Sie unter "[E-Mail-Programmeinstellungen](#)" (Seite 29).

## 1. Klicken Sie im Quick-Menü auf das [Scan to E-mail] Symbol

⇒ Das [Scan to E-Mail] Fenster wird angezeigt.

## HINWEIS

Sie können die Einstellungen so konfigurieren, dass das [Scan to E-mail] Fenster nicht angezeigt wird. Wenn Sie in der Konfiguration der Einstellungen festlegen, dass das [Scan to E-mail] Fenster nicht angezeigt wird, erscheint eine neue Meldung mit der angehängten Datei.

Weitere Informationen zum Ändern der Einstellungen finden Sie unter "[Ändern der Einstellungen verknüpfter Anwendungen](#)" (Seite 138).

## 2. Überprüfen Sie das gescannte Bild im Vorschaubereich.

Im [Scan to E-mail] Fenster können Sie die Einstellungen zum Anhängen gescannter Bilder an eine E-Mail konfigurieren.

Weitere Informationen zum [Scan to E-mail] Fenster finden Sie in der ScanSnap Manager Hilfe.

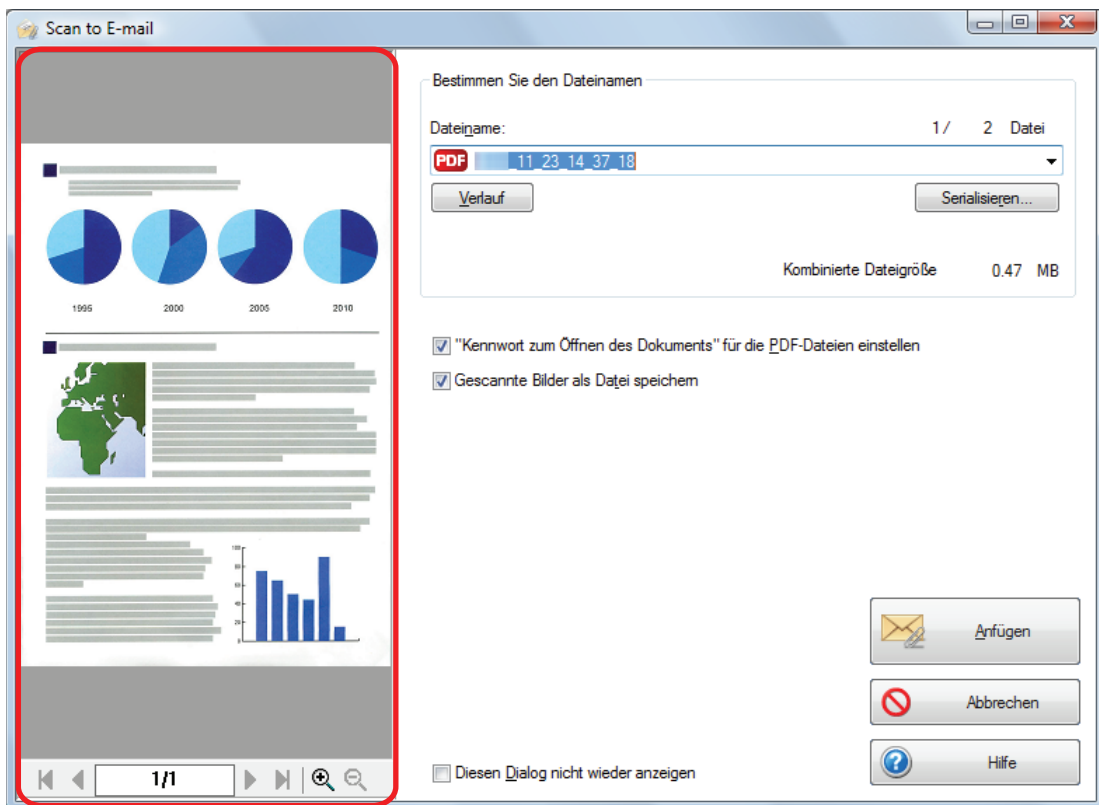

Vorschau

### 3. Klicken Sie auf die [Anfügen] Schaltfläche.

⇒ Es erscheint ein neues E-Mail-Fenster mit der angefügten Datei.

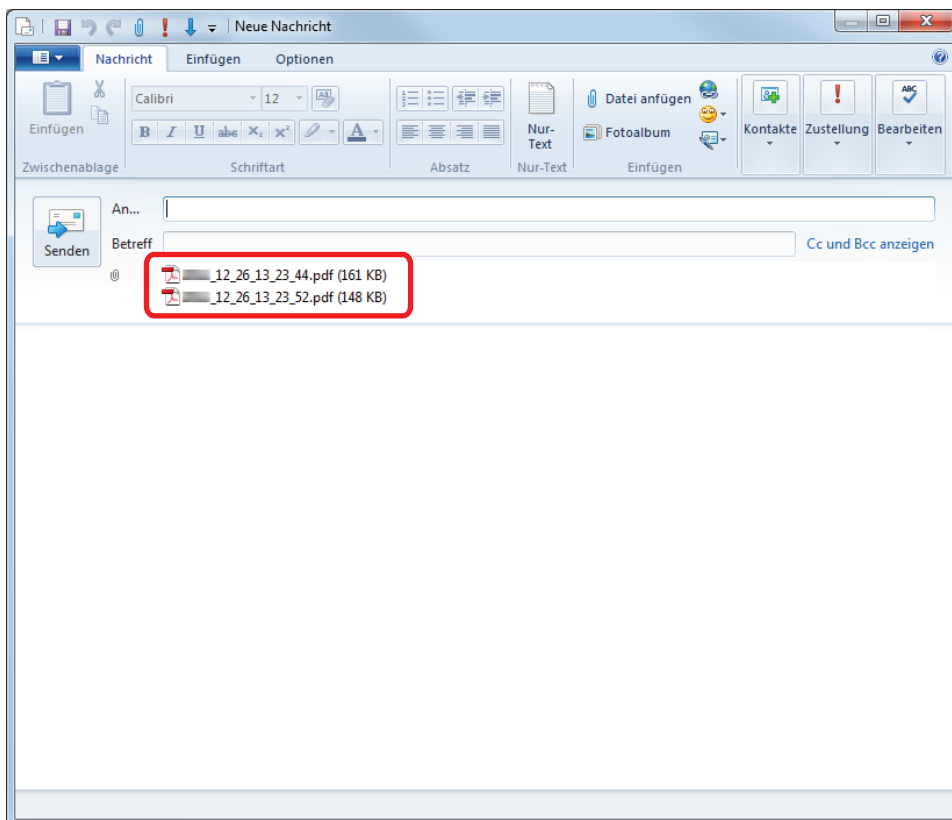

**HINWEIS**

Klicken Sie auf die [Anfügen] Schaltfläche, um das folgende [Scan to E-mail - Kennwort vergeben] Fenster anzuzeigen, wenn Sie das ["Kennwort zum Öffnen des Dokuments" für die PDF-Dateien einstellen] Kontrollkästchen im [Scan to E-mail - Optionen] oder [Scan to E-mail] Fenster markiert haben:

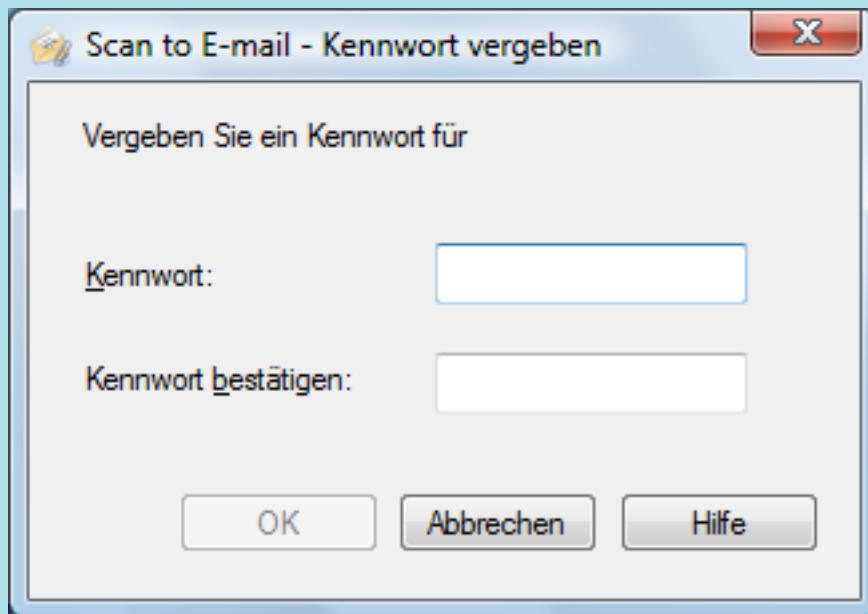

Geben Sie ein Kennwort ein und klicken Sie dann auf die [OK] Schaltfläche.

Klicken Sie auf die [Abbrechen] Schaltfläche, erscheint eine Bestätigungsmeldung, ob ohne Setzen eines Kennworts fortgesetzt werden soll. Möchten Sie kein Kennwort zum Öffnen des Dokuments vergeben, klicken Sie auf die [Ja] Schaltfläche.

**WICHTIG**

- Nach der Anzeige des Quick-Menüs kann kein Scanvorgang gestartet werden, solange das [Scan to E-mail] Fenster noch geöffnet ist. Schließen Sie das [Scan to E-mail] Fenster, bevor Sie das nächste Dokument scannen.
- Verschieben oder löschen Sie das gescannte Bild in anderen Anwendungen (nachdem das Quick-Menü angezeigt wurde) nicht und benennen Sie es auch nicht um, bevor das [Scan to E-mail] Fenster geschlossen wurde.

**HINWEIS**

- Die Einstellungen von [Scan to E-mail] können geändert werden. Weitere Informationen finden Sie unter "[Ändern der Einstellungen verknüpfter Anwendungen](#)" (Seite 138).
- Profile können ebenfalls für die Verknüpfungsfunktion verwendet werden. Weitere Informationen finden Sie unter "[Profil](#)" (Seite 64).
- Gescannte Bilder können ebenfalls über ScanSnap Folder an E-Mails angehängt werden. Weitere Informationen finden Sie unter "[ScanSnap Folder Bedienung](#)" (Seite 80).

---

## E-Mail-Programmeinstellungen

Konfigurieren Sie E-Mail-Programmeinstellungen wie folgt:

### Windows 10

- 1. Wählen Sie [Start] Menü → [Alle Apps] → [Windows System] → [Standardprogramme festlegen] unter [Standardprogramme].**  
⇒ Das [Standardprogramme festlegen] Fenster wird angezeigt.
- 2. Wählen Sie unter [Programme] ein mit ScanSnap Manager zu verknüpfendes E-Mail-Programm aus.**
- 3. Wählen Sie [Standardprogramme festlegen] und klicken Sie auf die [OK] Schaltfläche.**

### Windows 8.1

- 1. Klicken Sie auf der unteren linken Seite des Startbildschirms auf  und klicken Sie unter [Standardprogramme] auf [Standardprogramme festlegen].**  
⇒ Das [Standardprogramme festlegen] Fenster wird angezeigt.
- 2. Wählen Sie unter [Programme] ein mit ScanSnap Manager zu verknüpfendes E-Mail-Programm aus.**
- 3. Wählen Sie [Standardprogramme festlegen] und klicken Sie auf die [OK] Schaltfläche.**

### Windows 8

- 1. Rechtsklicken Sie im Start Bildschirm und wählen [Alle Apps] in der App-Leiste → [Standardprogramme festlegen] unter [Standardprogramme].**  
⇒ Das [Standardprogramme festlegen] Fenster wird angezeigt.
- 2. Wählen Sie unter [Programme] ein mit ScanSnap Manager zu verknüpfendes E-Mail-Programm aus.**
- 3. Wählen Sie [Standardprogramme festlegen] und klicken Sie auf die [OK] Schaltfläche.**

## Windows 7/Windows Vista

- 1. Wählen Sie aus dem [Start] Menü [Standardprogramme] → [Standardprogramme festlegen].**  
⇒ Das [Standardprogramme festlegen] Fenster wird angezeigt.
- 2. Wählen Sie unter [Programme] ein mit ScanSnap Manager zu verknüpfendes E-Mail-Programm aus.**
- 3. Wählen Sie [Standardprogramme festlegen] und klicken Sie auf die [OK] Schaltfläche.**

## Windows XP

Das im Internet Explorer [Extras] Menü → [Internet Optionen] → die [Programme] Registerkarte → [E-mail] ausgewählte E-Mail-Programm wird mit ScanSnap Manager verknüpft.

Wurde kein E-Mail-Programm ausgewählt, wählen ein mit ScanSnap Manager in [E-Mail] zu verknüpfenden Programm aus. Hier auswählbare E-Mail-Programme können für die Verknüpfung mit ScanSnap Manager eingestellt werden.

## Getestete E-Mail-Programme

- Windows Live Mail
- Windows Mail (for Windows Vista)
- Outlook 2013/2010/2007
- Thunderbird Version 38.0.1

# ScanSnap als Kopierer zum Ausgeben gescannter Bilder mit einem Drucker verwenden

Dieser Abschnitt beschreibt, wie Sie gescannte Bilder direkt über einen Drucker ausgeben können. Durch das Verknüpfen eines Druckers mit ScanSnap Manager kann ScanSnap als Kopierer verwendet werden.

## WICHTIG

- Beachten Sie, dass je nach Scanmethode und Papierzustand schwarze Schatten als Linien um die Blattkanten im Ausgabebild erscheinen können. Wird ein solches Ausgabebild gedruckt, erscheinen diese Bildstörungen auch im Ausdruck.
- Wenn im [Scan to Print] Fenster für [Druckqualität] die Einstellung [Normal] gewählt wurde, wird das gescannte Bild unabhängig von der in der [Scanmodus] Registerkarte des ScanSnap Setup Fensters für [Bildqualität] bestimmten Einstellung immer mit einer Auflösung von 150 dpi gedruckt.

## 1. Klicken Sie im Quick-Menü auf das [Scan to Print] Symbol

⇒ Das [Scan to Print] Fenster wird angezeigt.

### HINWEIS

Sie können die Einstellungen so konfigurieren, dass das [Scan to Print] Fenster nicht angezeigt wird. Haben Sie in der Konfiguration der Einstellungen festgelegt, dass das [Scan to Print] Fenster nicht angezeigt wird, wird der Druckvorgang direkt ausgeführt.

Weitere Informationen zum Ändern der Einstellungen finden Sie unter "[Ändern der Einstellungen verknüpfter Anwendungen](#)" (Seite 138).

## 2. Überprüfen Sie das gescannte Bild im Vorschaubereich.

Im [Scan to Print] Fenster können Sie den zu verwendenden Drucker, die Anzahl der Kopien und die Größe der zu druckenden Bilddaten bestimmen. Weiterhin können Sie das gescannte Bild auch im für [Speicherordner für Bilddaten] festgelegten Ordner speichern.

Weitere Informationen zum [Scan to Print] Fenster finden Sie in der ScanSnap Manager Hilfe.

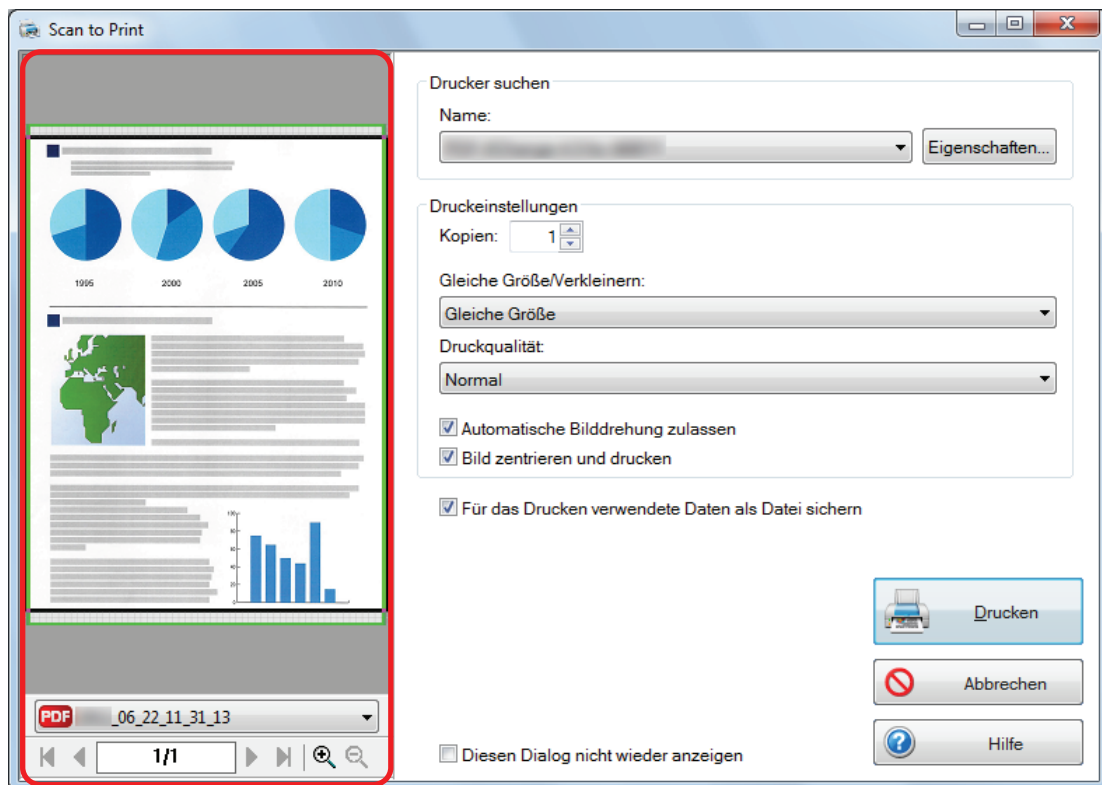

Vorschau

### 3. Klicken Sie auf die [Drucken] Schaltfläche.

⇒ Das gescannte Bild wird gedruckt.

#### WICHTIG

- Nach der Anzeige des Quick-Menüs kann kein Scanvorgang gestartet werden, solange das [Scan to Print] Fenster noch geöffnet ist. Schließen Sie das [Scan to Print] Fenster, bevor Sie das nächste Dokument scannen.
- Verschieben oder löschen Sie das gescannte Bild in anderen Anwendungen (nachdem das Quick-Menü angezeigt wurde) nicht und benennen Sie es auch nicht um, bevor das [Scan to Print] Fenster geschlossen wurde.

#### HINWEIS

- Die Einstellungen für [Scan to Salesforce Chatter] können geändert werden. Weitere Informationen finden Sie unter "[Ändern der Einstellungen verknüpfter Anwendungen](#)" (Seite 138).
- Profile können ebenfalls für die Verknüpfungsfunktion verwendet werden. Weitere Informationen finden Sie unter "[Profil](#)" (Seite 64).

# Verwalten von gescannten Bildern in einem digitalen Verzeichnis

Dieser Abschnitt beschreibt das Speichern gescannter Bilder als PDF- oder JPEG-Dateien in folgende Verzeichnisse:

- Rack2-Filer Smart
- Rack2-Filer

## WICHTIG

Die folgenden Einstellungen sind in in ScanSnap Manager deaktiviert, wenn das gescannte Bild wird in Rack2/Filer Smart gespeichert wird.

- Nach dem Scannen umbenennen
- Hohe Farbkompression

## 1. Klicken Sie im Quick-Menü auf das [Scan to Rack2-Filer Smart] Symbol

oder das [Scan to Rack2-Filer] Symbol

- Rack2-Filer Smart

Ein Ordnerauswahlfenster wird angezeigt.

- In einem vorhandenen Ordner speichern

Wählen Sie den gewünschten Ordner aus und klicken Sie auf [Ordner wählen] Schaltfläche.

- In einem neuen Ordner speichern

Klicken Sie auf die [Neuer Ordner] Schaltfläche.

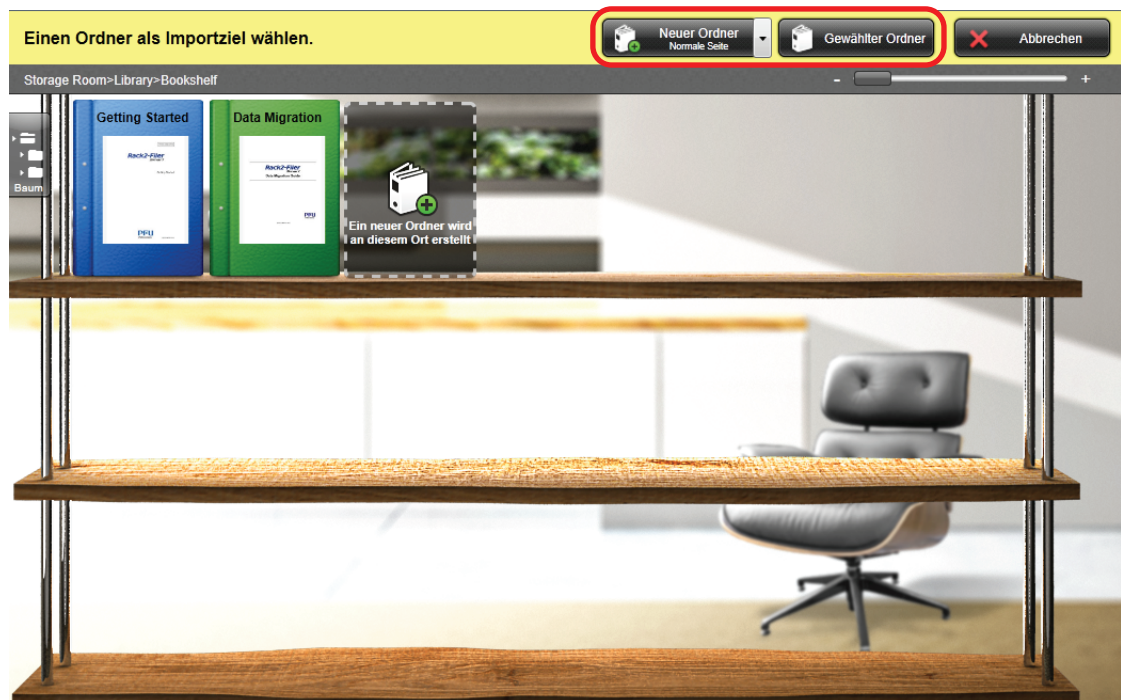

Speichern Sie die im ScanSnap für Rack2-Filer Smart erstellte PDF-Datei mithilfe der Anweisungen im angezeigten Fenster.

- Rack2-Filer

Rack2-Filer startet und die im ScanSnap für Rack2-Filer Smart erstellte PDF-Datei wird gespeichert.

### WICHTIG

- Nach Anzeige des Quick-Menüs und vor Abschließen des Importierens in Rack2-Filer Smart oder Rack2-Filer können Sie kein anderes Dokument zu scannen beginnen. Speichern Sie das gescannte Bild in Rack2-Filer Smart oder Rack2-Filer bevor Sie ein anderes Dokument scannen.
- Verschieben oder löschen Sie das gescannte Bild in anderen Anwendungen (nachdem das Quick-Menü angezeigt wurde) nicht und benennen Sie es auch nicht vor Abschließen des Importierens in Rack2-Filer Smart oder Rack2-Filer um.

### HINWEIS

- Wenn für den SV600 "Scan to Rack2-Filer Smart" mit ScanSnap Manager eine Verknüpfung eingeht, um ein Buch zu scannen, kann das Buch auf Ihrem Computer digital reproduziert werden, wobei sowohl der Inhalt als auch der Buchumschlag und -rücken gescannt werden. Weitere Informationen finden Sie im Handbuch: Erste Schritte.
- Weitere Informationen zu den Funktionen von Rack2-Filer und dessen Verwendung finden Sie in Rack2-Filer Smart - Ihre Anleitung.
- Weitere Informationen zu den Funktionen von Rack2-Filer und dessen Verwendung finden Sie im Rack2-Filer Benutzerhandbuch.
- Die Einstellungen von [Scan to Rack2-Filer Smart] oder [Scan to Rack2-Filer] können geändert werden. Weitere Informationen finden Sie unter "[Ändern der Einstellungen verknüpfter Anwendungen](#)" (Seite 138).
- Profile können ebenfalls für die Verknüpfungsfunktion verwendet werden. Weitere Informationen finden Sie unter "[Profil](#)" (Seite 64).
- Gescannte Bilder können ebenfalls über ScanSnap Folder in Rack2-Filer Smart oder Rack2-Filer gespeichert werden. Weitere Informationen finden Sie unter "[ScanSnap Folder Bedienung](#)" (Seite 80).
- ScanSnap Manager kann sich automatisch mit Rack2-Filer Smart oder Rack2-Filer verknüpfen. Weitere Informationen finden Sie unter "[Automatische Verknüpfung mit Anwendungen](#)" (Seite 153).

# Gemeinsames Verwalten von Notizen und gescannten Bildern

Dieser Abschnitt beschreibt das Speichern gescannter Bilder als PDF- oder JPEG-Dateien in Magic Desktop.

## WICHTIG

Die folgenden Einstellungen sind in in ScanSnap Manager deaktiviert, wenn das gescannte Bild wird in Magic Desktop gespeichert wird.

- Nach dem Scannen umbenennen
- Hohe Farbkompression

## 1. Klicken Sie im Quick-Menü auf das [Scan to Magic Desktop] Symbol

⇒ Magic Desktop startet und die im ScanSnap für Magic Desktop erstellte PDF-Datei wird gespeichert.

## WICHTIG

- Während das Quick-Menü angezeigt wird, kann kein Scan ausgeführt werden. Speichern Sie das gescannte Bild in Magic Desktop bevor Sie ein anderes Dokument scannen.
- Verschieben, löschen oder benennen Sie die gescannten Bilder nicht in anderen Anwendungen um, während das Quick-Menü angezeigt wird.

## HINWEIS

- Weitere Informationen zur Verwendung von Magic Desktop, finden Sie in Magic Desktop - Ihre Anleitung.
- Profile können ebenfalls für die Verknüpfungsfunktion verwendet werden. Weitere Informationen finden Sie unter "[Profil](#)" (Seite 64).
- Gescannte Bilder können ebenfalls über ScanSnap Folder in Magic Desktop gespeichert werden. Weitere Informationen finden Sie unter "[ScanSnap Folder Bedienung](#)" (Seite 80).
- ScanSnap Manager kann sich automatisch mit Magic Desktop verknüpfen. Weitere Informationen finden Sie unter "[Automatische Verknüpfung mit Anwendungen](#)" (Seite 153).

# Daten auf einem Mobilgerät speichern

Dieser Abschnitt beschreibt das Speichern gescannter Bilder als PDF- oder JPEG-Dateien auf Mobilgeräten.

## WICHTIG

- Nur ein Mobilgerät kann am Computer angeschlossen werden.
- Um diese Funktion benutzen zu können, müssen Sie zuerst die ScanSnap Connect Application auf Ihrem Mobilgerät installieren. Laden Sie die ScanSnap Connect Application für Mobilgeräte von Portalen wie dem App Store oder Google Play herunter.

Weitere Informationen zu den von ScanSnap Connect Application unterstützten Betriebssystemen finden Sie auf folgender Webseite:

<http://scansnap.fujitsu.com/g-support/de/>

- Die Anzahl der gescannten Bilddateien und die in einem Vorgang auf Mobilgeräten maximal speicherbare Dateigröße lauten wie folgt:
  - Anzahl der Dateien: Bis zu 100
  - Dateigröße: 2048 MB

## HINWEIS

Es wird das  Symbol im Infobereich angezeigt, wenn [Scan to Mobile] ausgeführt wird. Weitere Informationen finden Sie in der Scan to Mobile Hilfe.

### 1. Klicken Sie im Quick-Menü auf das [Scan to Mobile] Symbol .

⇒ Das [Scan to Mobile] Fenster wird angezeigt.

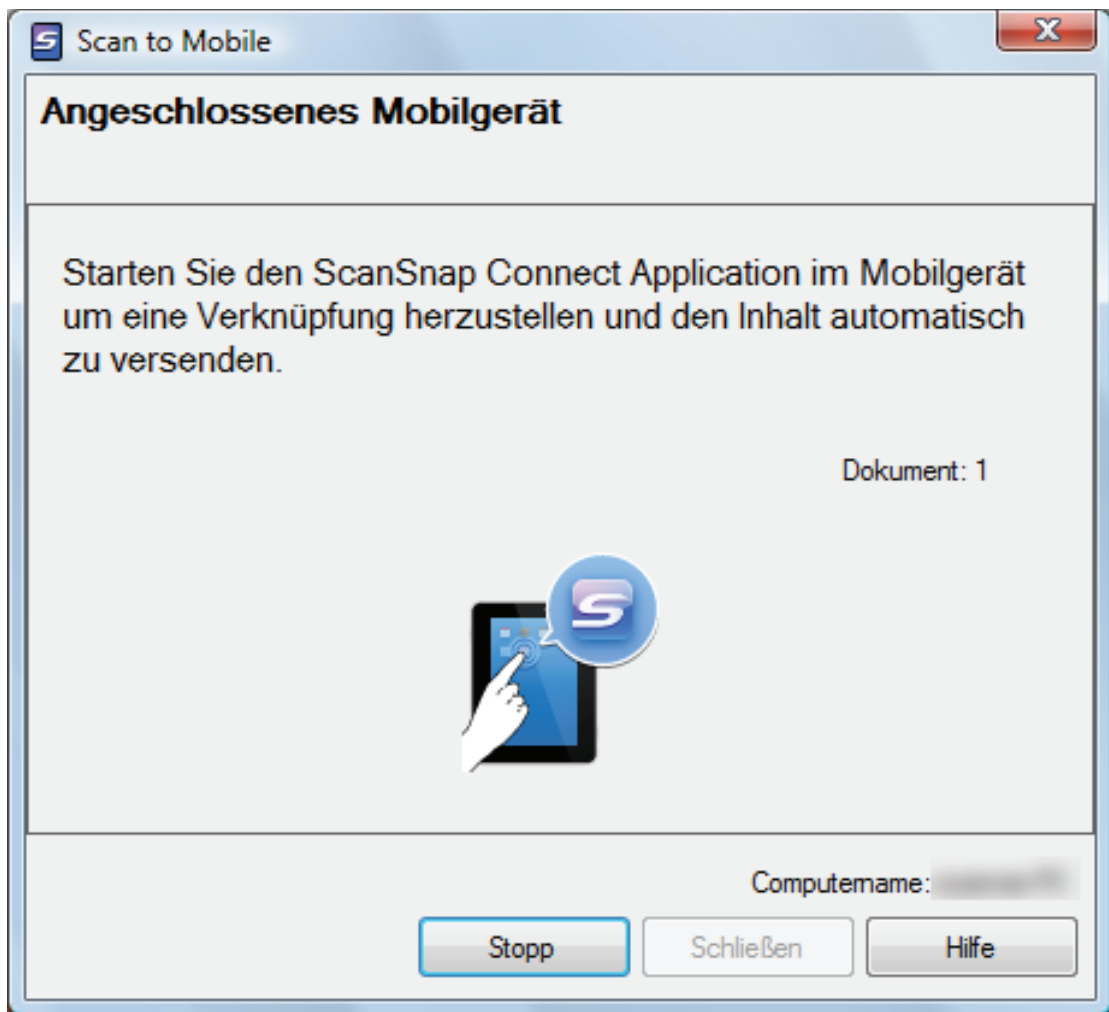

#### HINWEIS

- Klicken Sie in dem Fenster, das beim ersten Start von [Scan to Mobile] angezeigt wird, auf die [OK] Schaltfläche, um das [Scan to Mobile - Grundlegend] Fenster zu öffnen. Geben Sie im [Scan to Mobile - Grundlegend] Fenster ein Kennwort für die Verbindung zum Mobilgerät ein.

Weitere Informationen zu anderen Einstellungen finden Sie in der Scan to Mobile Hilfe.

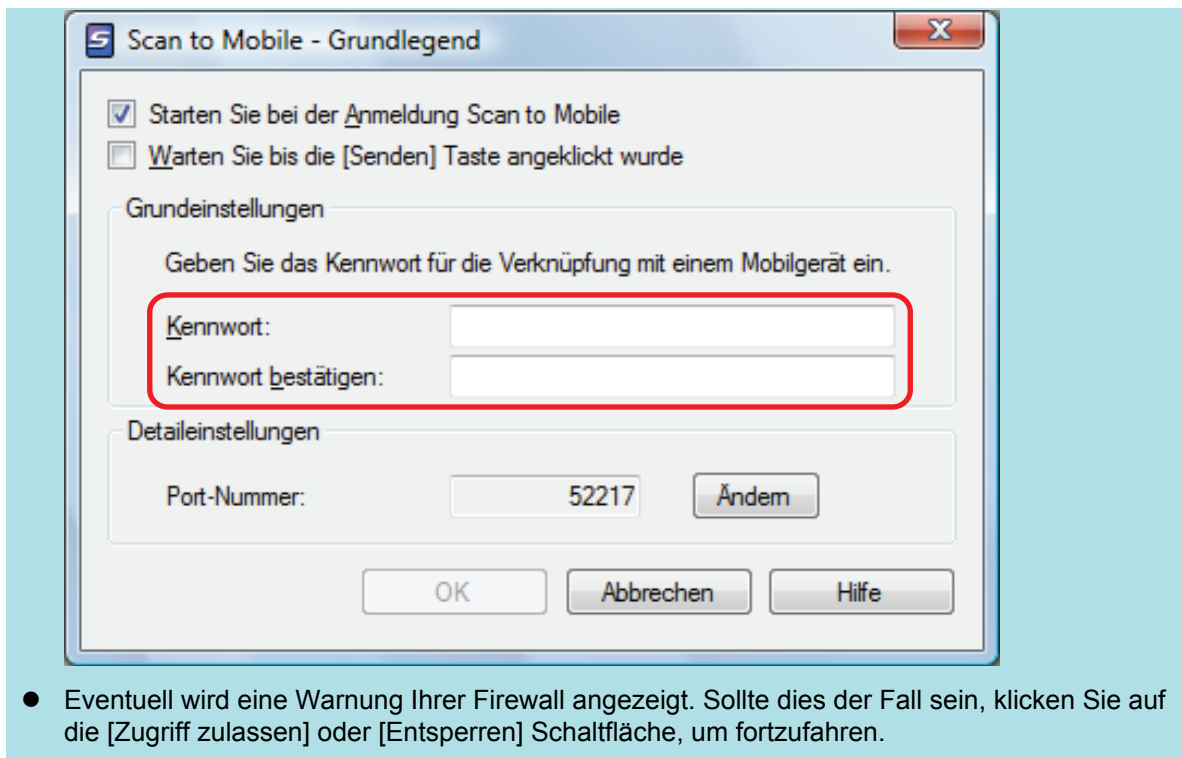

## 2. Stellen Sie eine Verbindung zum Computer über das Mobilgerät her.

Weitere Informationen zum Verbinden eines Mobilgeräts mit dem Computer finden Sie im ScanSnap Connect Application Benutzerhandbuch für Ihr Mobilgerät.

- ⇒ Wenn die Verbindung hergestellt ist, erscheint das [Scan to Mobile] Fenster mit dem derzeit am Computer angeschlossenen Mobilgerät. Das gescannte Bild wird daraufhin auf das Mobilgerät übertragen.

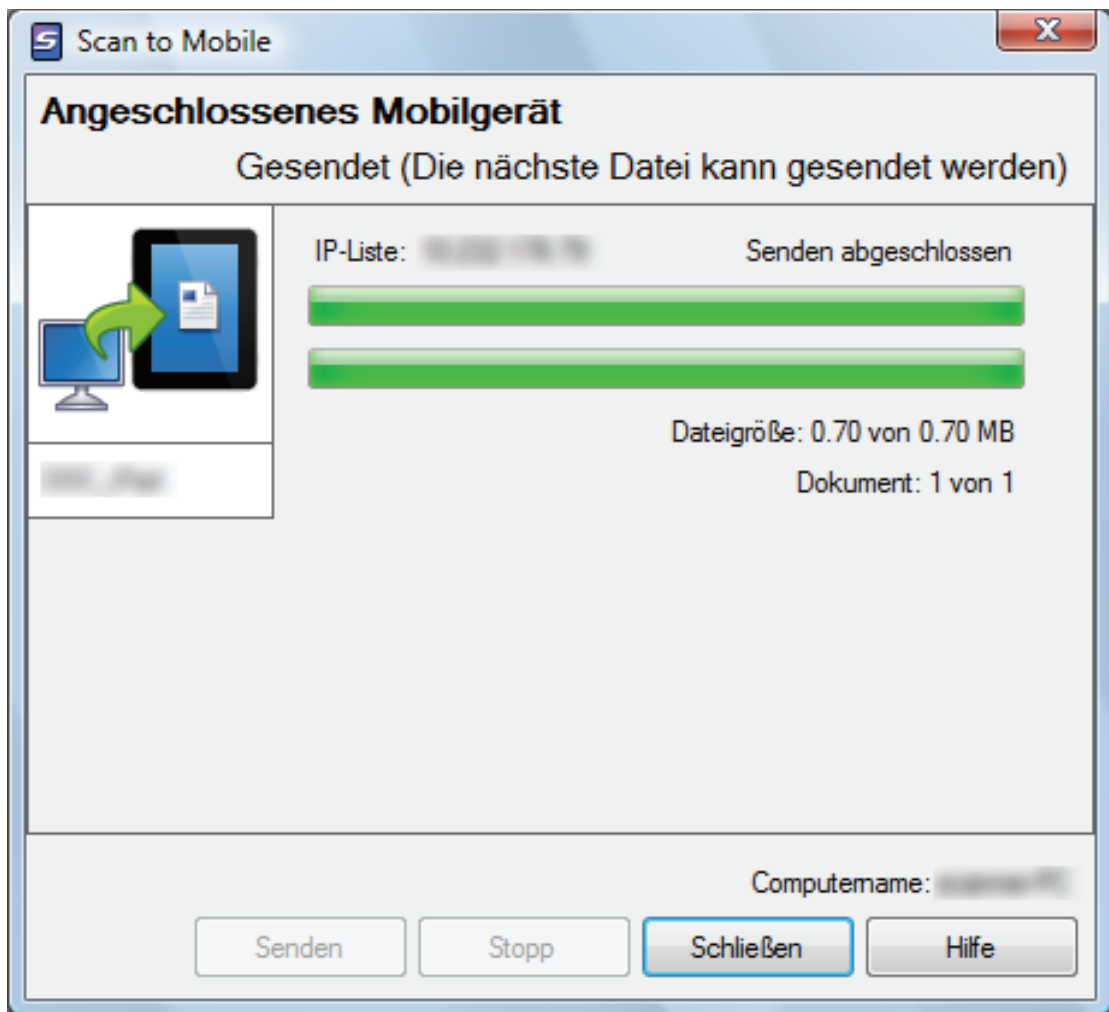
**HINWEIS**

Wenn Sie das [Warten Sie, bis die [Senden] Schaltfläche angeklickt wurde] Kontrollkästchen im [Scan to Mobile - Grundlegend] Fenster markiert haben, wird die [Senden] Schaltfläche im [Scan to Mobile] Fenster angezeigt. Klicken Sie auf die [Senden] Schaltfläche, um das Bild auf das Mobilgerät zu übertragen.

**3. Klicken Sie nach der Übertragung des gescannten Bildes auf die [Schließen] Schaltfläche, um das [Scan to Mobile] Fenster zu schließen.**

**HINWEIS**

Das [Scan to Mobile] Fenster wird automatisch geschlossen, wenn das Mobilgerät vom Computer getrennt wird.

**WICHTIG**

- Während das Quick-Menü angezeigt wird, kann kein Scan ausgeführt werden. Warten Sie vor dem Scannen eines anderen Dokuments, bis ScanSnap Manager eine Verknüpfung mit [Scan to Mobile] hergestellt hat.
- Verschieben, löschen oder benennen Sie die gescannten Bilder nicht in anderen Anwendungen um, während das Quick-Menü angezeigt wird.

## HINWEIS

- Weitere Informationen zu ScanSnap Connect Application für Mobilgeräte finden Sie im ScanSnap Connect Application Benutzerhandbuch für Ihr Mobilgerät.
- Die Einstellungen von [Scan to Mobile] können geändert werden. Weitere Informationen finden Sie unter "[Ändern der Einstellungen verknüpfter Anwendungen](#)" (Seite 138).
- Profile können ebenfalls für die Verknüpfungsfunktion verwendet werden. Weitere Informationen finden Sie unter "[Profil](#)" (Seite 64).
- ScanSnap Manager kann sich automatisch mit Scan to Mobile verknüpfen. Weitere Informationen finden Sie unter "[Automatische Verknüpfung mit Anwendungen](#)" (Seite 153).

# Dateien im Dropbox Ordner speichern

Dieser Abschnitt beschreibt das Speichern gescannter Bilder als PDF- oder JPEG-Dateien in Ihrem Dropbox Ordner.

## WICHTIG

- Sie benötigen ein Dropbox Konto.
- Sie können bis zu 100 Dateien auf einmal in Ihrem Dropbox Ordner speichern.

## HINWEIS

Bei der ersten Anmeldung bei Dropbox nach der Installation von Dropbox für Windows wird automatisch ein Dropbox Ordner erstellt.

Der Dropbox Ordner ist ein Ordner für die Synchronisierung mit Dropbox.

## 1. Klicken Sie im Quick-Menü auf das [Scan to Dropbox] Symbol

⇒ Das [Scan to Dropbox] Fenster wird angezeigt.

### HINWEIS

Sie können die Einstellungen so konfigurieren, dass das [Scan to Dropbox] Fenster nicht angezeigt wird. Haben Sie in der Konfiguration der Einstellungen festgelegt, dass das [Scan to Dropbox] Fenster nicht angezeigt wird, werden gescannte Bilder direkt im Dropbox Ordner gespeichert.

Weitere Informationen zum Ändern der Einstellungen finden Sie unter "[Ändern der Einstellungen verknüpfter Anwendungen](#)" (Seite 138).

## 2. Überprüfen Sie das gescannte Bild im Vorschaubereich.

Im [Scan to Dropbox] Fenster kann die Datei umbenannt und der Dropbox Ordner bestimmt werden.

Weitere Informationen zum [Scan to Dropbox] Fenster finden Sie in der ScanSnap Manager Hilfe.

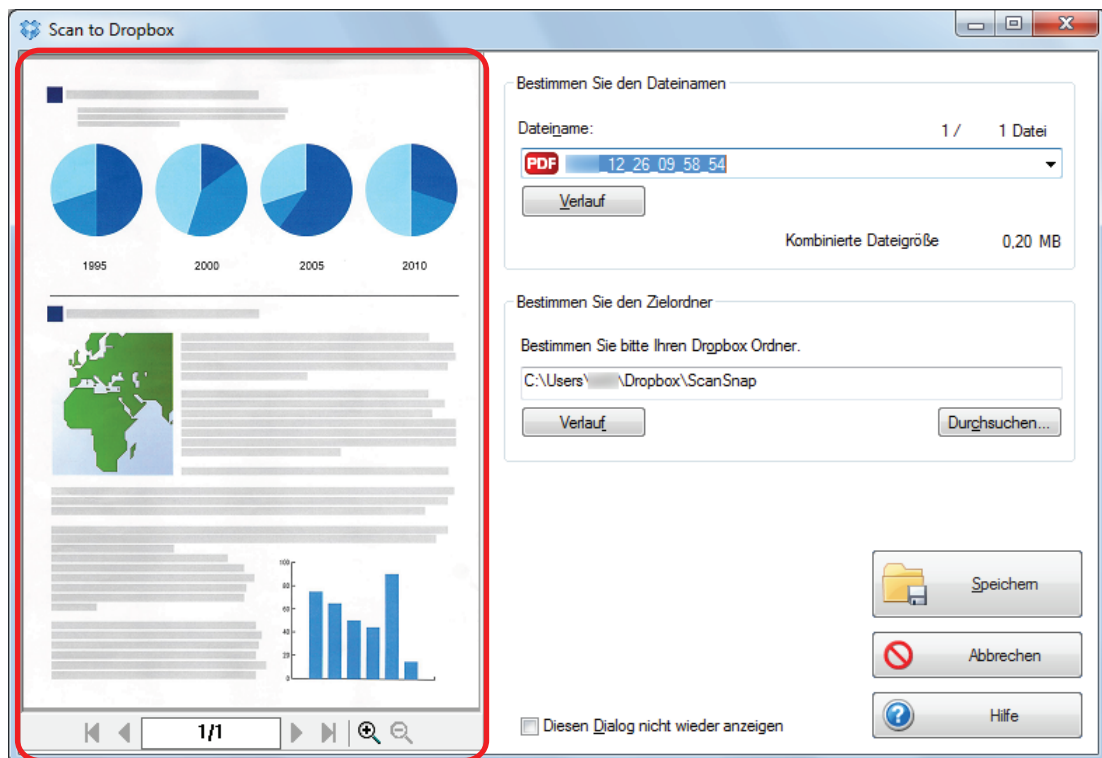

Vorschau

**WICHTIG**

Die Datei wird nur dann mit Dropbox synchronisiert, wenn Sie einen Dropbox Ordner als Zielordner auswählen.

**3. Klicken Sie auf die [Speichern] Taste.**

⇒ Das gescannte Bild wird in Ihrem Dropbox Ordner gespeichert.

**WICHTIG**

- Nach der Anzeige des Quick-Menüs kann kein Scanvorgang gestartet werden, solange das [Scan to Dropbox] Fenster noch geöffnet ist. Schließen Sie das [Scan to Dropbox] Fenster, bevor Sie das nächste Dokument scannen.
- Verschieben, löschen oder benennen Sie die gescannten Bilder nicht in anderen Anwendungen um, während das Quick-Menü angezeigt wird.

**HINWEIS**

- Die Einstellungen von [Scan to Dropbox] können geändert werden. Weitere Informationen finden Sie unter "[Ändern der Einstellungen verknüpfter Anwendungen](#)" (Seite 138).
- Profile können ebenfalls für die Verknüpfungsfunktion verwendet werden. Weitere Informationen finden Sie unter "[Profil](#)" (Seite 64).
- Gescannte Bilder können ebenfalls über ScanSnap Folder in Dropbox gespeichert werden. Weitere Informationen finden Sie unter "[ScanSnap Folder Bedienung](#)" (Seite 80).

# Dokumente in Evernote speichern (als PDF-Datei)

Dieser Abschnitt beschreibt das Speichern gescannter Bilder als PDF-Dateien in Evernote.

Wenn Sie das gescannte Bild nach der Konvertierung in eine durchsuchbare PDF-Datei in Evernote speichern, wird die PDF-Datei dadurch in Evernote durchsuchbar.

## WICHTIG

- Sie müssen ein Evernote Konto erstellen (kostenlos oder kostenpflichtig).
- Damit Sie eine Datei in Evernote speichern können, müssen Sie sich zuerst bei Evernote für Windows anmelden.

## 1. Klicken Sie im Quick-Menü auf das [Scan to Evernote (Document)] Symbol

⇒ Texterkennung wird ausgeführt. Während der Texterkennung wird das folgende Fenster angezeigt:

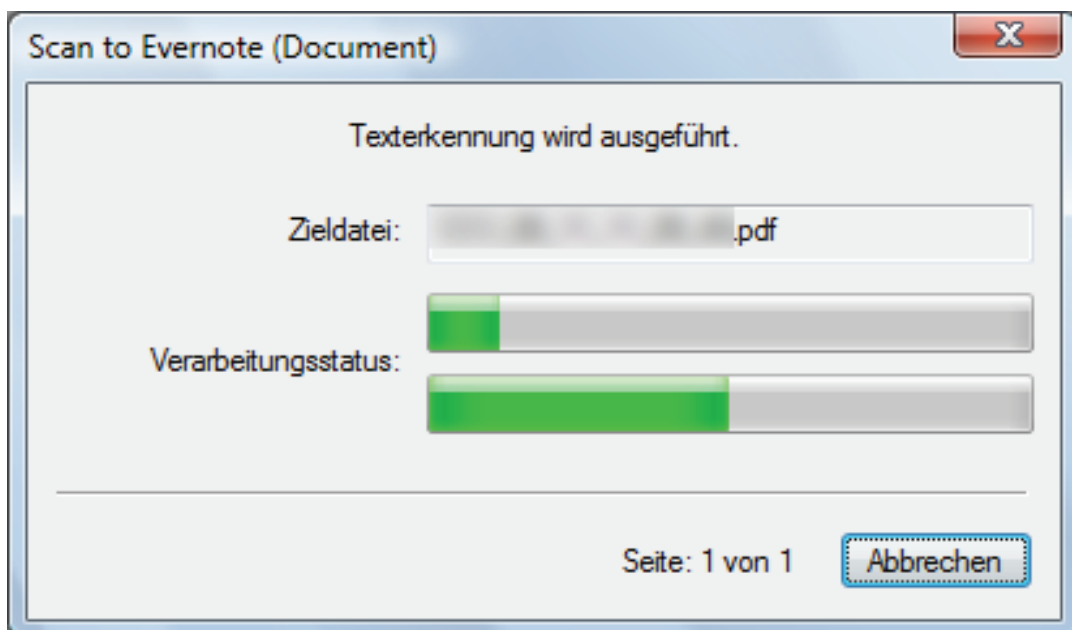

## HINWEIS

- Wenn im ScanSnap Setup Fenster in der [Dateiart] Registerkarte für [Dateiformat] die Option [JPEG (\*.jpg)] ausgewählt ist, wird für jede JPEG-Datei eine separate PDF-Datei erstellt.

Während der Dateierstellung wird das folgende Fenster angezeigt:

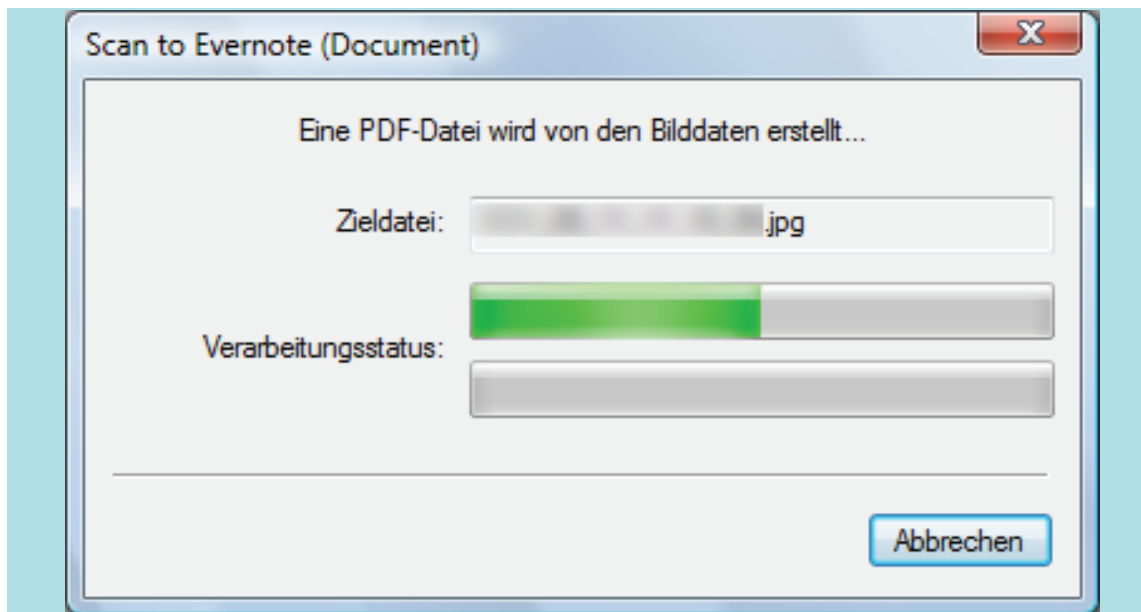

- Beachten Sie, dass die Texterkennung nur für Seiten ausgeführt wird, für die eine Texterkennung noch nicht durchgeführt wurde.

⇒ Evernote für Windows wird gestartet und die PDF-Datei wird in Evernote gespeichert.

### WICHTIG

- Während das Quick-Menü angezeigt wird, kann kein Scan ausgeführt werden. Speichern Sie die PDF-Datei in Evernote, bevor Sie das nächste Dokument scannen.
- Verschieben, löschen oder benennen Sie die gescannten Bilder nicht in anderen Anwendungen um, während das Quick-Menü angezeigt wird.

### HINWEIS

- Auch wenn das gescannte Bild in Evernote gespeichert wurde, verbleibt dieselbe Datei wie das gescannte Bild in dem Ordner, der als [Speicherordner für Bilddaten] im ScanSnap Setup Fenster in der [Speichern] Registerkarte angegeben wurde. Löschen Sie diese Datei, sollte diese nicht weiter benötigt werden.
- Die Einstellungen von [Scan to Evernote (Document)] können geändert werden. Weitere Informationen finden Sie unter "[Ändern der Einstellungen verknüpfter Anwendungen](#)" (Seite 138).
- Profile können ebenfalls für die Verknüpfungsfunktion verwendet werden. Weitere Informationen finden Sie unter "[Profil](#)" (Seite 64).
- Gescannte Bilder können ebenfalls über ScanSnap Folder in Evernote gespeichert werden. Weitere Informationen finden Sie unter "[ScanSnap Folder Bedienung](#)" (Seite 80).

# Handgeschriebene Notizen in Evernote speichern (als JPEG-Datei)

Dieser Abschnitt beschreibt das Speichern gescannter Bilder als JPEG-Dateien in Evernote.

Wenn Sie eine JPEG-Datei in Evernote speichern, wird für den Text (einschließlich handschriftlicher Notizen) eine Texterkennung ausgeführt und die Datei wird somit in Evernote durchsuchbar.

## WICHTIG

- Sie müssen ein Evernote Konto erstellen (kostenlos oder kostenpflichtig).
- Damit Sie eine Datei in Evernote speichern können, müssen Sie sich zuerst bei Evernote für Windows anmelden.

## 1. Klicken Sie im Quick-Menü auf das [Scan to Evernote (Note)] Symbol

⇒ Evernote für Windows wird gestartet und die JPEG-Datei wird in Evernote gespeichert.

### HINWEIS

- Wenn Sie im ScanSnap Setup Fenster in der [Dateiart] Registerkarte für [Dateiformat] die Option [PDF (\*.pdf)] gewählt haben, wird eine JPEG-Datei aus einer PDF-Datei erstellt. Es wird für jede Seite der PDF-Datei eine JPEG-Datei erstellt.

Während der Dateierstellung wird das folgende Fenster angezeigt:

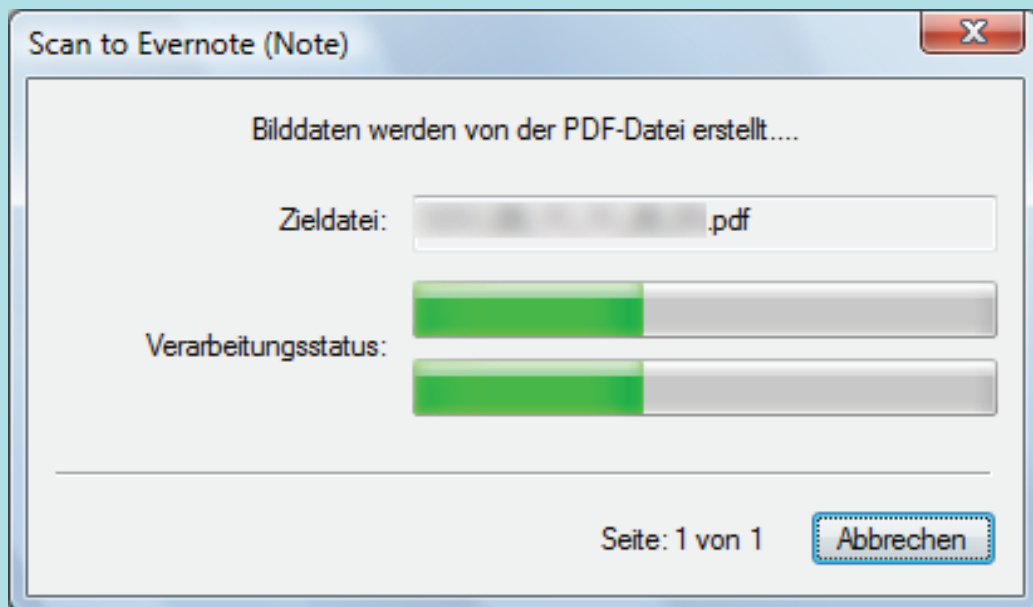

- Wenn Sie im ScanSnap Setup Fenster in der [Dateiart] Registerkarte für [Dateiformat] die Option [PDF (\*.pdf)] gewählt haben, wird automatisch eine vierstellige Seriennummer zu dem Namen der in Evernote zu speichernden Datei hinzugefügt.

Beispiel: Wenn zum Beispiel der Dateiname [ScanSnap] lautet, wird die Datei wie folgt gespeichert:

ScanSnap\_0001, ScanSnap\_0002, ScanSnap\_0003...

- Auch wenn das gescannte Bild in Evernote gespeichert wurde, verbleibt dieselbe Datei wie das gescannte Bild in dem Ordner, der als [Speicherordner für Bilddaten] im ScanSnap Setup

Fenster in der [Speichern] Registerkarte angegeben wurde. Löschen Sie diese Datei, sollte diese nicht weiter benötigt werden.

### WICHTIG

- Während das Quick-Menü angezeigt wird, kann kein Scan ausgeführt werden. Speichern Sie die JPEG-Datei in Evernote, bevor Sie das nächste Dokument scannen.
- Verschieben, löschen oder benennen Sie die gescannten Bilder nicht in anderen Anwendungen um, während das Quick-Menü angezeigt wird.

### HINWEIS

- Profile können ebenfalls für die Verknüpfungsfunktion verwendet werden. Weitere Informationen finden Sie unter "[Profil](#)" (Seite 64).
- Gescannte Bilder können ebenfalls über ScanSnap Folder in Evernote gespeichert werden. Weitere Informationen finden Sie unter "[ScanSnap Folder Bedienung](#)" (Seite 80).

# Dokumente in Google Text & Tabellen speichern

Dieser Abschnitt beschreibt das Speichern gescannter Bilder als PDF-Dateien in Google Text & Tabellen.

## WICHTIG

- Sie müssen ein Google Konto erstellen (kostenlos).
- Scan to Google Text & Tabellen(TM) kann nicht verwendet werden, wenn Sie sich über Proxy mit einer erforderlichen Authentifizierung in das Internet auswählen.

### 1. Klicken Sie im Quick-Menü auf das [Scan to Google Text & Tabellen(TM)]

#### Symbol

⇒ Das [Scan to Google Text & Tabellen(TM)] Fenster wird angezeigt.

### 2. Geben Sie Ihre E-Mail-Adresse und Ihr Passwort ein und klicken Sie auf die [Anmelden] Schaltfläche.

⇒ Ein Fenster erscheint.

### 3. Klicken Sie auf die [Akzeptieren] Schaltfläche.

⇒ Texterkennung wird ausgeführt. Während der Texterkennung wird das folgende Fenster angezeigt:

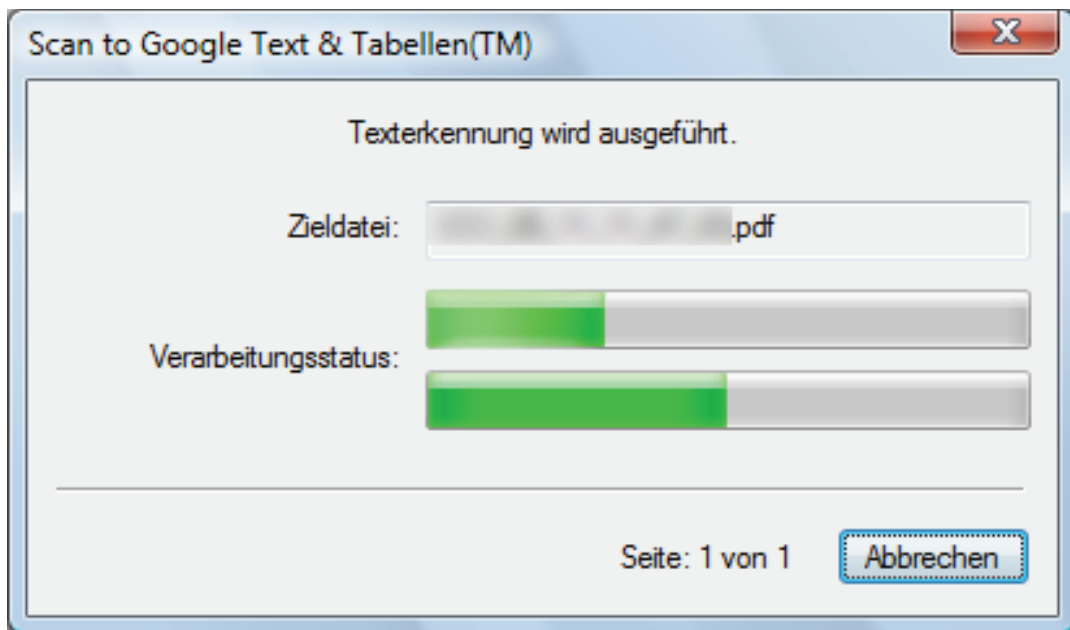

#### HINWEIS

- Wenn im ScanSnap Setup Fenster in der [Dateiart] Registerkarte für [Dateiformat] die Option [JPEG (\*.jpg)] ausgewählt ist, wird für jede JPEG-Datei eine separate PDF-Datei erstellt.

Während der Dateierstellung wird das folgende Fenster angezeigt:

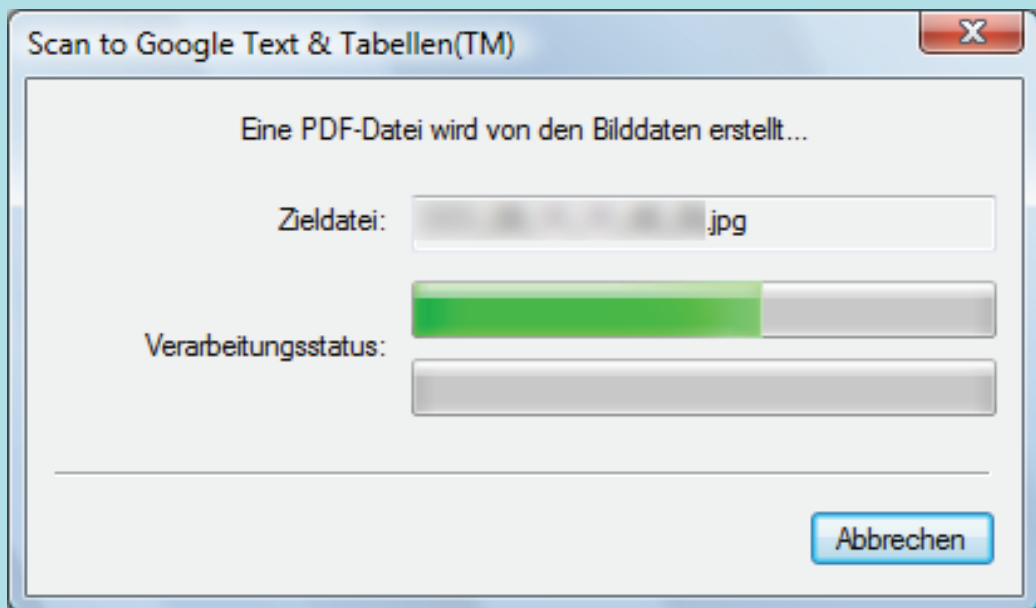

- Beachten Sie, dass die Texterkennung nur für Seiten ausgeführt wird, für die eine Texterkennung noch nicht durchgeführt wurde.

⇒ Die Daten werden Google Text & Tabellen gespeichert.

4. Klicken Sie auf die [Schließen] Schaltfläche zum Schließen des [Scan to Google Text & Tabellen(TM)] Fensters nach dem Speichern.

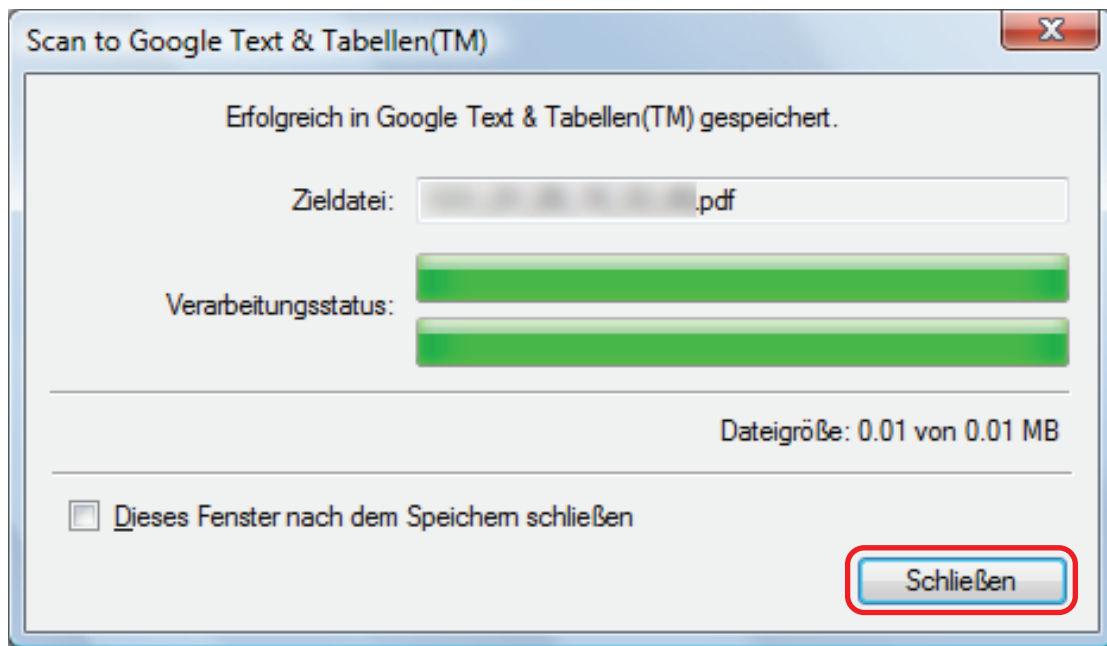

Google Text & Tabellen startet nach dem Speichern nicht. Um die gespeicherte PDF-Datei zu überprüfen, starten Sie Ihren Browser und melden Sie sich dann in Google Text & Tabellen an.

### WICHTIG

- Während das Quick-Menü angezeigt wird, kann kein Scan ausgeführt werden. Speichern Sie daher vor dem Scannen des nächsten Dokuments die PDF-Datei in Google Text & Tabellen.
- Verschieben, löschen oder benennen Sie die gescannten Bilder nicht in anderen Anwendungen um, während das Quick-Menü angezeigt wird.

### HINWEIS

- Die Einstellungen für [Scan to Google Text & Tabellen(TM)] können geändert werden. Weitere Informationen finden Sie unter "[Ändern der Einstellungen verknüpfter Anwendungen](#)" (Seite 138).
- Profile können ebenfalls für die Verknüpfungsfunktion verwendet werden. Weitere Informationen finden Sie unter "[Profil](#)" (Seite 64).
- ScanSnap Folder kann auch verwendet werden, um gescannte Bilder in Google Text & Tabellen zu speichern. Weitere Informationen finden Sie unter "[ScanSnap Folder Bedienung](#)" (Seite 80).

## In Salesforce Chatter posten

Dieser Abschnitt beschreibt das Posten von gescannten PDF- oder JPEG-Dateien in Salesforce Chatter.

### WICHTIG

- Eine Salesforce CRM Lizenz ist separat erforderlich.
- ScanSnap Manager kann eine Verknüpfung mit folgenden Salesforce Editionen herstellen:
  - Unlimited
  - Enterprise
- Maximal 100 gescannte Bilder können gleichzeitig zu Salesforce Chatter gepostet werden.
- [Scan to Salesforce Chatter] steht nicht zu Verfügung, wenn Sie sich über Proxy mit einer Authentifizierung in das Internet einwählen.

### 1. Klicken Sie im Quick-Menü auf das [Scan to Salesforce Chatter] Symbol

⇒ Das [Scan to Salesforce Chatter - Anmelden] Fenster wird angezeigt.

### 2. Geben Sie Ihren Namen und Ihr Kennwort ein und klicken Sie dann auf die [OK] Schaltfläche.

Geben Sie, falls erforderlich, einen Sicherheitstoken ein.

### WICHTIG

Wenn der Computer von mehreren Benutzern genutzt wird, ermöglicht die gemeinsame Umgebung anderen Benutzern automatisch die Anmeldung bei Salesforce, wenn das [Benutzerkonteninformationen speichern] Kontrollkästchen markiert ist.

Markieren Sie zur Vermeidung dieser Situation das [Benutzerkonteninformationen speichern] Kontrollkästchen nicht.

⇒ Das [Scan to Salesforce Chatter] Fenster wird angezeigt.

### 3. Überprüfen Sie das gescannte Bild im Vorschaubereich.

Sie können die Einstellungen für das Scannen an Salesforce Chatter im [Scan to Salesforce Chatter] Fenster konfigurieren.

Weitere Informationen zum [Scan to Salesforce Chatter] Fenster finden Sie in der ScanSnap Manager Hilfe.

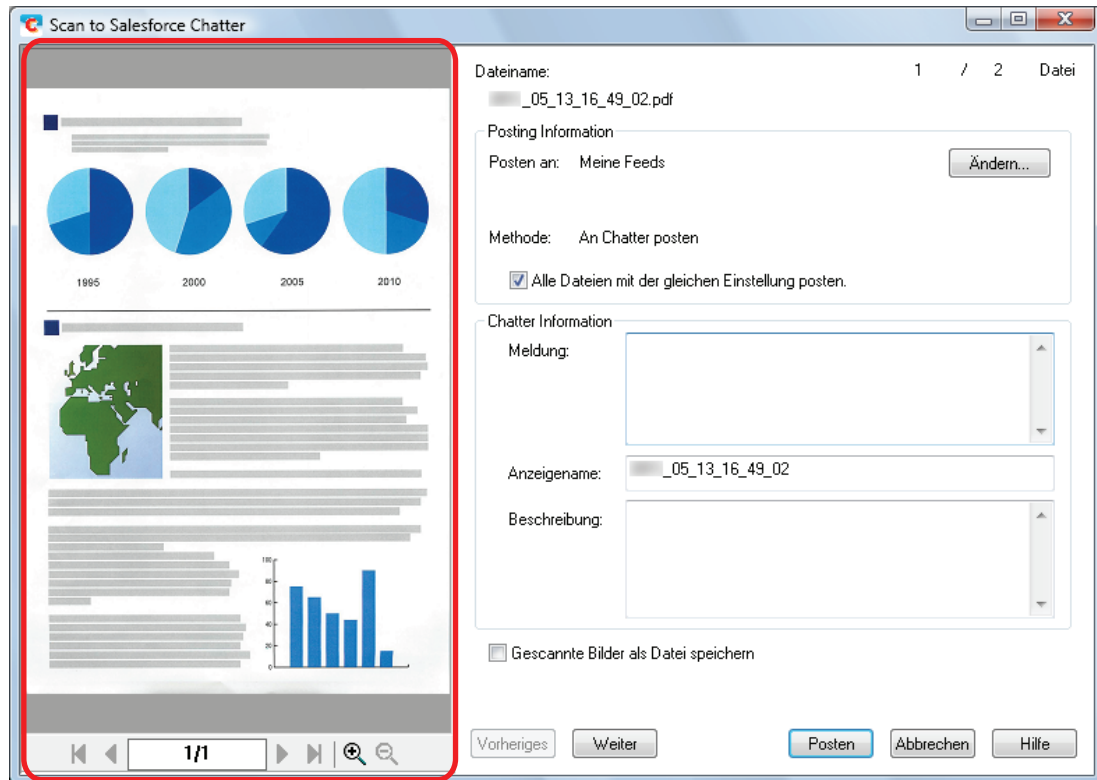

Vorschau

### 4. Klicken Sie auf die [Posten] Schaltfläche.

⇒ Die Daten werden in Salesforce Chatter gepostet.

### 5. Klicken Sie nach dem Posten auf die [Schließen] Schaltfläche zum Schließen des [Scan to Salesforce Chatter] Fensters.

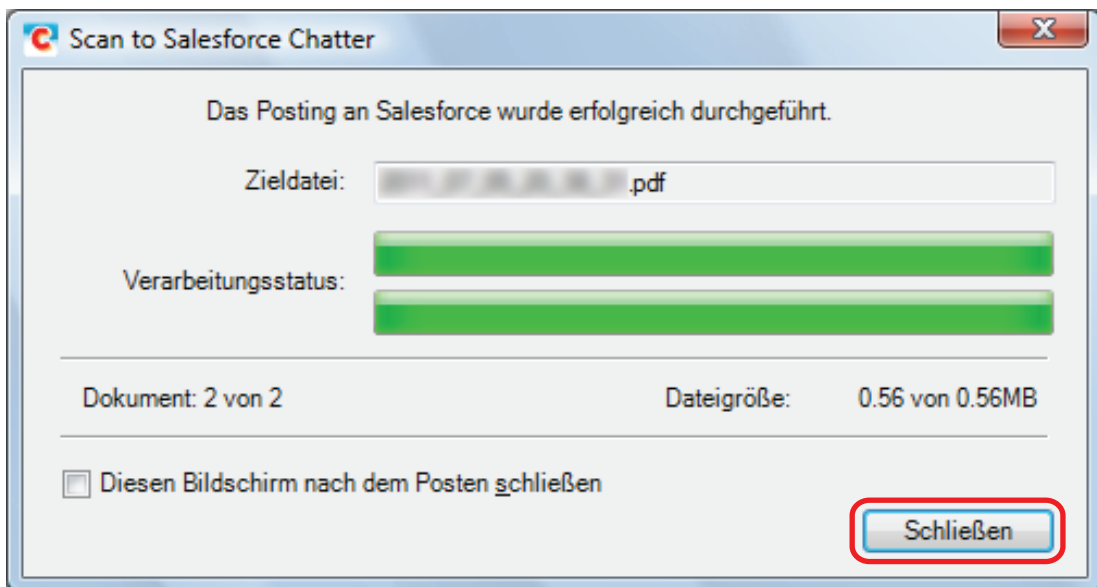

Salesforce startet nicht nachdem die Datei gepostet wurde. Um zu überprüfen, ob das gescannte Bild korrekt gespeichert wurde, starten Sie bitte Ihren Browser und melden Sie sich in Salesforce an.

### WICHTIG

- Nach der Anzeige des Quick-Menüs kann kein Scanvorgang gestartet werden, solange das [Scan to Salesforce Chatter] Fenster noch geöffnet ist. Schließen Sie das [Scan to Salesforce Chatter] Fenster, bevor Sie das nächste Dokument scannen.
- Verschieben, löschen oder benennen Sie die gescannten Bilder nicht in anderen Anwendungen um, während das Quick-Menü angezeigt wird.

### HINWEIS

- Die Einstellungen für [Scan to Salesforce Chatter] können geändert werden. Weitere Informationen finden Sie unter "[Ändern der Einstellungen verknüpfter Anwendungen](#)" (Seite 138).
- Profile können ebenfalls für die Verknüpfungsfunktion verwendet werden. Weitere Informationen finden Sie unter "[Profil](#)" (Seite 64).
- ScanSnap Folder kann auch verwendet werden, um gescannte Bilder nach Salesforce Chatter zu versenden. Weitere Informationen finden Sie unter "[ScanSnap Folder Bedienung](#)" (Seite 80).

# Daten in Ihrem SugarSync Ordner speichern

Dieser Abschnitt beschreibt das Speichern gescannter Bilder als PDF- oder JPEG-Dateien in Ihrem SugarSync Ordner.

## WICHTIG

- Sie benötigen ein SugarSync Konto.
- Sie können bis zu 100 Dateien auf einmal in Ihrem SugarSync Ordner speichern.

## HINWEIS

Wenn Sie sich nach der Installation von SugarSync Manager für Windows zum ersten Mal bei SugarSync anmelden, wird automatisch der My SugarSync Ordner erstellt.

My SugarSync ist ein Synchronisationsordner für SugarSync.

## 1. Klicken Sie im Quick-Menü auf das [Scan to SugarSync] Symbol

⇒ Das [Scan to SugarSync] Fenster wird angezeigt.

### HINWEIS

Sie können die Einstellungen so konfigurieren, dass das [Scan to SugarSync] Fenster nicht angezeigt wird. Haben Sie in der Konfiguration der Einstellungen festgelegt, dass das [Scan to SugarSync] Fenster nicht angezeigt wird, werden gescannte Bilder direkt im Synchronisationsordner SugarSync gespeichert.

Weitere Informationen zum Ändern der Einstellungen finden Sie unter "[Ändern der Einstellungen verknüpfter Anwendungen](#)" (Seite 138).

## 2. Überprüfen Sie das gescannte Bild im Vorschaubereich.

Im [Scan to SugarSync] Fenster kann die Datei umbenannt und der SugarSync Ordner bestimmt werden.

Weitere Informationen zum [Scan to SugarSync] Fenster finden Sie in der ScanSnap Manager Hilfe.

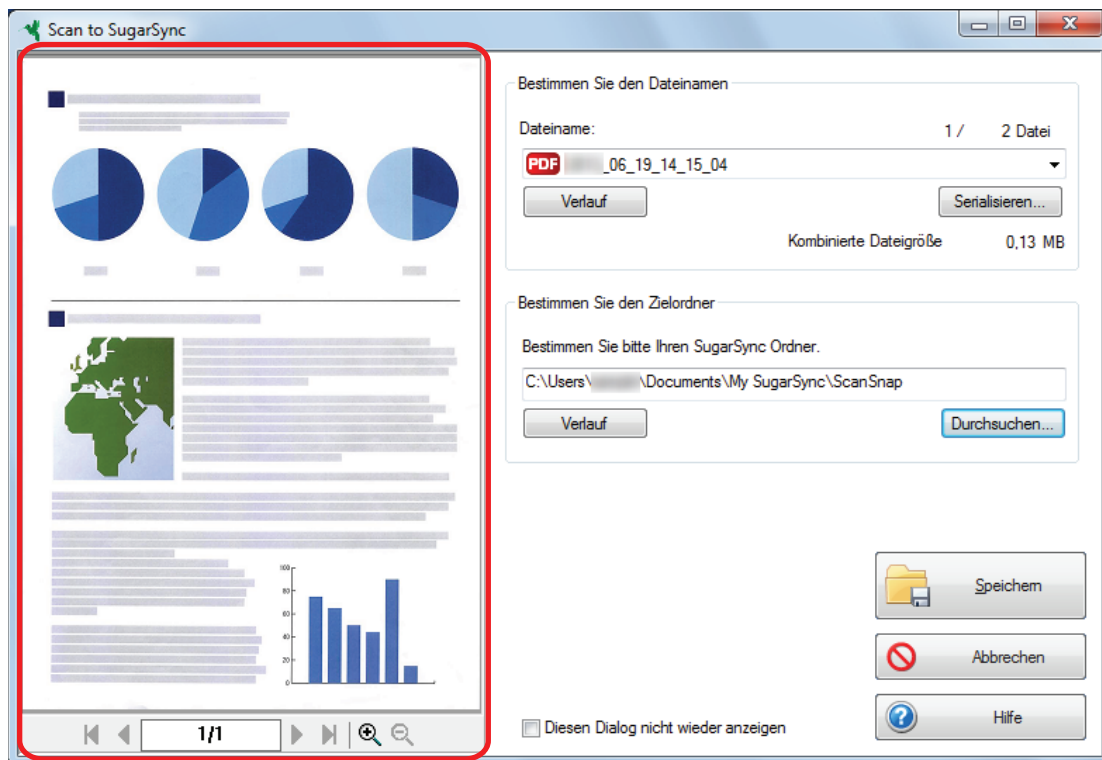

Vorschau

**WICHTIG**

Die Datei wird nur mit SugarSync synchronisiert, wenn Sie einen SugarSync Ordner als Ziel angeben.

**3. Klicken Sie auf die [Speichern] Taste.**

⇒ Das gescannte Bild wird in Ihrem SugarSync Ordner gespeichert.

**WICHTIG**

- Nach der Anzeige des Quick-Menüs kann kein Scanvorgang gestartet werden, solange das [Scan to SugarSync] Fenster noch geöffnet ist. Schließen Sie das [Scan to SugarSync] Fenster, bevor Sie das nächste Dokument scannen.
- Verschieben oder löschen Sie das gescannte Bild in anderen Anwendungen (nachdem das Quick-Menü angezeigt wurde) nicht und benennen Sie es auch nicht um, bevor das [Scan to SugarSync] Fenster geschlossen wurde.

**HINWEIS**

- Die Einstellungen von [Scan to SugarSync] können geändert werden. Weitere Informationen finden Sie unter "[Ändern der Einstellungen verknüpfter Anwendungen](#)" (Seite 138).
- Profile können ebenfalls für die Verknüpfungsfunktion verwendet werden. Weitere Informationen finden Sie unter "[Profil](#)" (Seite 64).
- Gescannte Bilder können ebenfalls über ScanSnap Folder in SugarSync gespeichert werden. Weitere Informationen finden Sie unter "[ScanSnap Folder Bedienung](#)" (Seite 80).

# In Word, Excel, oder PowerPoint-Dokumente konvertieren

Dieser Abschnitt beschreibt das Konvertieren gescannter Bilder in Word/Excel/PowerPoint-Dokumente mit der im Lieferumfang von ScanSnap enthaltenen Software ABBYY FineReader for ScanSnap.

## WICHTIG

- Die konvertierten Daten werden in einem der folgenden Formate gespeichert:
  - ABBYY Scan to Word: DOCX-Format (.docx)
  - ABBYY Scan to Excel(R): XLSX-Format (.xlsx)
  - ABBYY Scan to PowerPoint(R): PPTX-Format (.pptx)
- Führen Sie die Benutzerregistrierung für Word, Excel und PowerPoint aus, damit Sie diese Programme zum Öffnen und Überprüfen von in Word-, Excel- oder PowerPoint-Dateien konvertierten Dokumenten verwenden können.
- Weitere Informationen zu den von ABBYY FineReader for ScanSnap unterstützten Anwendungen und deren Versionen erhalten Sie im Benutzerhandbuch von ABBYY FineReader for ScanSnap. Aktivieren Sie die unterstützten Anwendungen, nachdem Sie sie installiert haben.
- Führen Sie diese Funktion nicht aus, während Word, Excel oder PowerPoint geöffnet ist. Während der Ausführung dieser Funktion darf analog hierzu auch weder Word, Excel noch PowerPoint verwendet werden. Andernfalls wird möglicherweise die Meldung angezeigt, dass der Aufruf vom Aufrufempfänger abgelehnt wurde, und das Konvertierungsergebnis wird nicht angezeigt.
- Weitere Informationen zur OCR-Funktion von ABBYY FineReader for ScanSnap finden Sie unter "[Texterkennungsfunktion \(OCR\) von ABBYY FineReader for ScanSnap](#)" (Seite 57).

**1. Klicken Sie im Quick-Menü auf das [ABBYY Scan to Word] Symbol**

**[ABBYY Scan to Excel(R)] Symbol**

**oder [ABBYY Scan to**

**PowerPoint(R)] Symbol**

⇒ Das folgende Fenster wird angezeigt und die Konvertierung beginnt.

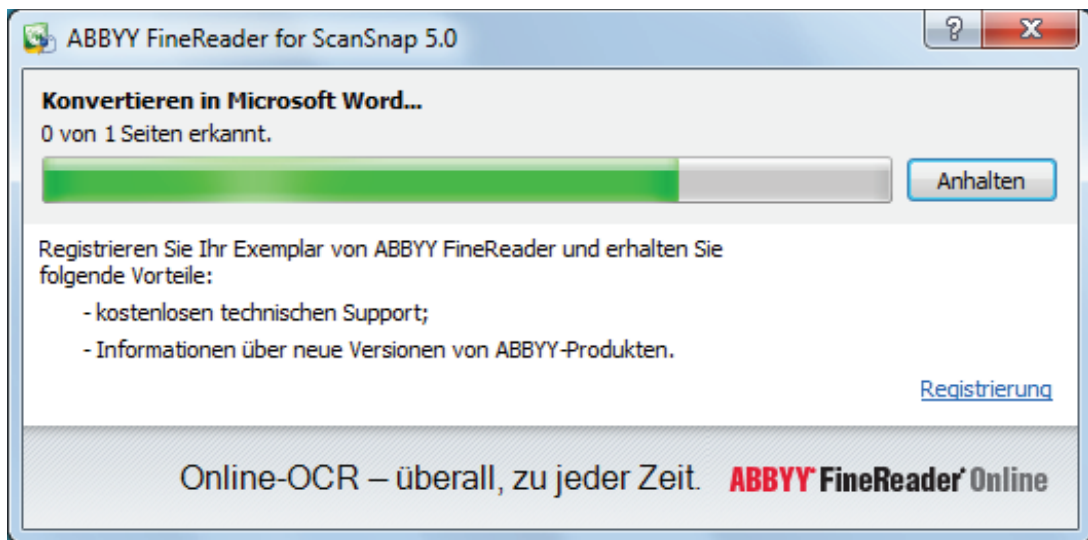

⇒ Nach der Konvertierung wird Word, Excel oder PowerPoint zur Anzeige der konvertierten Datei gestartet.

### WICHTIG

- Während das Quick-Menü angezeigt wird, kann kein Scan ausgeführt werden. Warten Sie vor dem Scannen eines anderen Dokuments bis die Konvertierung abgeschlossen wurde.
- Verschieben, löschen oder benennen Sie die gescannten Bilder nicht in anderen Anwendungen um, während das Quick-Menü angezeigt wird.

### HINWEIS

- Die Einstellungen für [ABBYY Scan to Word], [ABBYY Scan to Excel(R)] oder [ABBYY Scan to PowerPoint(R)] können geändert werden. Weitere Informationen finden Sie unter "[Ändern der Einstellungen verknüpfter Anwendungen](#)" (Seite 138).
- Profile können ebenfalls für die Verknüpfungsfunktion verwendet werden. Weitere Informationen finden Sie unter "[Profil](#)" (Seite 64).

## Texterkennungsfunktion (OCR) von ABBYY FineReader for ScanSnap

Dieser Abschnitt beschreibt die OCR-Funktion (OCR: Optical Character Recognition, English für Texterkennung) von ABBYY FineReader for ScanSnap.

### ABBYY FineReader for ScanSnap Überblick

ABBYY FineReader for ScanSnap wurde exklusiv für die Verwendung mit ScanSnap konzipiert. Dieses Programm ist daher nur in der Lage, für mit ScanSnap erstellte PDF-Dateien eine Texterkennung auszuführen. Mit anderen Anwendungen erstellte PDF-Dateien (z.B. mit Adobe Acrobat) können mit dieser Funktion nicht konvertiert werden.

### Merkmale der OCR-Funktion

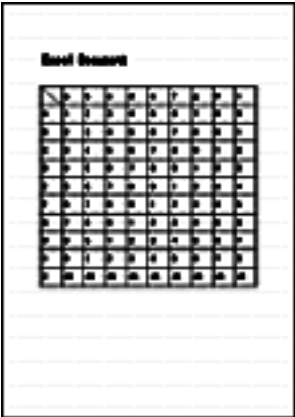
Die OCR-Funktion hat folgende Eigenschaften: Überprüfen Sie bitte vor dem Ausführen der Texterkennung anhand folgender Richtlinien, ob die verwendeten Dokumente hierfür geeignet sind:

Anwendung	Für die Texterkennung geeignet	Nicht für die Texterkennung geeignet
ABBYY Scan to Word	Dokumente mit einem einfachen ein- oder zweispaltigen Seitenaufbau 	Dokumente mit einem komplexen Seitenaufbau mit Diagrammen, Tabellen und Texten (z. B. Broschüren, Zeitschriften oder Zeitungen) 

Anwendung	Für die Texterkennung geeignet	Nicht für die Texterkennung geeignet
ABBY Scan to Excel(R)	<p>Dokumente mit einfachen Tabellen ohne zusammengefügte Zellen</p> 	<p>Dokumente mit:</p> <ul style="list-style-type: none"> <li>● Tabellen mit keinen durchgezogenen Randlinien</li> <li>● Tabellen mit komplizierten Zellformatierungen</li> <li>● Komplexe Tabellen mit Untertabellen</li> <li>● Diagramme</li> <li>● Graphen</li> <li>● Fotos</li> <li>● Vertikale Texte</li> </ul> 
ABBY Scan to PowerPoint(R)	<p>Dokumente, die Text und einfache Diagramme/Tabellen auf einem weißen oder hellen einfarbigen Hintergrund enthalten</p> 	<ul style="list-style-type: none"> <li>● Dokumente mit einem komplexen Seitenaufbau mit Diagrammen und Illustrationen</li> <li>● Dokumente mit einem Foto oder Muster als Hintergrund</li> <li>● Dokumente mit einem hellfarbigen Text auf dunklem Hintergrund</li> </ul> 

## Informationen, die nicht wie im Originaldokument wiedergegeben werden können

Folgende Parameter werden nicht wie im Originaldokument reproduziert. Es wird empfohlen das Erkennungsergebnis in Word, Excel oder PowerPoint zu überprüfen und falls erforderlich zu ändern.

- Schriftart und -größe
- Zeichen- und Zeilenabstand
- Unterstrichene, fette und kursive Zeichen
- Hoch-/Tiefstellungen

## Nicht korrekt erkennbare Dokumente

Für folgende Dokumente kann die Texterkennung unter Umständen nicht erfolgreich ausgeführt werden. Es können bessere Ergebnisse für die Texterkennung erzielt werden, indem Sie den Farbmodus ändern oder die Auflösung erhöhen.

- Handschriftlich beschriebene Dokumente
- Dokumente mit kleinen Zeichen (Schriftgröße kleiner als 10)
- Schräge oder verzerrte Dokumente (Fehlwinkel)
- Dokumente in anderen Sprachen als angegeben
- Dokumente mit Texten auf ungleichmäßig gefärbten Hintergründen

Beispiel: Dokumente mit schattierten Zeichen

- Dokumente mit verzierten Zeichen

Beispiel: Dokumente mit vielen dekorierten Zeichen (z.B. Hervorgehobene Zeichen)

- Dokumente mit Zeichen auf einem gemusterten Hintergrund

Beispiel: Zeichen auf Illustrationen oder Diagrammen

- Dokumente mit vielen unterstrichenen oder umrandeten Zeichen
- Dokumente mit einem komplexen Seitenaufbau und auffälligen Bildstörungen  
(Die Texterkennung solcher Dokumente kann längere Zeit in Anspruch nehmen.)

## Weitere Hinweise

- Konvertieren Sie ein Dokument, das die in Word zugelassene Größe überschreitet, kann die größte in Word verfügbare Papiergröße verwendet werden.
- Eine konvertierte Excel-Tabelle kann bis zu 65.536 Zeilen enthalten. Alle weiteren Zeilen werden ignoriert und nicht gespeichert.
- Bei der Konvertierung in Excel-Dateien werden nur Tabellen und Zeichensätze, jedoch keine Layout-Informationen übernommen. Nur Tabellen und Zeichensätze werden reproduziert.
- Ein konvertiertes PowerPoint-Dokument hat nicht dieselben Hintergrundfarben und -muster des Originaldokuments.
- Auf den Kopf gedrehte Dokumente oder Dokumente im Querformat können nicht korrekt erkannt werden. Verwenden Sie "[Gescannte Bilder korrekt ausrichten](#)" (Seite 94) oder legen Sie die Dokumente in korrekter Ausrichtung ein.
- Ist die Funktion zum Reduzieren des Durchscheinens aktiviert, verringert sich die Erkennungsrate. Deaktivieren Sie sie in diesem Falle mit dem folgenden Vorgang.  
Wählen Sie [Einstellungen der Scan Taste] → [Scanmodus] Registerkarte → [Option] Schaltfläche aus dem Rechtsklick-Menü, um das [Scanmodus Option] Fenster anzuzeigen. Entfernen Sie die Markierung aus dem [Durchschein reduzieren] Kontrollkästchen (bei SV600 befindet sich das [Durchschein reduzieren] Kontrollkästchen in der [Bildqualität] Registerkarte im [Scanmodus Option] Fenster).

# Verwalten gescannter Bilder in SharePoint

Dieser Abschnitt beschreibt das Speichern gescannter Bilder in SharePoint.

## WICHTIG

- Wenn Sie eine große Datei in SharePoint speichern möchten, müssen Sie die SharePoint-Einstellungen ändern. Für weitere Informationen zum Ändern der SharePoint-Einstellungen, kontaktieren Sie Ihren Systemadministrator.
- Registrieren Sie die SharePoint Site, stellt ScanSnap Manager ab dem nächsten Start von Scan to Microsoft SharePoint eine automatische Verknüpfung zu dieser Site her. Weitere Informationen finden Sie im Microsoft SharePoint Benutzerhandbuch.

### 1. Klicken Sie im Quick-Menü auf das [Scan to SharePoint] Symbol .

⇒ Scan to Microsoft SharePoint startet.

### 2. Wählen Sie aus dem Seitenbaumpanel die Dokumentemediathek aus, in der Sie das gescannte Bild speichern möchten.

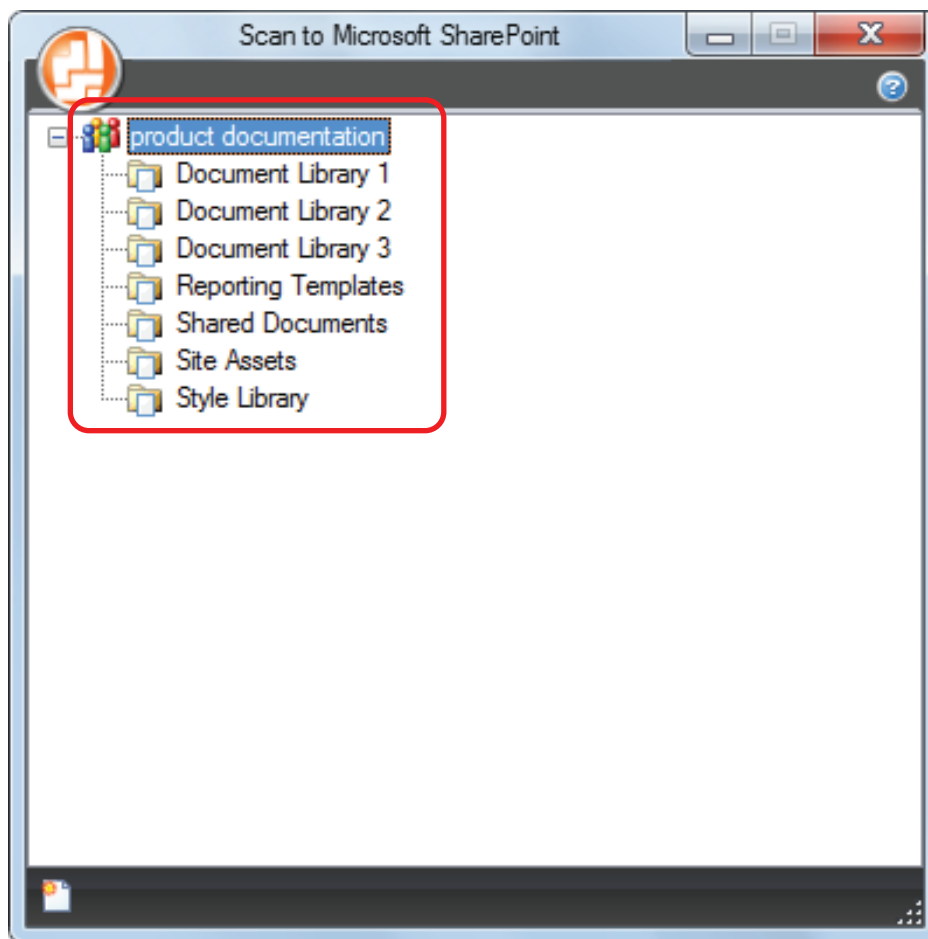

⇒ Das Indexpanel erscheint.

### 3. Geben Sie Informationen wie den Titel ein klicken auf die [Akzeptieren] Schaltfläche.

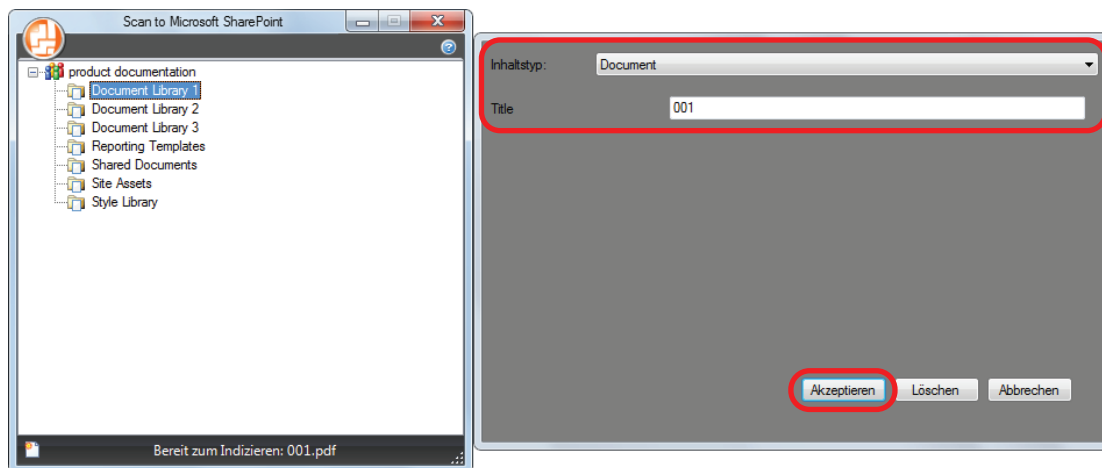

⇒ Das gescannte Bild wird in der angegebenen Dokumentmediathek gespeichert.

### WICHTIG

- Während das Quick-Menü angezeigt wird, kann kein Scan ausgeführt werden. Warten Sie vor dem Scannen eines anderen Dokuments, bis ScanSnap Manager eine Verknüpfung mit Microsoft SharePoint hergestellt hat.
- Verschieben, löschen oder benennen Sie die gescannten Bilder nicht in anderen Anwendungen um, während das Quick-Menü angezeigt wird.

### HINWEIS

- Weitere Informationen zu Scan to Microsoft SharePoint finden Sie im Microsoft SharePoint Benutzerhandbuch.
- Die Einstellungen von [Scan to SharePoint] können geändert werden. Weitere Informationen finden Sie unter "[Ändern der Einstellungen verknüpfter Anwendungen](#)" (Seite 138).
- Profile können ebenfalls für die Verknüpfungsfunktion verwendet werden. Weitere Informationen finden Sie unter "[Profil](#)" (Seite 64).

# Verwalten gescannter Bilder in Picture Folder (als JPEG-Dateien)

Dieser Abschnitt beschreibt das Speichern gescannter Bilder als JPEG-Datei in Picture Folder.

## HINWEIS

Folgender ordner wird standardmäßig als "Pictures folder" ausgewählt:

- Windows 10/Windows 8.1/Windows 8/Windows 7/Windows Vista  
*Laufwerksname* (z.B. C): \Benutzer\*Benutzername*\Pictures\ScanSnap
- Windows XP  
*Laufwerksname* (z.B. C): \Dokumente und Einstellungen\*Benutzername*\Eigene Dateien\My Pictures\ScanSnap

## 1. Kicken Sie im Quick-Menü auf das [Scan to Folder] Symbol

⇒ Das [Scan to Picture Folder] Fenster wird angezeigt.

## HINWEIS

Sie können die Einstellungen so konfigurieren, dass das [Scan to Picture Folder] Fenster nicht angezeigt wird. Haben Sie in der Konfiguration der Einstellungen festgelegt, dass das [Scan to Picture Folder] Fenster nicht angezeigt wird, werden gescannte Bilder direkt im Picture Folder gespeichert.

Weitere Informationen zum Ändern der Einstellungen finden Sie unter "[Ändern der Einstellungen verknüpfter Anwendungen](#)" (Seite 138).

## 2. Überprüfen Sie das gescannte Bild im Vorschaubereich.

Sie können im [Scan to Picture Folder] Fenster auch die Dateinamen und Zielordner ändern und festlegen, ob das gescannte Bild im unter [Speicherordner für Bilddaten] ausgewählten Ordner gespeichert werden soll.

Weitere Informationen zum [Scan to Picture Folder] Fenster finden Sie in der ScanSnap Manager Hilfe.

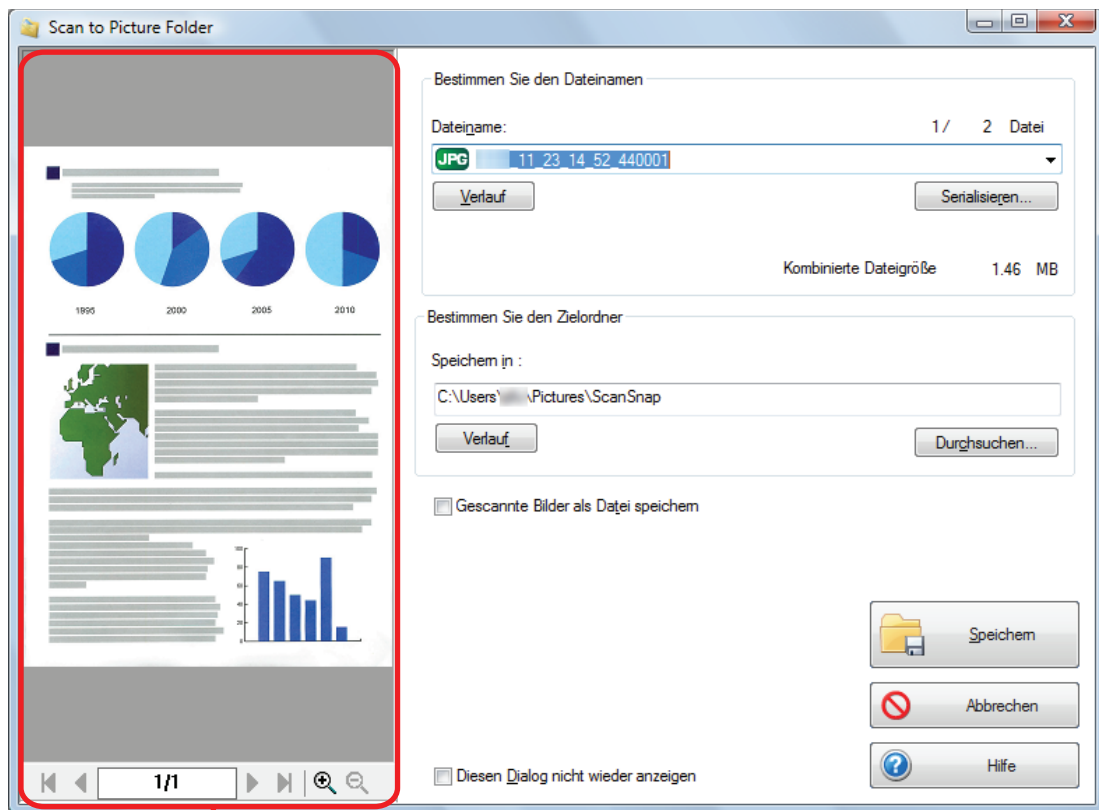

Vorschau

### 3. Klicken Sie auf die [Speichern] Taste.

⇒ Die gescannten Bilder werden im Pictures Ordner gespeichert.

#### WICHTIG

- Nach der Anzeige des Quick-Menüs kann kein Scanvorgang gestartet werden, solange das [Scan to Picture Folder] Fenster noch geöffnet ist. Schließen Sie das [Scan to Picture Folder] Fenster, bevor Sie das nächste Dokument scannen.
- Verschieben oder löschen Sie das gescannte Bild in anderen Anwendungen (nachdem das Quick-Menü angezeigt wurde) nicht und benennen Sie dieses auch nicht um, bevor das [Scan to Picture Folder] Fenster geschlossen wurde.

#### HINWEIS

- Die Einstellungen von [Scan to Picture Folder] können geändert werden. Weitere Informationen finden Sie unter "[Ändern der Einstellungen verknüpfter Anwendungen](#)" (Seite 138).
- Profile können ebenfalls für die Verknüpfungsfunktion verwendet werden. Weitere Informationen finden Sie unter "[Profil](#)" (Seite 64).

# Profil

Dieser Abschnitt beschreibt Profile

Speichern Sie häufig verwendete Scaneinstellungen als Profile ab, könne Sie nur durch Auswählen eines Profils die Scaneinstellungen abhängig von Ihrem Scanvorhaben ändern.

Sie können bis zu 20 Profile verwalten.

Linksklicken Sie auf das ScanSnap Manager Symbol  Linksklick-Menü anzuzeigen und ein Profil zu wählen.

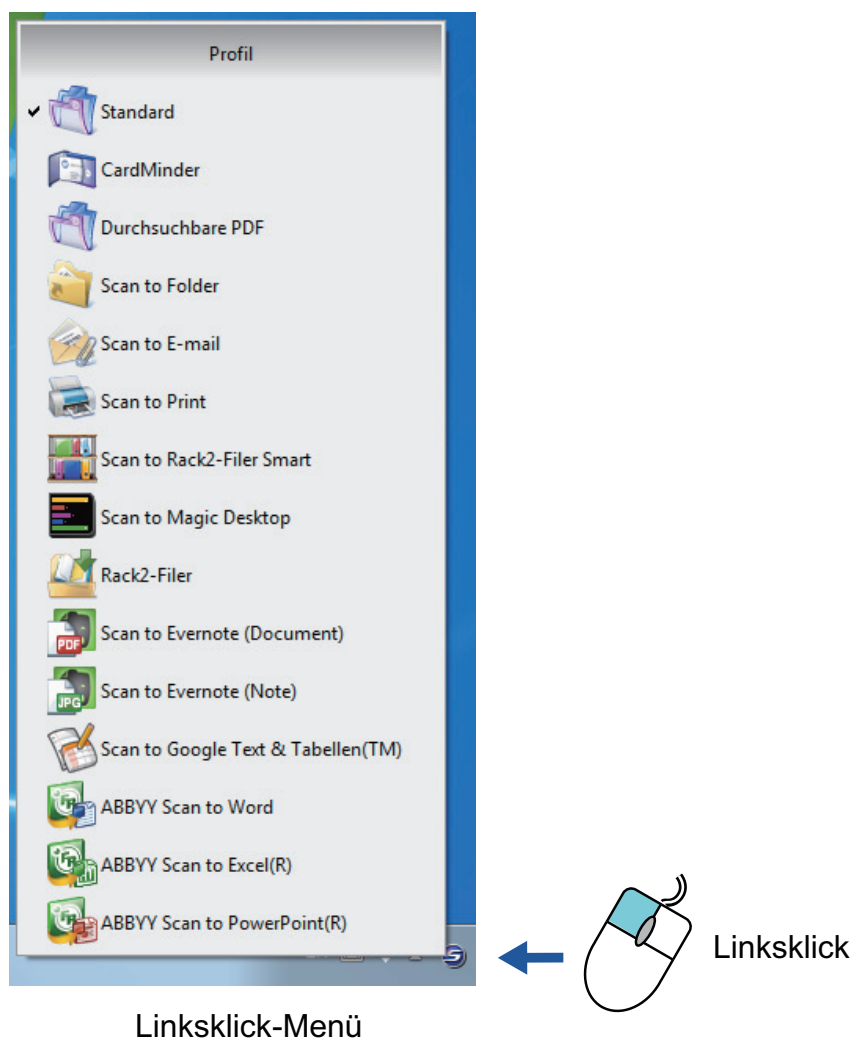

- Scannen mit ScanSnap Folder  
"Mit Profilen scannen" (Seite 65)
- Sie können die Scaneinstellungen abhängig von Ihrem Scanvorhaben konfigurieren  
"Konfigurieren der Scaneinstellungen" (Seite 130)

## HINWEIS

- Um ein Profil verwenden zu können, muss im ScanSnap Setup Fenster die Markierung aus dem [Quick-Menü verwenden] Kontrollkästchen entfernt werden.
- Außerdem haben Sie die Möglichkeit, ein Profil über [Profil] im ScanSnap Setup Fenster auszuwählen.

## Mit Profilen scannen

Dieser Abschnitt beschreibt das Scannen mittels Profilen.

Im Folgenden wird ein Beispiel beschrieben, in dem ein gescanntes Bild in ScanSnap Organizer gespeichert wird.

**1. Wählen Sie aus dem Rechtsklick-Menü [Einstellungen der Scan Taste].**

⇒ Das ScanSnap Setup Fenster erscheint.

**2. Entfernen Sie die Markierung aus dem [Quick-Menü verwenden] Kontrollkästchen.**

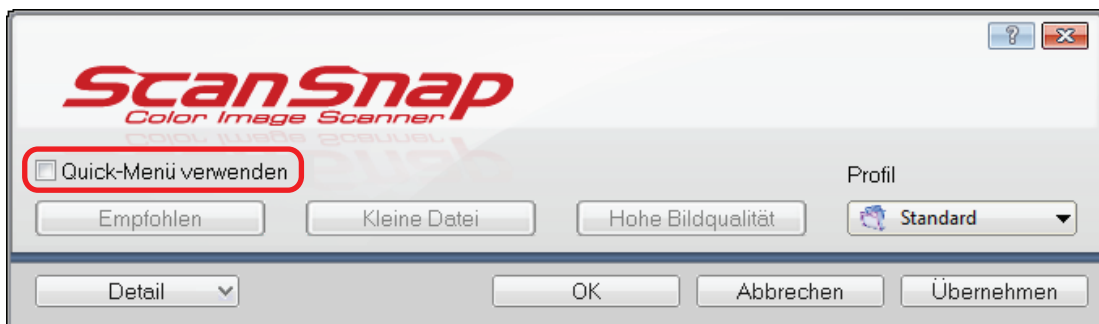

### HINWEIS

Wenn Sie den SV600 und ein anderes ScanSnap-Gerät an einen Computer anschließen, wird eine Auswahlliste zum Wechseln des zu verwendenden ScanSnap-Geräts angezeigt. Weitere Informationen finden Sie unter ["Wenn zwei ScanSnap Geräte an einen Computer angeschlossen sind \(für SV600\)"](#) (Seite 157).

**3. Klicken Sie auf die [OK] Schaltfläche, um das ScanSnap Setup Fenster zu schließen.**

**4. Wählen Sie [Standard] aus dem Linksklick-Menü.**

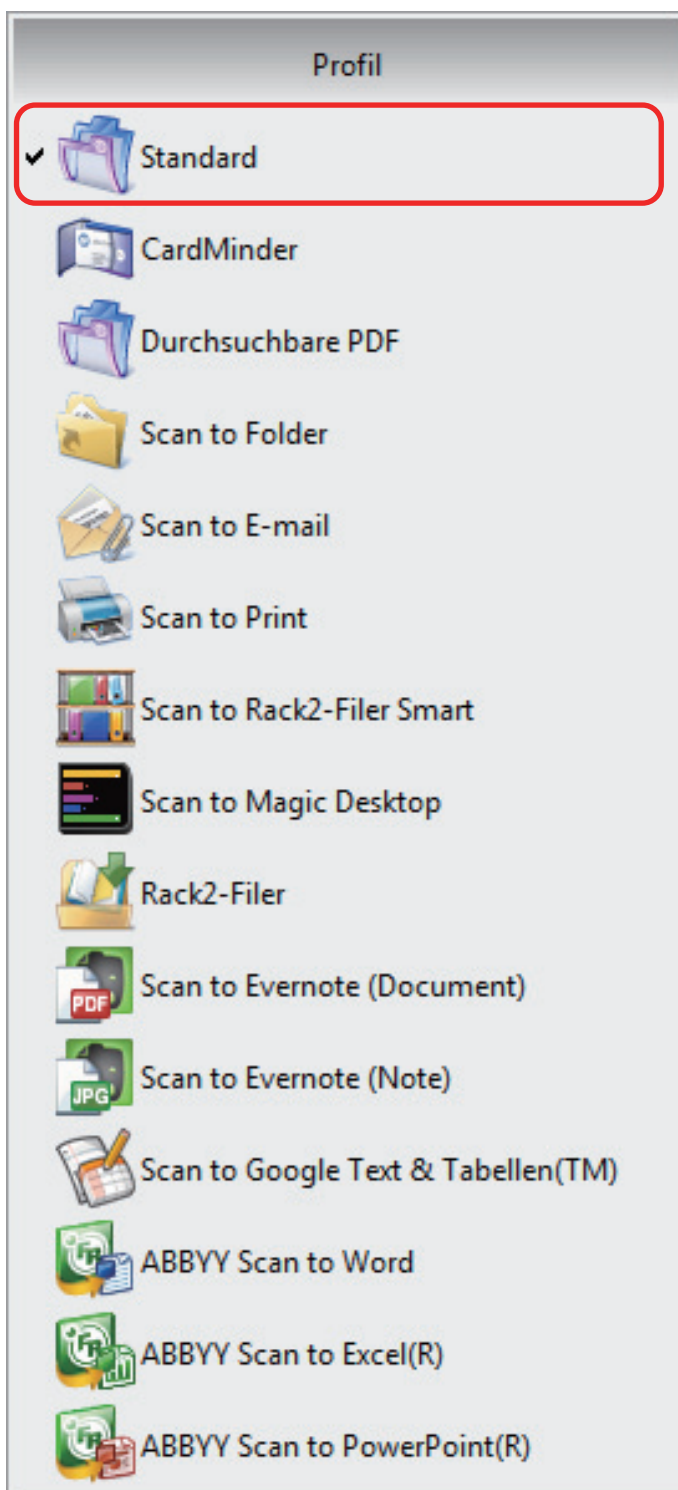

#### HINWEIS

Wenn Sie den SV600 und ein anderes ScanSnap-Gerät an einen Computer anschließen, wird das für jedes ScanSnap-Gerät entsprechende Linksklick-Menü angezeigt. Wählen Sie in diesem Fall ein Profil aus dem Linksklick-Menü für das verwendete ScanSnap-Modell aus.

## 5. Mit ScanSnap Dokumente scannen.

Weitere Informationen zum Scannen von Dokumenten finden Sie im Handbuch: Erste Schritte.

⇒ Nachdem der Scanvorgang beendet wurde, wird das [ScanSnap Organizer] Fenster angezeigt.

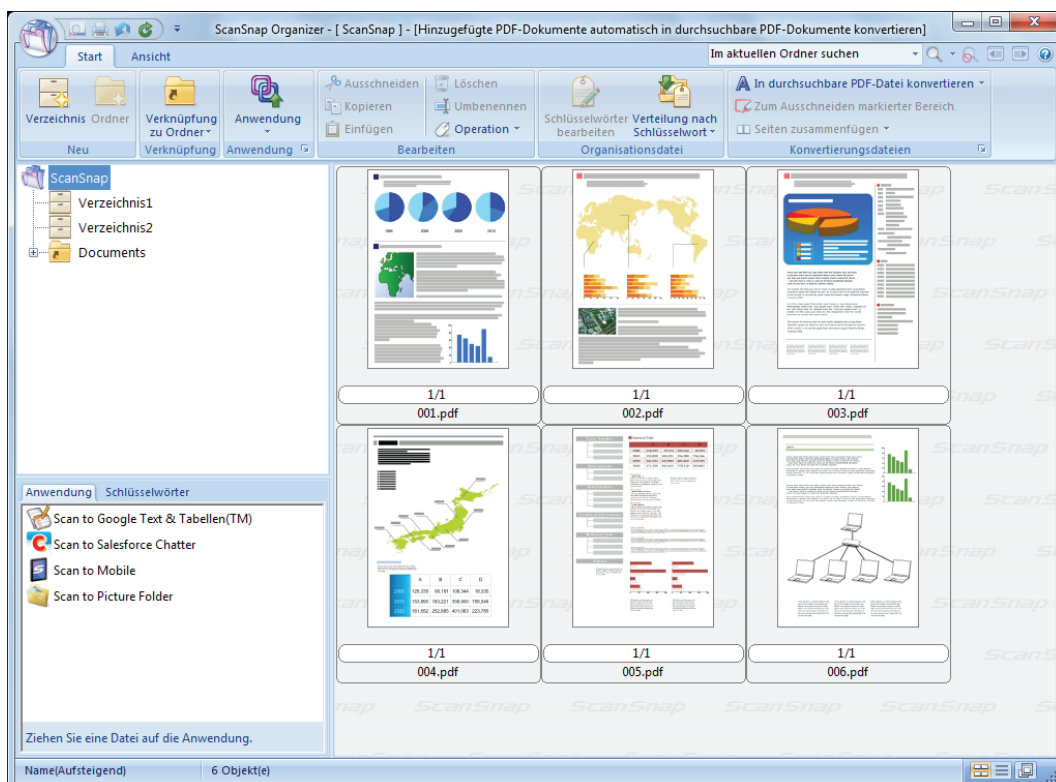

# Profilverwaltung

Dieser Abschnitt beschreibt die Verwaltung von Profilen.

Weitere Informationen zum Hinzufügen, Ändern oder Löschen von Profilen finden Sie unter:

- ["Profile hinzufügen" \(Seite 69\)](#)
- ["Profile ändern" \(Seite 72\)](#)
- ["Profile umbenennen" \(Seite 74\)](#)
- ["Die Anzeigereihenfolge von Profilen ändern" \(Seite 76\)](#)
- ["Profile löschen" \(Seite 78\)](#)

## HINWEIS

Wenn Sie den SV600 und einen anderen ScanSnap an einen Computer anschließen, können Sie die Einstellungen für jeden ScanSnap ändern. Weitere Informationen finden Sie unter ["Wenn zwei ScanSnap Geräte an einen Computer angeschlossen sind \(für SV600\)" \(Seite 157\)](#).

## Profile hinzufügen

Dieser Abschnitt beschreibt das Hinzufügen eines Profils.

Es können bis zu 20 Profile (einschließlich des [Standard] Profils) gespeichert werden.

1. **Wählen Sie aus dem Rechtsklick-Menü [Einstellungen der Scan Taste].**  
⇒ Das ScanSnap Setup Fenster erscheint.
2. **Entfernen Sie die Markierung aus dem [Quick-Menü verwenden] Kontrollkästchen.**
3. **Legen Sie die Einstellungen für das Scannen in den einzelnen Registerkarten fest.**

Weitere Informationen zu den Registerkarten finden Sie in der ScanSnap Manager Hilfe.

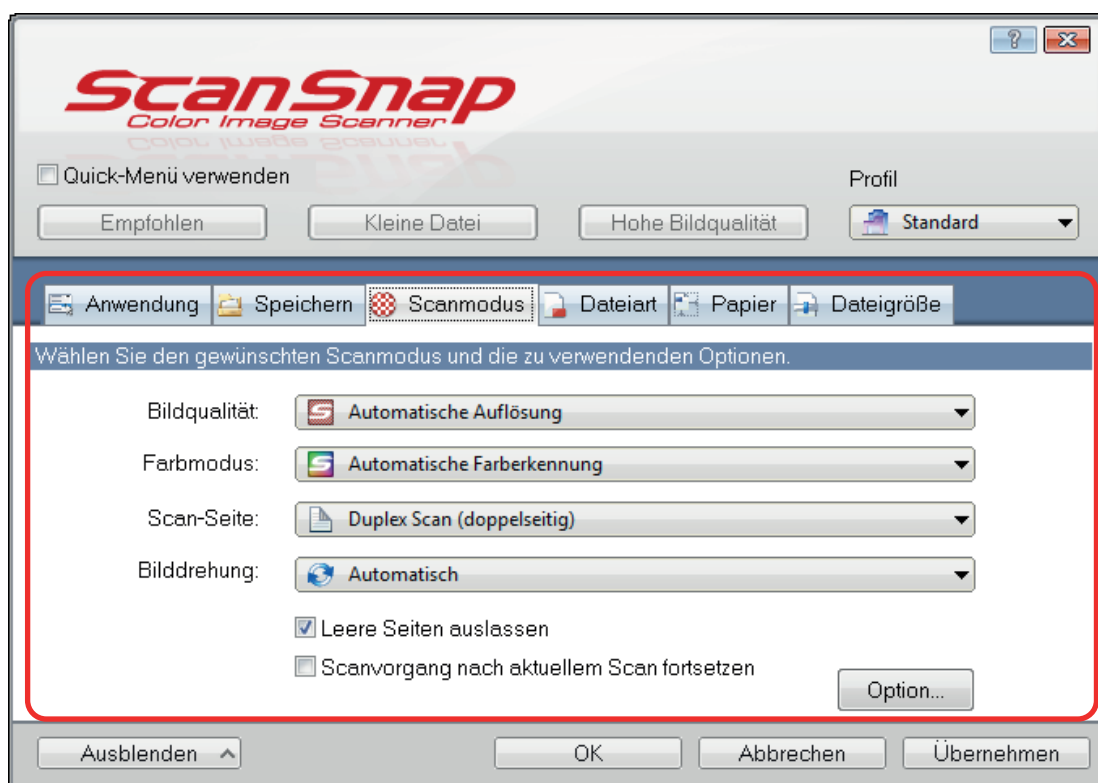

4. **Wählen Sie [Profil hinzufügen] unter [Profil].**

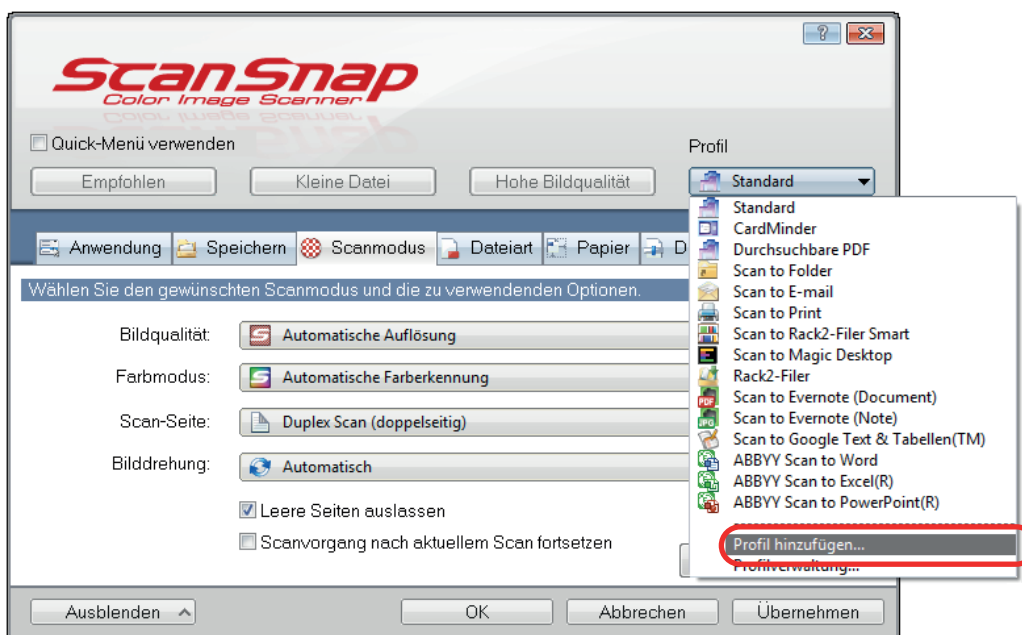

⇒ Das [Neues Profil hinzufügen] Fenster wird angezeigt.

**5. Geben Sie den neuen Profilnamen ein und klicken Sie dann auf die [OK] Schaltfläche.**

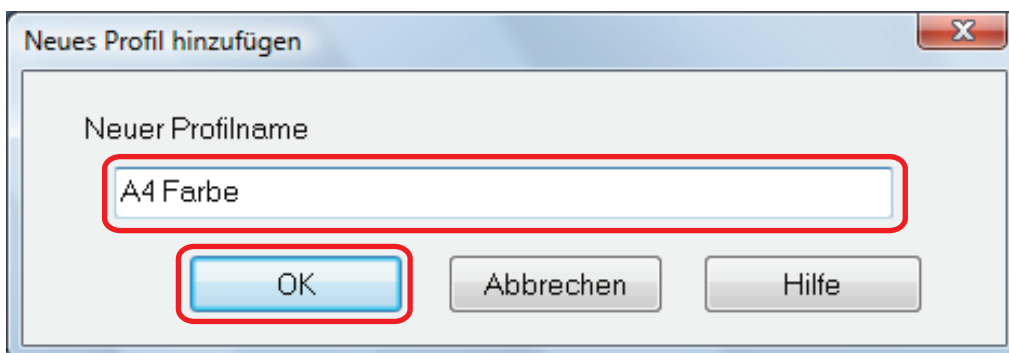

⇒ Das hinzugefügte Profil erscheint unter [Profil] im ScanSnap Setup Fenster.

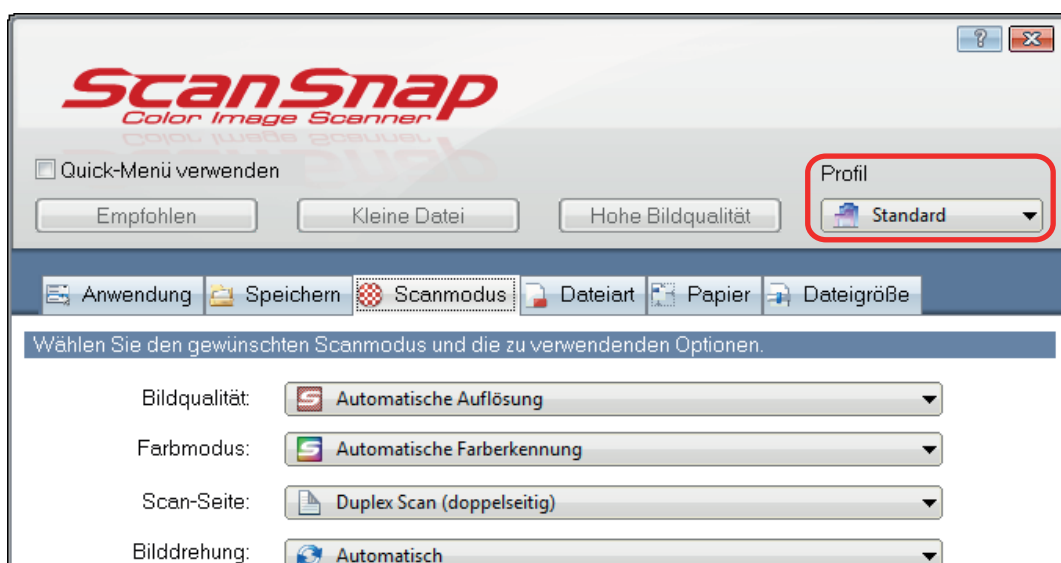

- 6. Klicken Sie auf die [OK] Schaltfläche, um das ScanSnap Setup Fenster zu schließen.**

## Profile ändern

Dieser Abschnitt beschreibt, wie Sie die Scaneinstellungen für ein Profil ändern können.

1. Wählen Sie aus dem Rechtsklick-Menü [Einstellungen der Scan Taste].  
⇒ Das ScanSnap Setup Fenster erscheint.
2. Entfernen Sie die Markierung aus dem [Quick-Menü verwenden] Kontrollkästchen.
3. Wählen Sie ein zu änderndes Profil unter [Profil] aus.

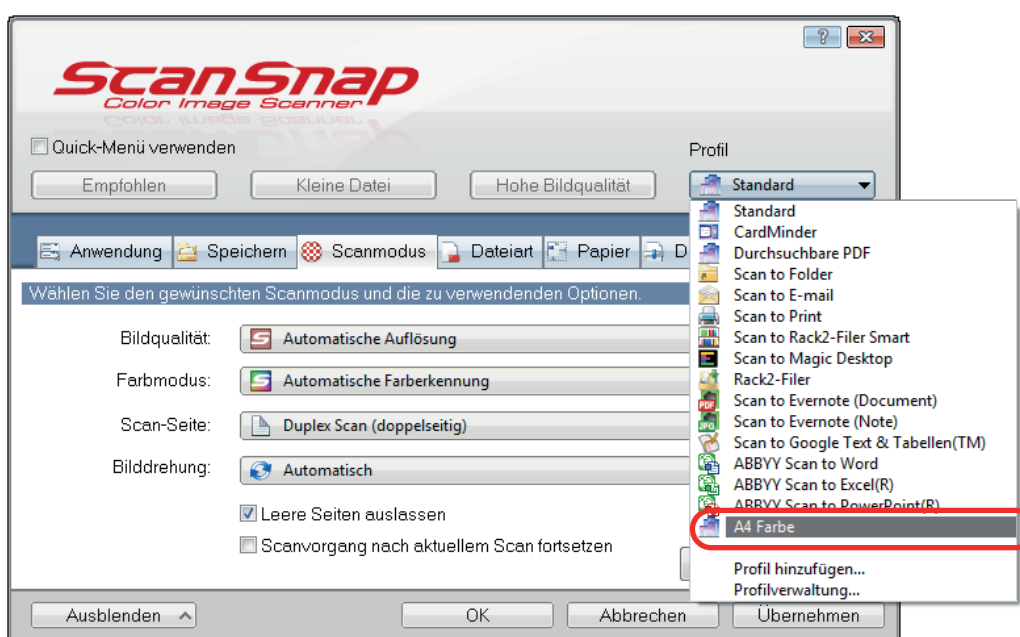

4. Ändern Sie die Scaneinstellungen in den einzelnen Registerkarten.

Weitere Informationen zu den Registerkarten finden Sie in der ScanSnap Manager Hilfe.

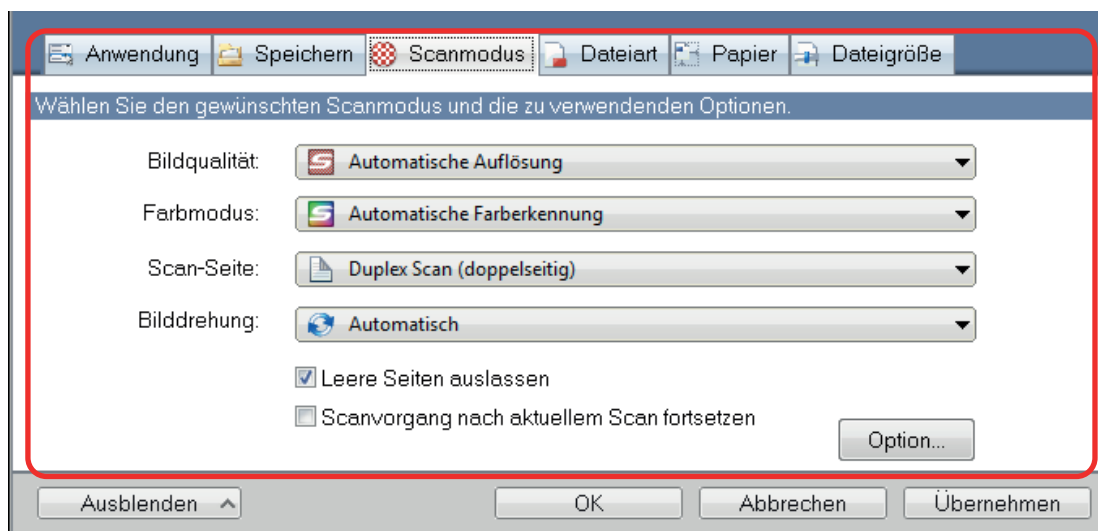

**5. Klicken Sie nach dem Ändern der Einstellungen für das ausgewählte Profil auf die [OK] Schaltfläche.**

⇒ Ein Bestätigungsfenster für die Überschreibung wird angezeigt.

**6. Klicken Sie zum Überschreiben des Profils auf die [Ja] Schaltfläche. Wenn Sie auf die [Nein] Schaltfläche klicken, werden die Einstellungen im [Standard] Profil gespeichert.**

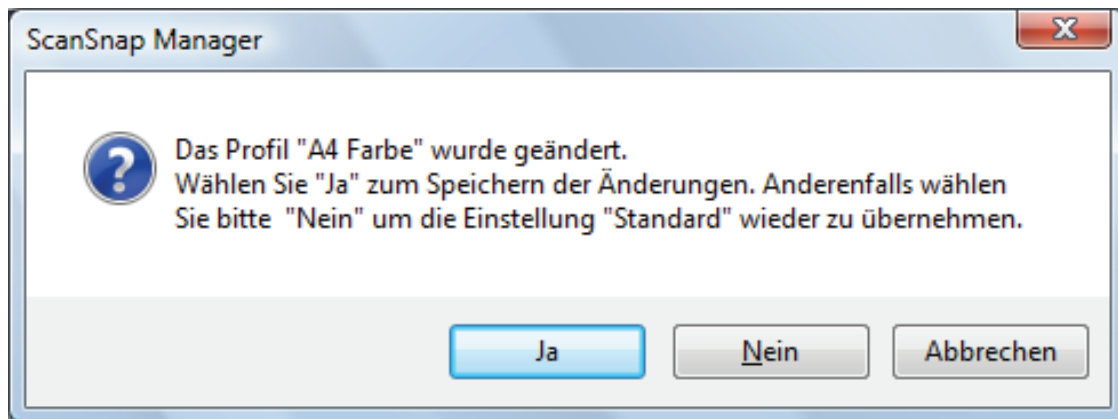

**HINWEIS**

Wurde in Schritt 3 das [Standard] Profil ausgewählt, wird die Bestätigungsmeldung nicht angezeigt.

## Profile umbenennen

Dieser Abschnitt beschreibt das Umbenennen eines Profils.

Mit Ausnahme des [Standard] Profils können Profile umbenannt werden.

### 1. Wählen Sie [Profilverwaltung] aus dem Rechtsklick-Menü aus.

⇒ Das [ScanSnap Manager - Profilverwaltung] Fenster erscheint.

#### HINWEIS

- Ist die Auswahl von [Profilverwaltung] im Rechtsklick-Menü nicht möglich, entfernen Sie die Markierung aus dem [Quick-Menü verwenden] Kontrollkästchen im ScanSnap Setup Fenster.
- Sie können das [ScanSnap Manager - Profilverwaltung] Fenster auch anzeigen lassen, indem Sie im ScanSnap Setup Fenster [Profilverwaltung] unter [Profil] auswählen.

### 2. Wählen Sie ein Profil und klicken Sie auf die [Umbenennen] Schaltfläche.

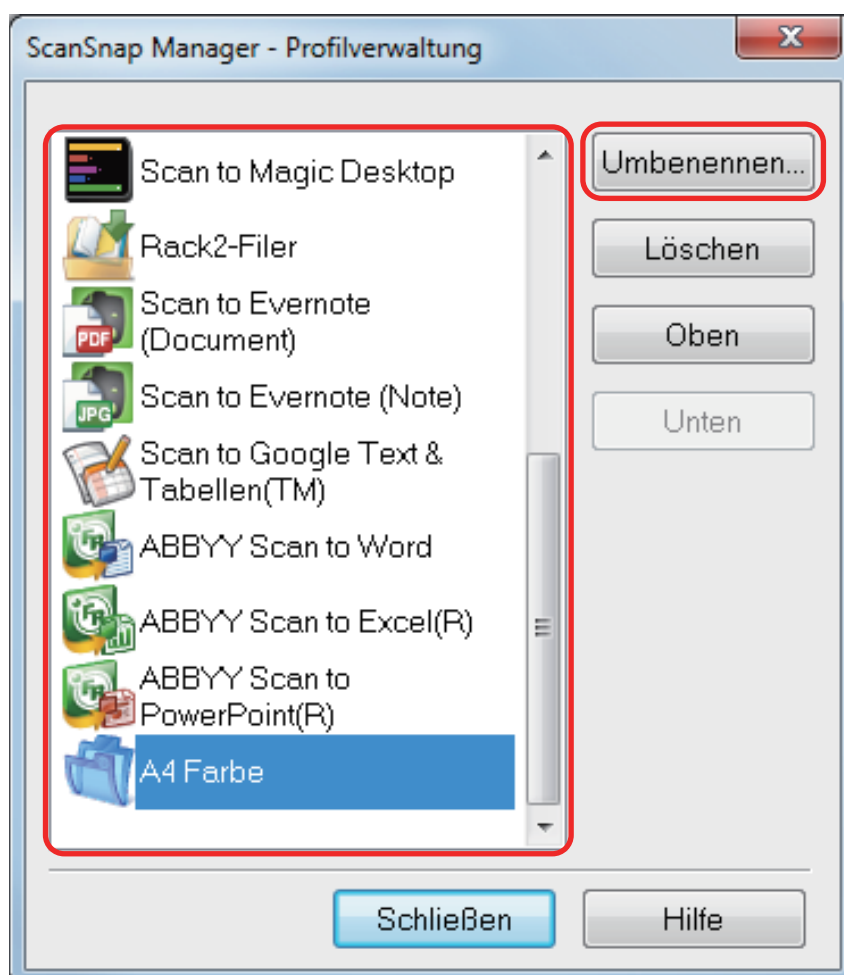

⇒ Das [Umbenennen] Fenster wird angezeigt.

### 3. Geben Sie einen neuen Namen ein und klicken Sie auf die [OK] Schaltfläche.

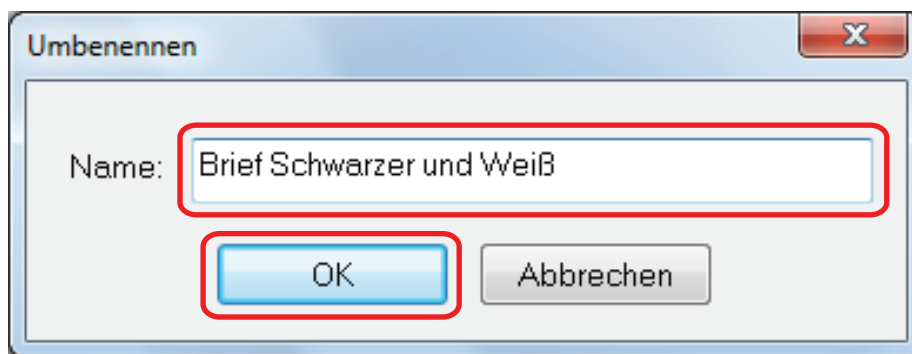

⇒ Das ausgewählte Profil wird umbenannt.

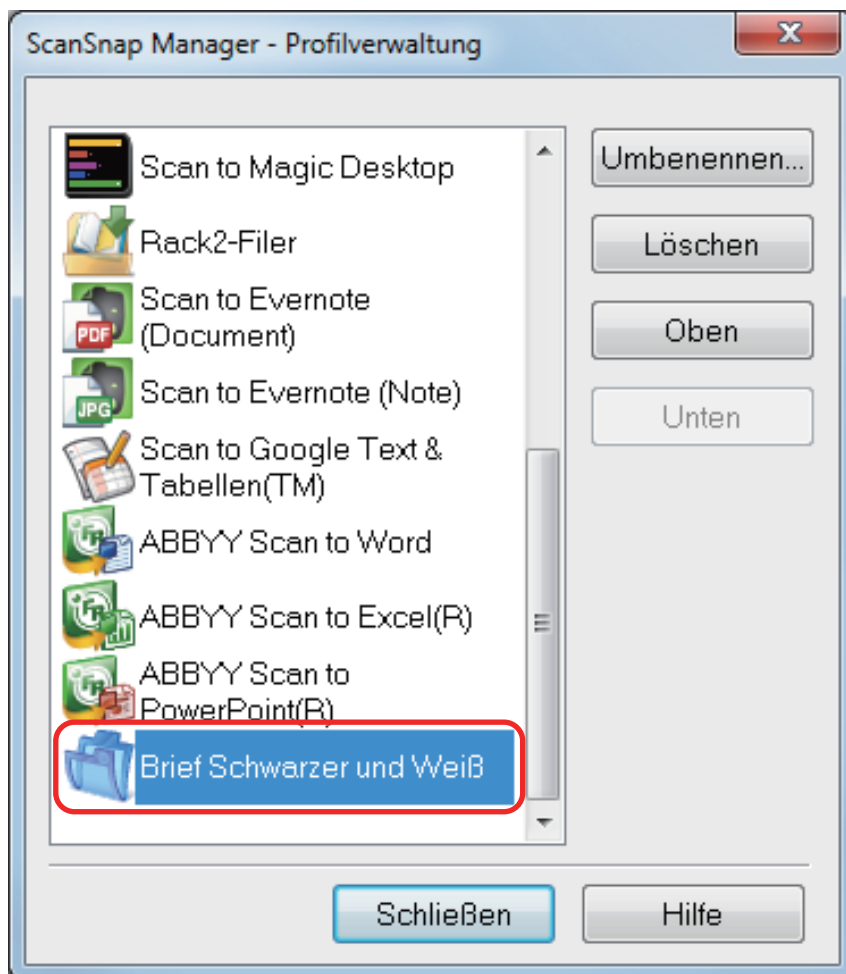

4. Klicken Sie auf die [Schließen] Schaltfläche, um das [ScanSnap Manager - Profilverwaltung] Fenster zu schließen.

## Die Anzeigereihenfolge von Profilen ändern

Dieser Abschnitt beschreibt, wie Sie die Anzeigereihenfolge von Profilen ändern können.  
Die Reihenfolge von [Standard] kann nicht geändert werden.

### 1. Wählen Sie [Profilverwaltung] aus dem Rechtsklick-Menü aus.

⇒ Das [ScanSnap Manager - Profilverwaltung] Fenster erscheint.

#### HINWEIS

- Ist die Auswahl von [Profilverwaltung] im Rechtsklick-Menü nicht möglich, entfernen Sie die Markierung aus dem [Quick-Menü verwenden] Kontrollkästchen im ScanSnap Setup Fenster.
- Sie können das [ScanSnap Manager - Profilverwaltung] Fenster auch anzeigen lassen, indem Sie im ScanSnap Setup Fenster [Profilverwaltung] unter [Profil] auswählen.

### 2. Wählen Sie das Profil, dessen Position in der Liste geändert werden soll.

### 3. Klicken Sie auf die [Oben] oder [Unten] Schaltfläche, um Profile in der Liste auf die gewünschte Position zu verschieben.

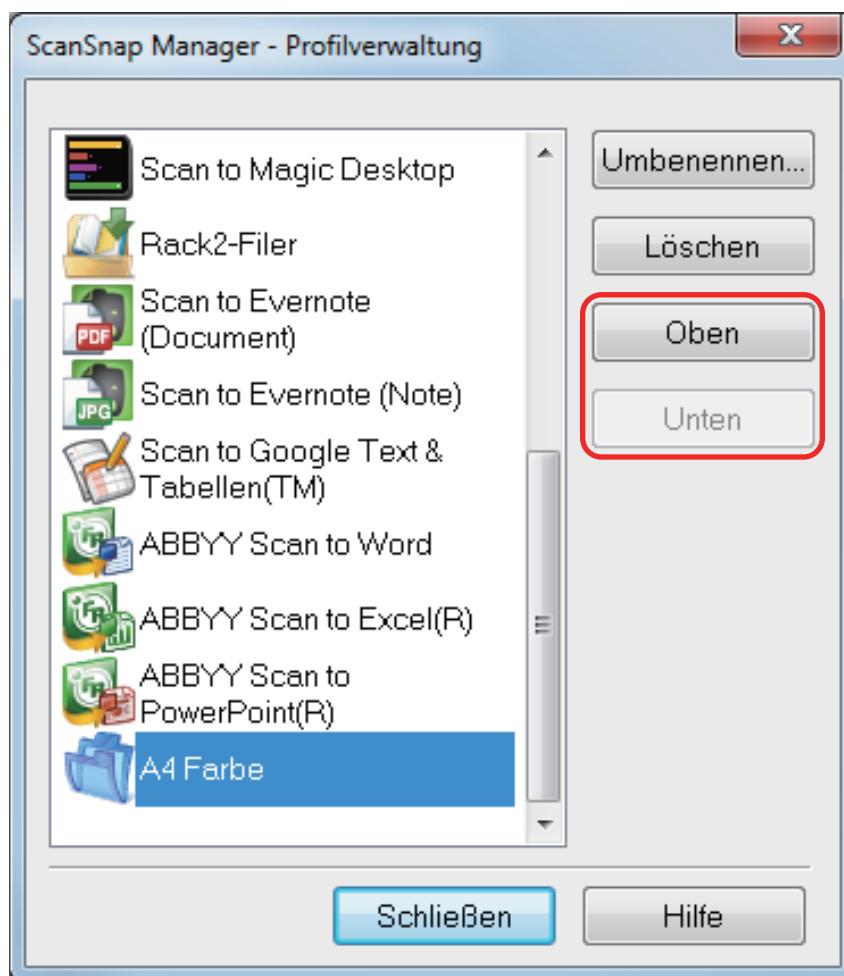

- 4. Klicken Sie auf die [Schließen] Schaltfläche, um das [ScanSnap Manager - Profilverwaltung] Fenster zu schließen.**

## Profile löschen

Dieser Abschnitt beschreibt das Löschen eines Profils.

Mit Ausnahme des [Standard] Profils können Profile umbenannt werden.

### 1. Wählen Sie [Profilverwaltung] aus dem Rechtsklick-Menü aus.

⇒ Das [ScanSnap Manager - Profilverwaltung] Fenster erscheint.

#### HINWEIS

- Ist die Auswahl von [Profilverwaltung] im Rechtsklick-Menü nicht möglich, entfernen Sie die Markierung aus dem [Quick-Menü verwenden] Kontrollkästchen im ScanSnap Setup Fenster.
- Sie können das [ScanSnap Manager - Profilverwaltung] Fenster auch anzeigen lassen, indem Sie im ScanSnap Setup Fenster [Profilverwaltung] unter [Profil] auswählen.

### 2. Wählen Sie ein Profil und klicken Sie auf die [Löschen] Schaltfläche.

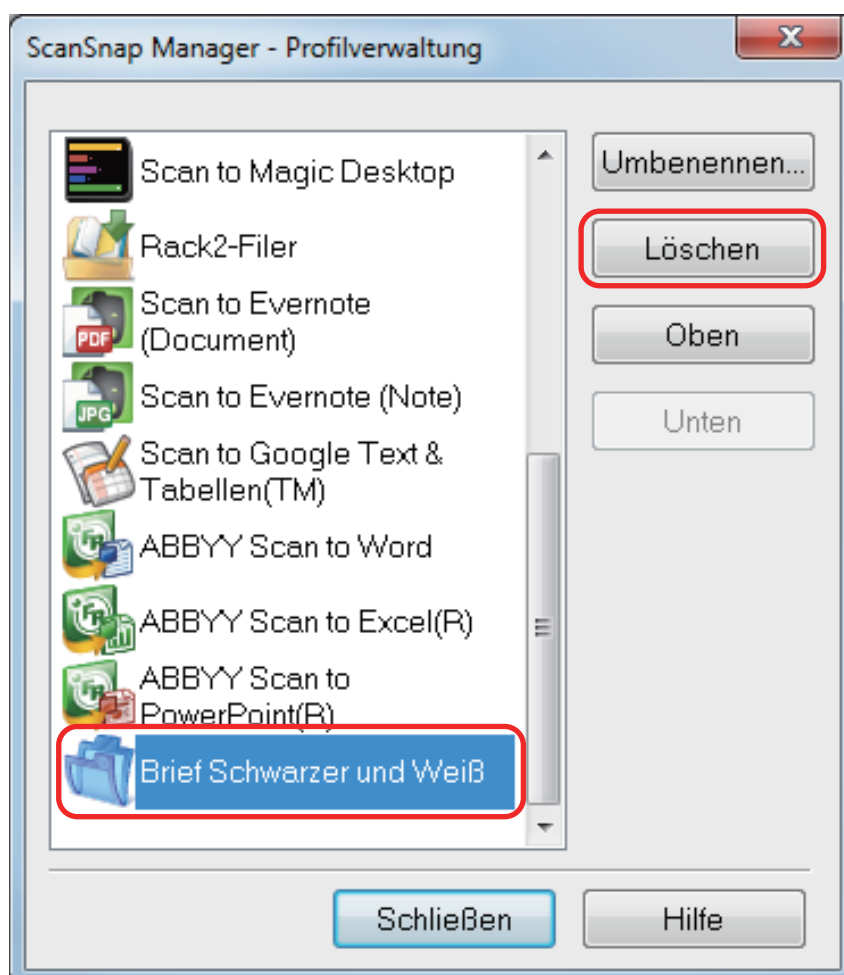

⇒ Das [Einstellung löschen] Fenster wird angezeigt.

### 3. Klicken Sie auf die [Ja] Schaltfläche.

⇒ Das ausgewählte Profil wird gelöscht.

- 4. Klicken Sie auf die [Schließen] Schaltfläche, um das [ScanSnap Manager - Profilverwaltung] Fenster zu schließen.**

# ScanSnap Folder Bedienung

Dieser Abschnitt beschreibt ScanSnap Folder.

"ScanSnap Folder" ist ein temporärer Ordner, in dem Sie mit ScanSnap gescannte Bilder speichern und die Datei zu einer Webanwendung hochladen oder diese an eine E-Mail anhängen können.

ScanSnap Folder unterstützt eine große Zahl von Anwendungen einschließlich Webanwendungen.

Durch Auswählen von ScanSnap Folder aus dem Dateiauswahlfenster der Anwendung kann ein Dokument von ScanSnap gescannt werden. Die gescannte Datei des Dokuments kann direkt in der Anwendung gescannt werden.

- Scannen mit ScanSnap Folder  
"Scannen mit ScanSnap Folder" (Seite 81)
- Wie Sie die Scaneinstellungen abhängig von Ihrem Scanvorhaben konfigurieren können  
"Konfigurieren der Scaneinstellungen" (Seite 130)

## WICHTIG

Sie können ScanSnap Folder mit Anwendungen oder Cloud-Diensten verwenden, die folgendes unterstützen:

- PDF- oder JPEG-Dateien
- Solche, die ohne Dateiformat ausgewählt wurden

## HINWEIS

Die Dateien im ScanSnap Folder werden nach einer festgelegten Zahl von Tagen automatisch gelöscht, da es sich um einen temporären Ordner handelt. Die Zahl von Tagen kann geändert werden. Weitere Informationen finden Sie in der ScanSnap Manager Hilfe.

# Scannen mit ScanSnap Folder

In diesem Abschnitt wird das Ausführen eines Scans mit ScanSnap beschrieben.

Im Folgenden wird ein Beispiel beschrieben, in dem ein gescanntes Bild in Windows Live Mail an eine E-Mail angefügt wird.

## 1. Klicken Sie auf die [Datei anfügen] Schaltfläche.

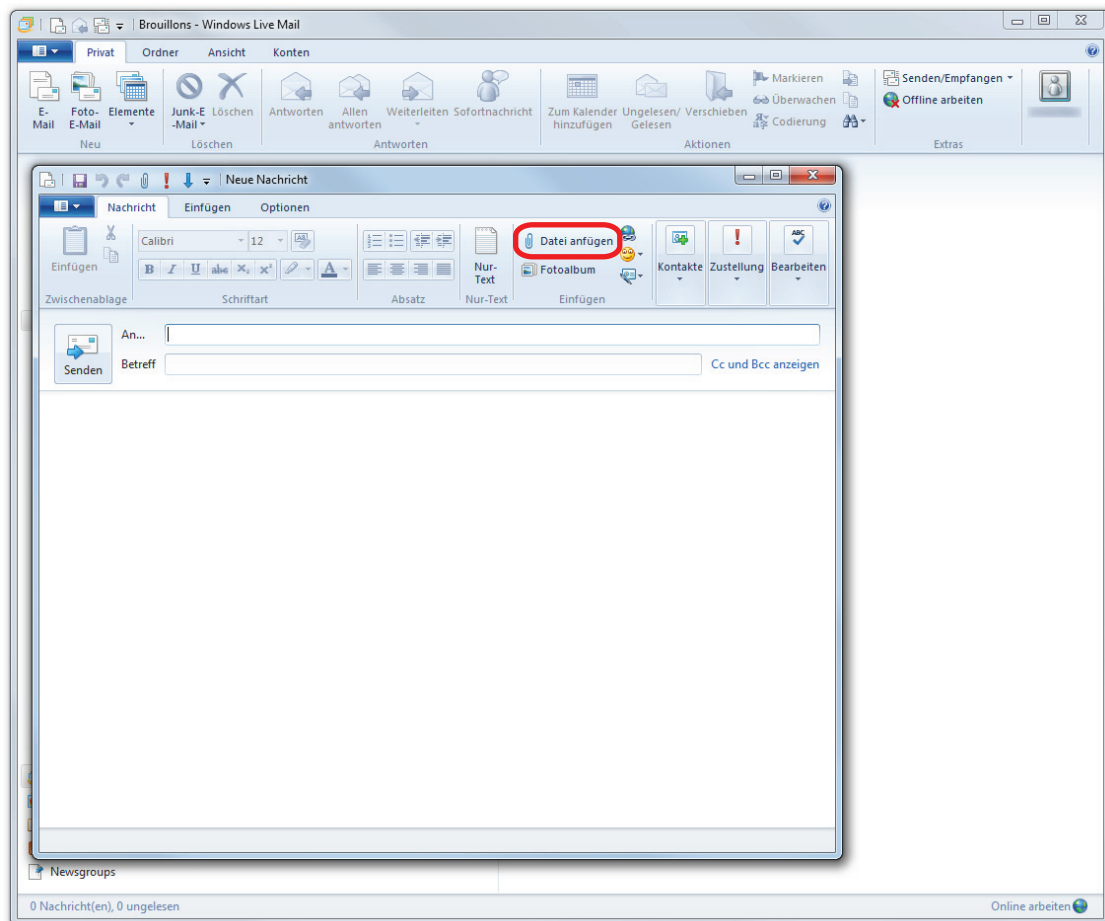

⇒ Das [Öffnen] Fenster wird angezeigt.

## 2. Klicken Sie auf [Computer] ([Arbeitsplatz] für Windows XP).

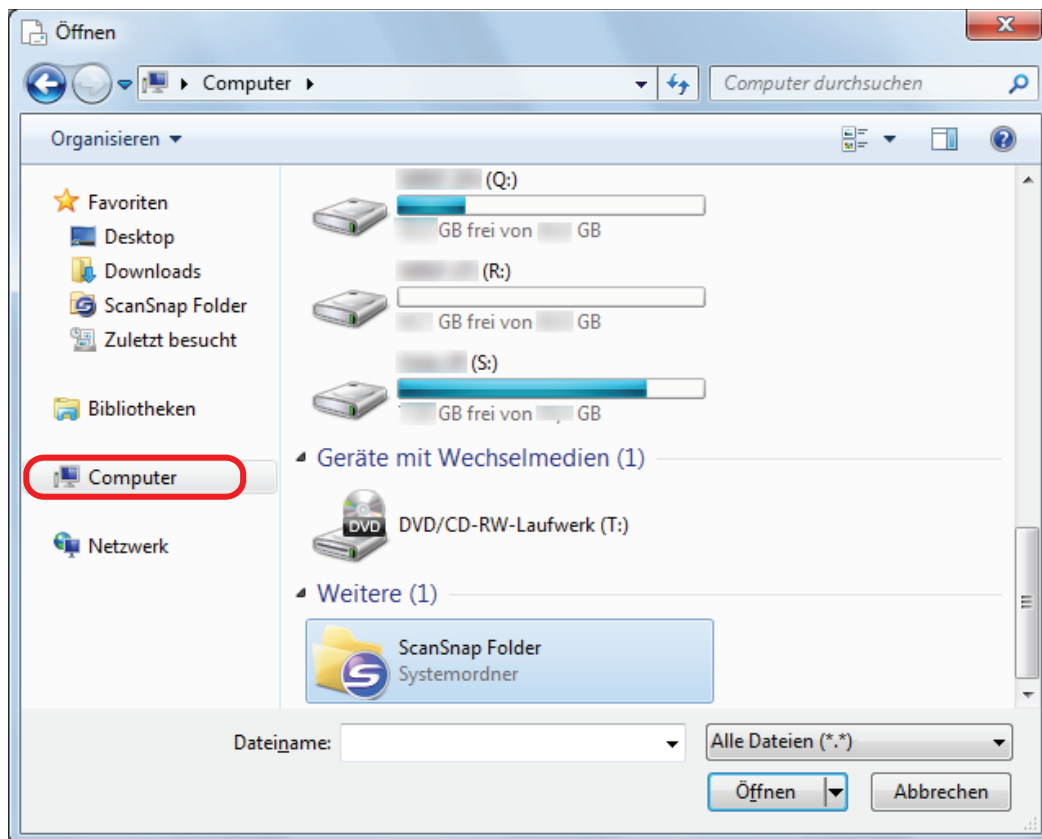

#### HINWEIS

Für Windows 8.1/Windows 8/Windows 7/Windows Vista steht das Scannen in einigen Anwendungen zur Verfügung, wenn der in [Favoriten] (Linkfavoriten] für Windows Vista) befindliche ScanSnap Folder ausgewählt wird.

### 3. Wählen Sie ScanSnap Folder.

⇒ Eine Benachrichtigung erscheint über das ScanSnap Manager Symbol im Infobereich und das Scannen wird verfügbar.

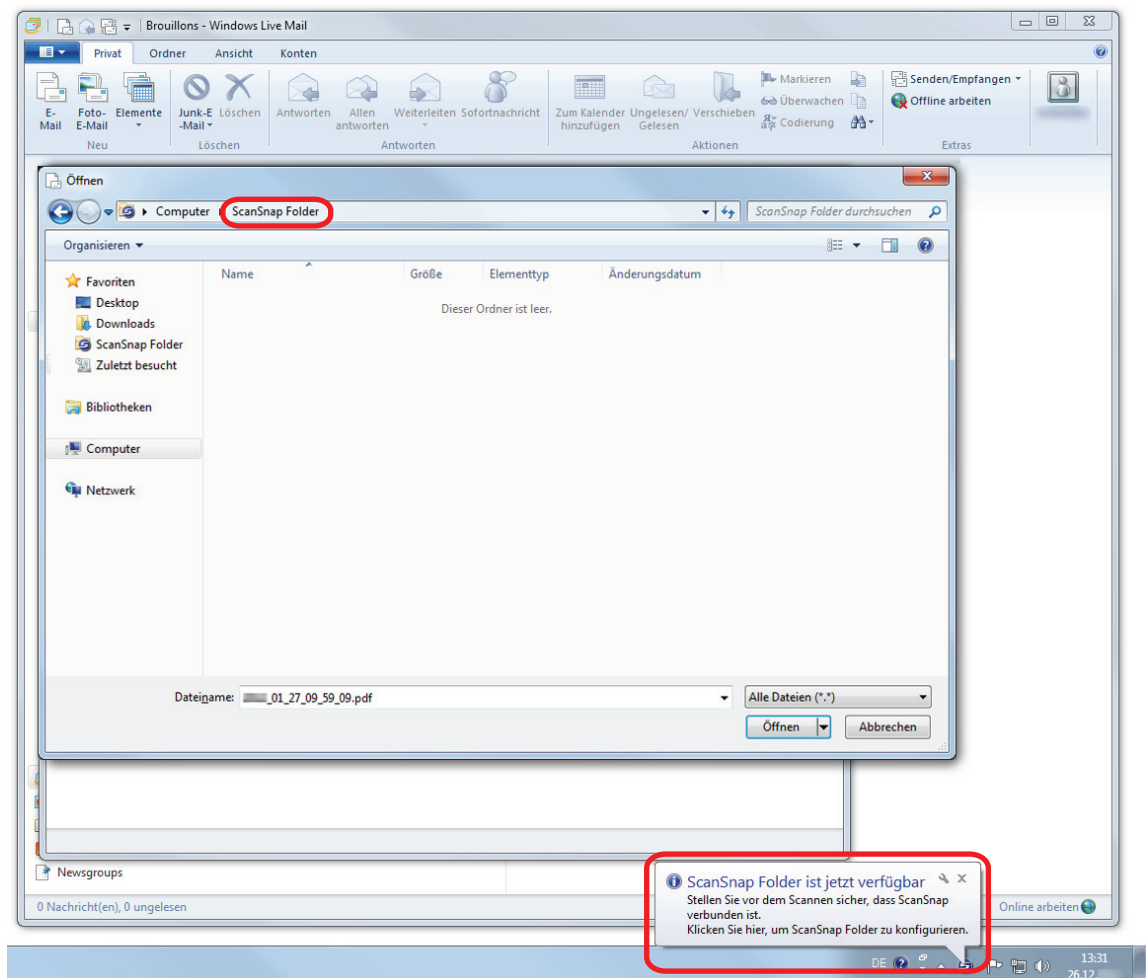

## WICHTIG

Wird "ScanSnap Folder" von einigen Anwendungen ausgewählt, werden jene Anwendungen eventuell beendet.

Ergreifen Sie in einem solchen Falle alternative Maßnahmen. Verwenden Sie Ihre Anwendung getrennt nach Starten der Anwendung im Quick-Menü, um das gescannte Bild zu verarbeiten und zu speichern.

## 4. Mit ScanSnap Dokumente scannen.

Weitere Informationen zum Scannen von Dokumenten finden Sie im Handbuch: Erste Schritte.

⇒ Ist das Scannen beendet, erscheint das [ScanSnap Folder] Fenster.

## 5. Überprüfen Sie das gescannte Bild im Vorschaubereich.

Im [ScanSnap Folder] Fenster kann die Datei umbenannt und das Dateiformat konvertiert werden.

Weitere Informationen zum [Scan Folder] Fenster finden Sie in der ScanSnap Manager Hilfe.

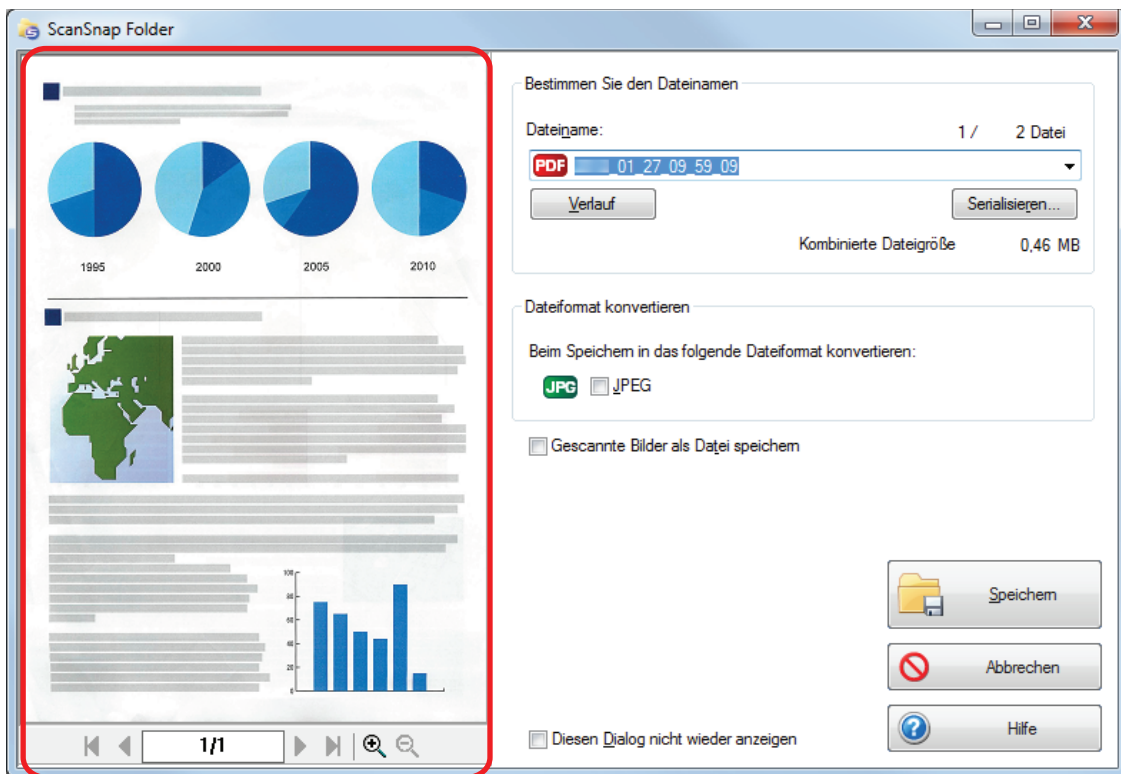

Vorschau

## 6. Klicken Sie auf die [Speichern] Taste.

⇒ Diese Datei wird in ScanSnap Folder gespeichert.

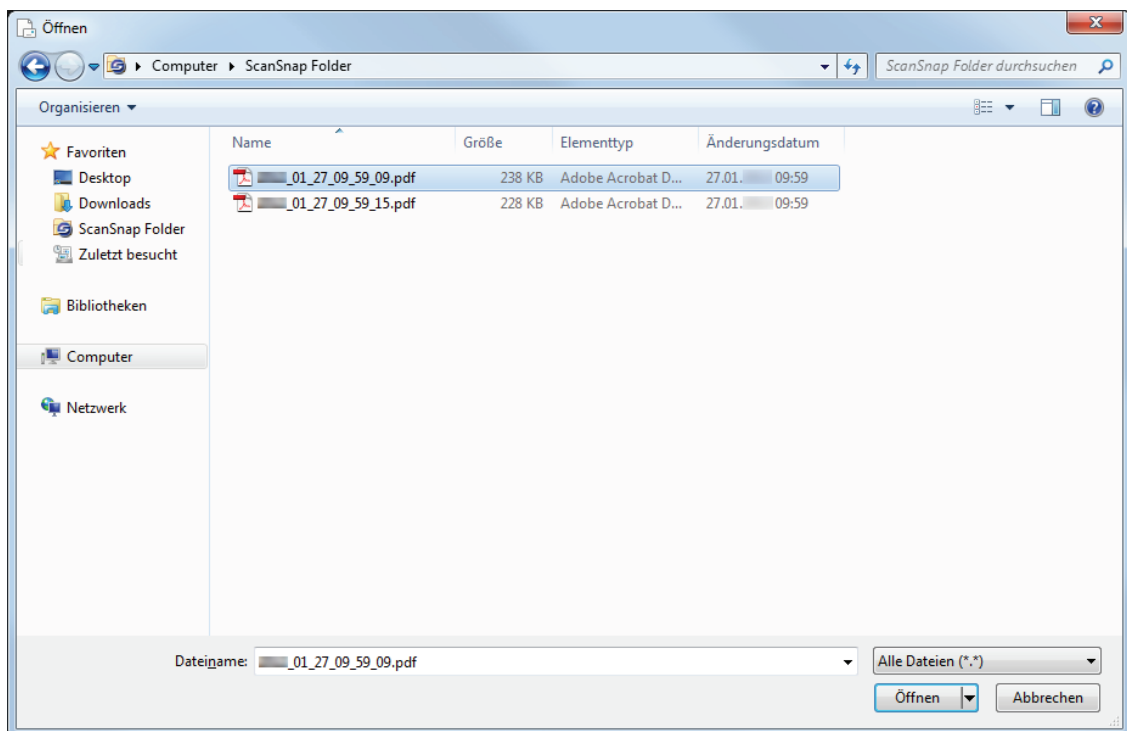

## 7. Wählen Sie die anzuhängende Datei aus und klicken Sie auf die [Öffnen] Schaltfläche.

⇒ Die Datei wird angehängt.

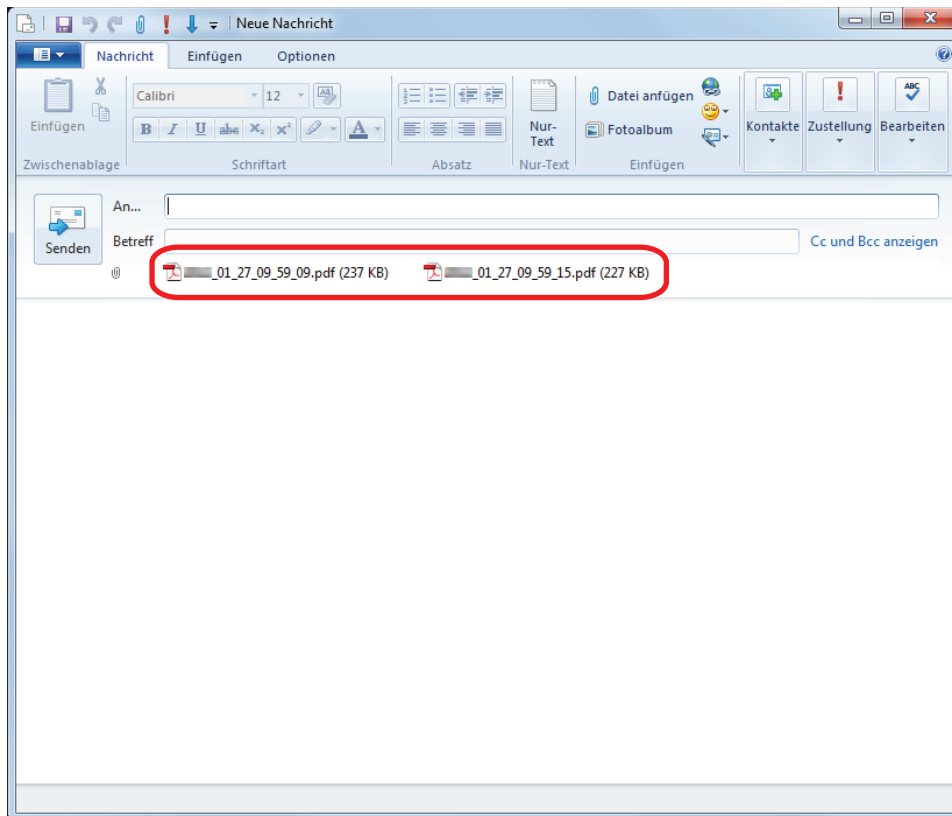

## HINWEIS

Sie können ScanSnap Folder aktivieren oder deaktivieren. Weitere Informationen finden Sie unter "ScanSnap Folder aktivieren oder deaktivieren" (Seite 86).

# ScanSnap Folder aktivieren oder deaktivieren

Sie können ScanSnap Folder aktivieren oder deaktivieren.

ScanSnap Folder zu aktivieren oder deaktivieren verursacht folgenden Änderungen:

- Der "ScanSnap Folder" Ordner unter [Computer] ([Mein Arbeitsplatz] für Windows XP) wird angezeigt
- Für Windows 8.1/Windows 8/Windows 7/Windows Vista besteht eine Verknüpfung mit dem "ScanSnap Folder" Ordner in [Favoriten] ([Linkfavoriten] für Windows Vista)

## WICHTIG

Melden Sie sich als Benutzer mit Administratorrechten an, um ScanSnap Folder zu aktivieren oder deaktivieren.

ScanSnap Folder wird wie folgt aktiviert oder deaktiviert:

- 1. Wählen Sie [Einstellungen für ScanSnap Folder] aus dem Rechtsklick-Menü.**  
⇒ Das ScanSnap Setup Fenster erscheint.
- 2. Klicken Sie in der [Anwendungen] Registerkarte auf die [Anwendungseinstellungen] Schaltfläche.**  
⇒ Das [ScanSnap Folder- Optionen] Fenster erscheint.
- 3. Klicken Sie auf die [Aktivieren] oder [Deaktivieren] Schaltfläche.**  
⇒ Es wird eine Bestätigungsmeldung zum Anzeigen der Verfügbarkeit von ScanSnap Folder angezeigt.
- 4. Klicken Sie auf die [Ja] Schaltfläche.**  
⇒ ScanSnap Folder wird aktiviert oder deaktiviert.  
Ist die Aktivierung oder Deaktivierung von ScanSnap Folder abgeschlossen, erscheint eine Meldung über den erfolgreichen Abschluss der Operation.

## HINWEIS

Für Windows 10/Windows 8.1/Windows 8/Windows 7/Windows Vista wird eventuell eine Bestätigungsmeldung nach Klicken auf die [Ja] Schaltfläche angezeigt.

Wird eine Bestätigungsmeldung angezeigt, klicken Sie auf die [Ja] Schaltfläche und ScanSnap Folder wird aktiviert oder deaktiviert.

- 5. Klicken Sie auf die [OK] Schaltfläche zum Schließen aller Fenster.**

# Scaneinstellungen für Ihre Bedürfnisse

Dieser Abschnitt beschreibt das wie Sie die Scaneinstellungen abhängig von Ihrem Scanvorhaben konfigurieren.

Die Scaneinstellungen können im ScanSnap Setup Fenster konfiguriert werden.

- "Nur eine Seite eines Dokuments scannen (iX500, S1500, S1500M, S1300i oder S1300)" (Seite 88)
- "Scannen von Farbdokumenten in Graustufen oder Schwarzweiß." (Seite 89)
- "Scannen von Farbdokumenten in hoher Kompression" (Seite 90)
- "Leere Seiten löschen (steht nicht für SV600 zur Verfügung)" (Seite 91)
- "Schiefe Zeichen korrigieren" (Seite 92)
- "Gescannte Bilder korrekt ausrichten" (Seite 94)
- "Durchscheinen reduzieren" (Seite 96)
- "Beleuchtungseinflüsse reduzieren (Für SV600)" (Seite 98)
- "Schwache Farben und verblasste Hervorhebungen reduzieren (Für SV600)" (Seite 100)
- "Fehlwinkel korrigieren (Für SV600)" (Seite 102)
- "Gescannte Bilder in mehreren PDF-Dateien speichern" (Seite 104)
- "Speichern gescannter Bilder eines Buchs als einzelne einseitige Bilder (Für SV600)" (Seite 106)
- "Durchsuchbare PDF-Dateien erstellen" (Seite 108)
- "Schlüsselwörter für PDF-Dateien festlegen" (Seite 111)
- "Kennwörter für PDF-Dateien festlegen" (Seite 117)
- "PDF/A-Dateien erstellen" (Seite 122)
- "Starten des Automatikscans (SV600)" (Seite 124)

## Nur eine Seite eines Dokuments scannen (iX500, S1500, S1500M, S1300i oder S1300)

Wählen Sie in der [Scan-Seite] Auswahlliste der [Scanmodus] Registerkarte im ScanSnap Setup Fenster die Option [Simplex Scan (einseitig)] aus, um nur eine Seite des Dokuments zu scannen.

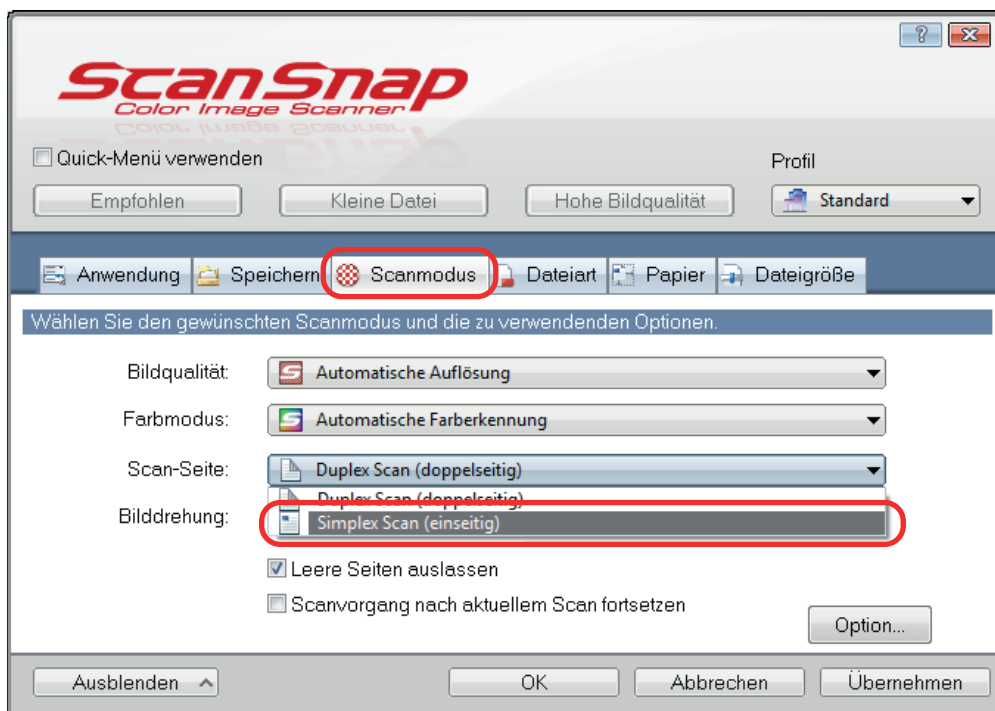

### HINWEIS

Wählen Sie [einseitiger Scan] aus dem Rechtsklick-Menü aus, wird auch dann nur eine Seite gescannt, wenn in der [Scanmodus] Registerkarte unter [Scan-Seite] [Duplex Scan] ausgewählt ist.

## Scannen von Farbdokumenten in Graustufen oder Schwarzweiß.

Wenn Sie Farbdokumente scannen und diese schwarzweiß oder grau speichern möchten, müssen Sie in der [Farbmodus] Auswahlliste der [Scanmodus] Registerkarte im ScanSnap Setup Fenster [Grau (umgekehrt)] oder [Schwarzweiß] auswählen.

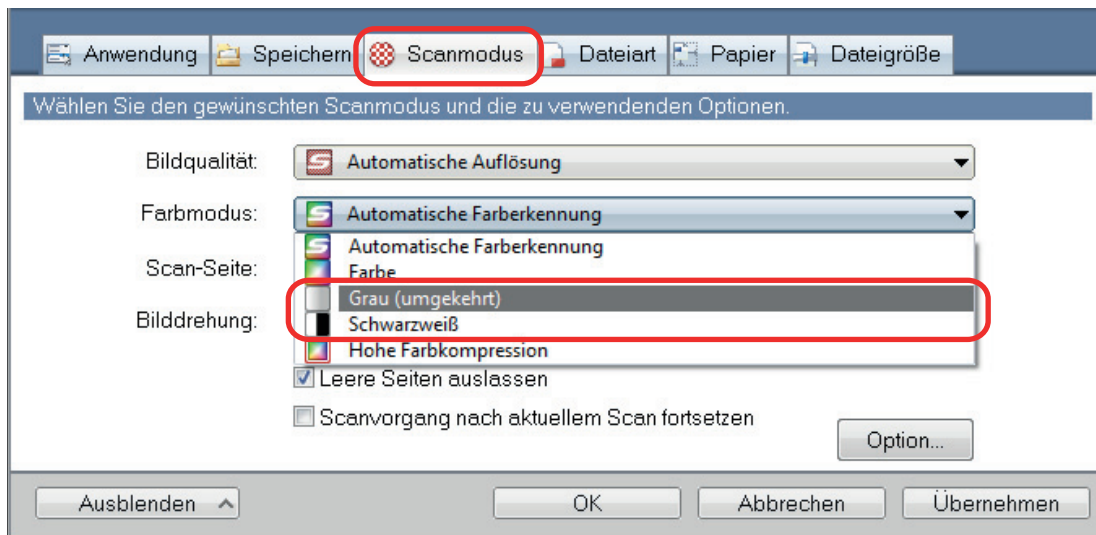

# Scannen von Farbdokumenten in hoher Kompression

Große Mengen von Farbdokumenten können in einem hohen Kompressionsmodus gescannt und als kompakte PDF-Datei gespeichert werden.

## WICHTIG

Beim Scannen im [Hohe Farbkompression] Modus wird nur der Hintergrund und nicht die Zeichen in hoher Komprimierung gescannt. Aus vielen Zeichen bestehende Dokumente können daher als kleinere Datei ohne Bildqualitätsverlust der Zeichen gescannt und gespeichert werden. Hingegen werden aus Fotos oder Illustrationen bestehende Dokumente als Hintergrund erkannt und vollständig in hoher Komprimierung gescannt, was zu einer Verminderung der Bildqualität des gescannten Bildes führt. Diese Funktion ist daher nicht für das Scannen von Farbdokumenten wie Fotos geeignet.

Wählen Sie zum Scannen von Farbdokumenten in hoher Komprimierung in der [Scanmodus] Registerkarte des ScanSnap Setup Fensters aus der [Farbmodus] Auswahlliste [Hohe Farbkompression] aus.

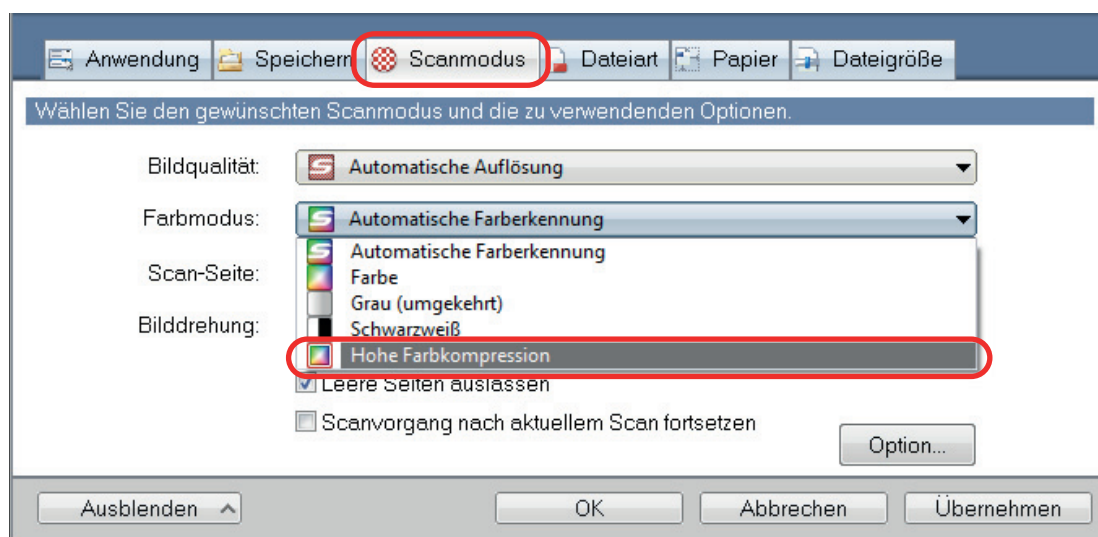

## Leere Seiten löschen (steht nicht für SV600 zur Verfügung)

Der ScanSnap erkennt und löscht automatisch leere Seiten aus einem gescannten Bild. Wenn Sie zum Beispiel beidseitig und einseitig bedruckte Blätter im selben Stapel mit dem Duplex-Modus scannen, werden mit dieser Funktion die unbedruckten (leeren) Seiten der einseitigen Dokumente erkannt und für das Ausgabebild gelöscht.

### WICHTIG

Leere Seiten werden nicht gelöscht, wenn CardMinder verwendet wird.

Um leere Seiten zu löschen, wählen Sie im ScanSnap Setup Fenster in der [Scanmodus] Registerkarte [Leere Seiten auslassen].

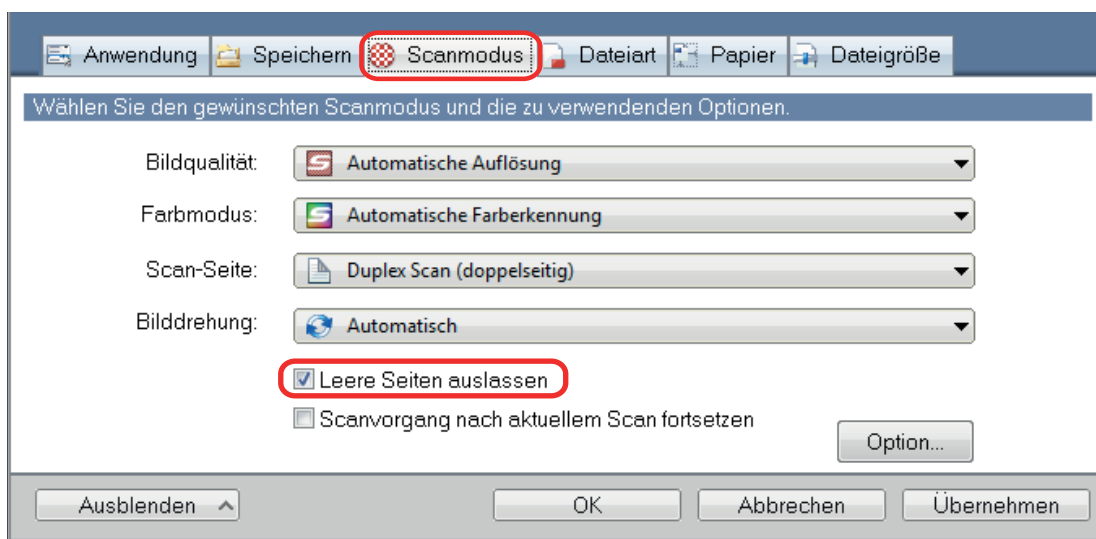

### WICHTIG

Die folgenden Dokumente werden eventuell als leere Seite erkannt:

- Fast unbedruckte Dokumente mit nur wenigen Zeichen
- Nur einfarbige Dokumente (einschließlich Schwarz) ohne Muster, Linien oder Zeichen

Wenn Sie solche Dokumente scannen möchten, entfernen Sie bitte die Markierung aus dem [Entfernen leerer Seiten zulassen] Kontrollkästchen.

Bevor Sie das Originaldokument entsorgen, überprüfen Sie bitte nach dem Scannen, ob alle Seiten im Bild enthalten sind und keine Seiten unbeabsichtigt gelöscht worden sind.

# Schiefe Zeichen korrigieren

Wenn Dokumente mit schiefen Zeichen gescannt werden, ist ScanSnap in der Lage, diese zu erkennen und automatisch für die Ausgabe zu begradigen.

## WICHTIG

Verzerrte Zeichen werden nicht korrigiert, wenn mit dem Trägerblatt gescannt wird.

## HINWEIS

Wenn im ScanSnap Setup Fenster [Automatische Erkennung] in der [Papier] Registerkarte für [Papiergröße] ausgewählt ist, werden Verzerrungen im Bild immer begradigt. Deshalb muss [Dokument anhand des Texts entzerren] nicht extra aktiviert werden.

- 1. Wählen Sie im ScanSnap Setup Fenster die [Scanmodus] Registerkarte und klicken Sie auf die [Option] Schaltfläche.**

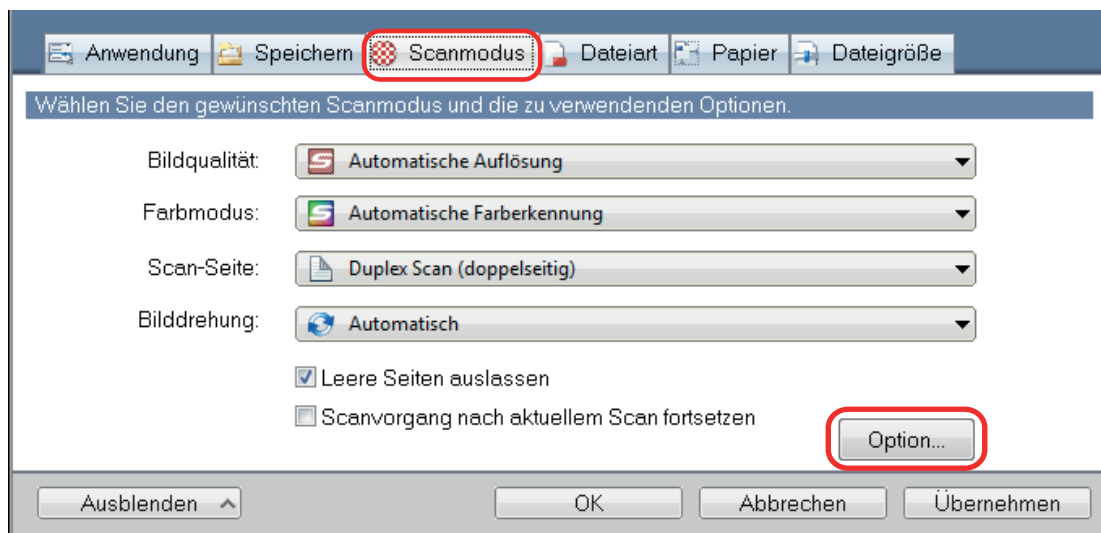

⇒ Das [Scanmodus Option] Fenster erscheint.

- 2. Markieren Sie das [Dokument anhand des Texts entzerren] Kontrollkästchen.**

Bei SV600 befindet sich das [Dokument anhand des Texts entzerren] Kontrollkästchen in der [Bildqualität] Registerkarte im [Scanmodus Option] Fenster.

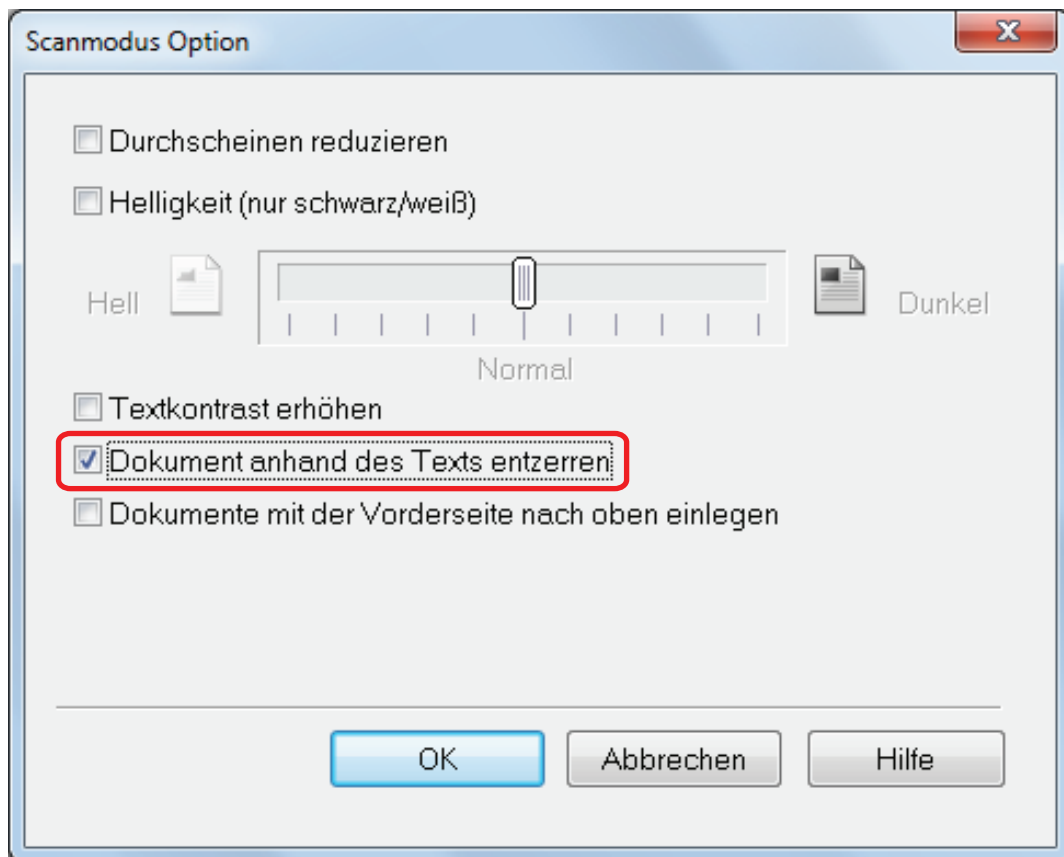

### 3. Klicken Sie auf die [OK] Schaltfläche zum Schließen aller Fenster.

#### WICHTIG

- Es können bis zu  $\pm 5$  Grad an Verzerrung korrigiert werden.
- Verzogene Zeichen werden anhand der auf dem Dokument abgedruckten Zeichenfolgen korrigiert. Daher werden folgende Dokumente möglicherweise in einem falschen Winkel korrigiert:  
Entfernen Sie in diesem Fall die Markierung aus dem [Dokument anhand des Texts entzerren] Kontrollkästchen.
  - Dokumente mit sehr engen Zeichen- und Zeilenabständen oder mit überlappenden Zeichen
  - Dokumente mit verzierten Zeichen
  - Dokumente mit vielen Bildern (z.B. Fotos und Graphen) und wenig Text
  - Dokumente mit Zeichen auf einem gemusterten Hintergrund

Beispiel: Zeichen auf Illustrationen oder Diagrammen

  - Dokumente mit langen diagonalen Linien
  - Handschriftlich beschriebene Dokumente

## Gescannte Bilder korrekt ausrichten

ScanSnap ist in der Lage, jedes gescannte Bild automatisch zu drehen, oder Sie können es in die gewünschte Ausrichtung drehen.

Beim Stapelscannen kann es oft vorkommen, dass verschiedenformatige Blätter oder Seiten mit unterschiedlichen Textausrichtungen zusammen gescannt werden. Die automatische Erkennung der Textausrichtung ist bei einem solchen Dokumentenstapel hilfreich.

Markieren Sie in der [Scanmodus] Registerkarte des ScanSnap Setup Fensters das [Bildrotation] Kontrollkästchen, um die Ausrichtung gescannter Bilder zu ändern.

### WICHTIG

Im Fall des SV600: Wenn Sie in der [Papier] Registerkarte im ScanSnap Setup Fenster unter [Dokumenttyp] die Option [Später auswählen] für das Scannen von Dokumenten auswählen und anschließend im [ScanSnap Manager - Bild erfassen und Datei speichern] Fenster die Option [Korrigieren und Bild des doppelseitigen Dokuments speichern (Buch/Zeitschrift)] auswählen, wird das gescannte Bild nicht automatisch in seine korrekte Ausrichtung gedreht.

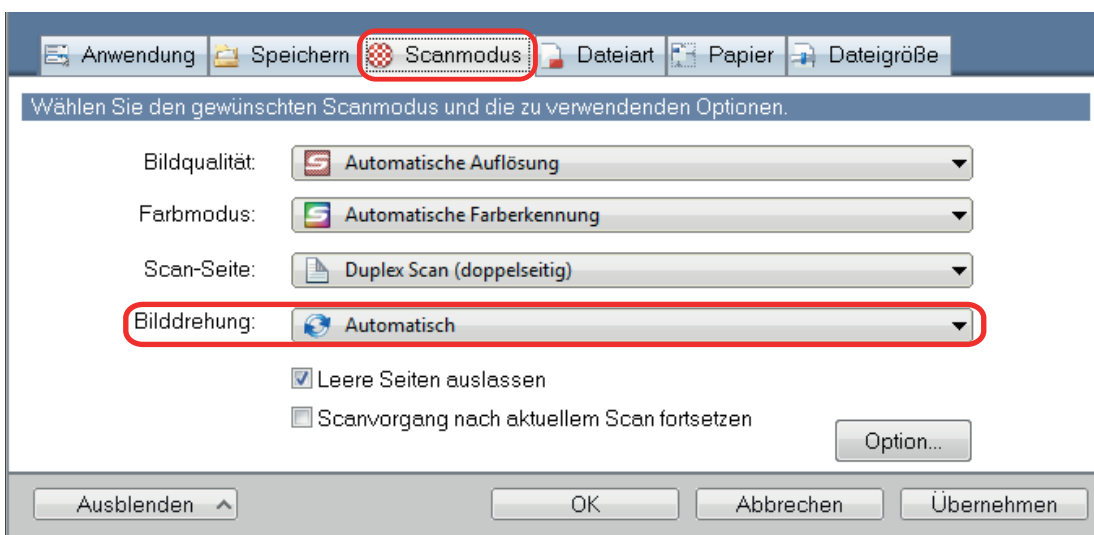

### WICHTIG

Die korrekte Ausrichtung des gescannten Bildes wird durch die auf das Dokument gedruckten Zeichen und Text bestimmt. Deshalb können sich gescannte Bilder für die folgenden Dokumentarten eventuell nicht drehen, wenn unter [Bildrotation] die Option [Automatisch] ausgewählt ist.

Wählen Sie in diesem Fall nicht [Automatisch] aus.

- Dokumente mit sehr großen oder sehr kleinen Zeichen
- Dokumente mit sehr engen Zeichen- und Zeilenabständen oder mit überlappenden Zeichen
- Dokumente mit vielen unterstrichenen oder umrandeten Zeichen
- Dokumente mit vielen Bildern (z.B. Fotos und Graphen) und wenig Text
- Dokumente mit Texten auf ungleichmäßig gefärbten Hintergründen

Beispiel: Dokumente mit schattierten Zeichen

- Dokumente mit verzierten Zeichen

Beispiel: Dokumente mit vielen dekorierten Zeichen (z.B. Hervorgehobene Zeichen)

- Dokumente mit Zeichen auf einem gemusterten Hintergrund

Beispiel: Zeichen auf Illustrationen oder Diagrammen

- Dokumente mit Texten in verschiedenen Ausrichtungen, wie z.B. Pläne oder Zeichnungen

- Dokumente, die nur aus Großbuchstaben bestehen
- Handschriftlich beschriebene Dokumente
- Schräge oder verzerrte Dokumente (Fehlwinkel)
- Dokumente in nicht unterstützten Sprachen (Andere Sprachen als Japanisch/Englisch/Französisch/Deutsch/Italienisch/Spanisch/Chinesisch (vereinfacht)/Chinesisch (traditionell)/Koreanisch/Russisch/Portugiesisch)
- Dokumente mit einem komplexen Seitenaufbau
- Dokumenten mit vielen farbigen Bildstörungen (Verschmutzungen)
- Dokumente mit hellen Zeichen
- Dokumente mit schwachen oder dünnen Zeichen

# Durchscheinigen reduzieren

Sie können das beim Scannen von Dokumenten mit Texten oder Illustrationen auf der Rückseite vorkommende Durchscheinigen reduzieren.

- 1. Wählen Sie im ScanSnap Setup Fenster die [Scanmodus] Registerkarte und klicken Sie auf die [Option] Schaltfläche.**

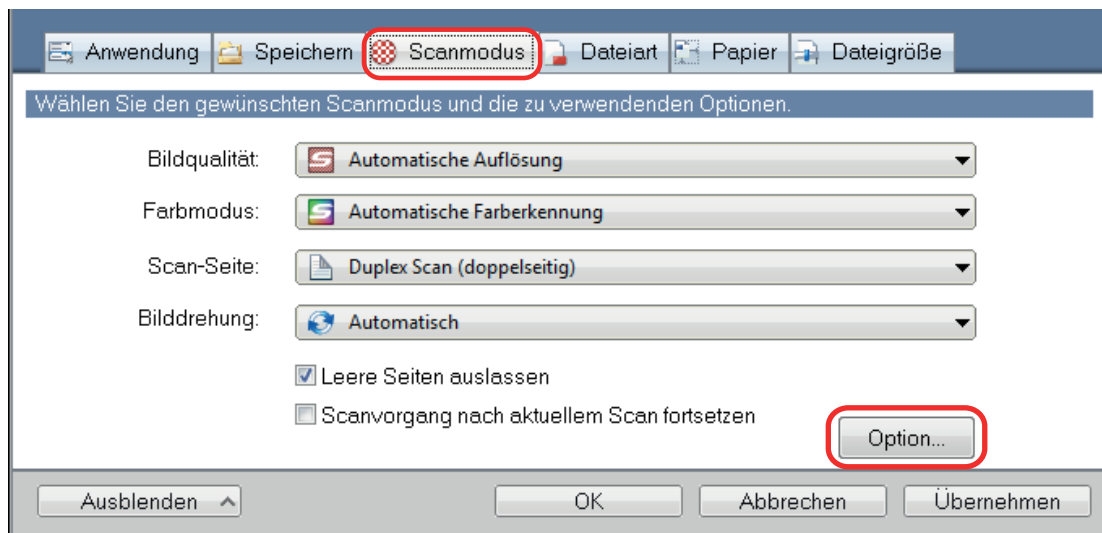

⇒ Das [Scanmodus Option] Fenster erscheint.

- 2. Markieren Sie das [Durchscheinigen reduzieren] Kontrollkästchen.**

Bei SV600 befindet sich das [Durchscheinigen reduzieren] Kontrollkästchen in der [Bildqualität] Registerkarte im [Scanmodus Option] Fenster.

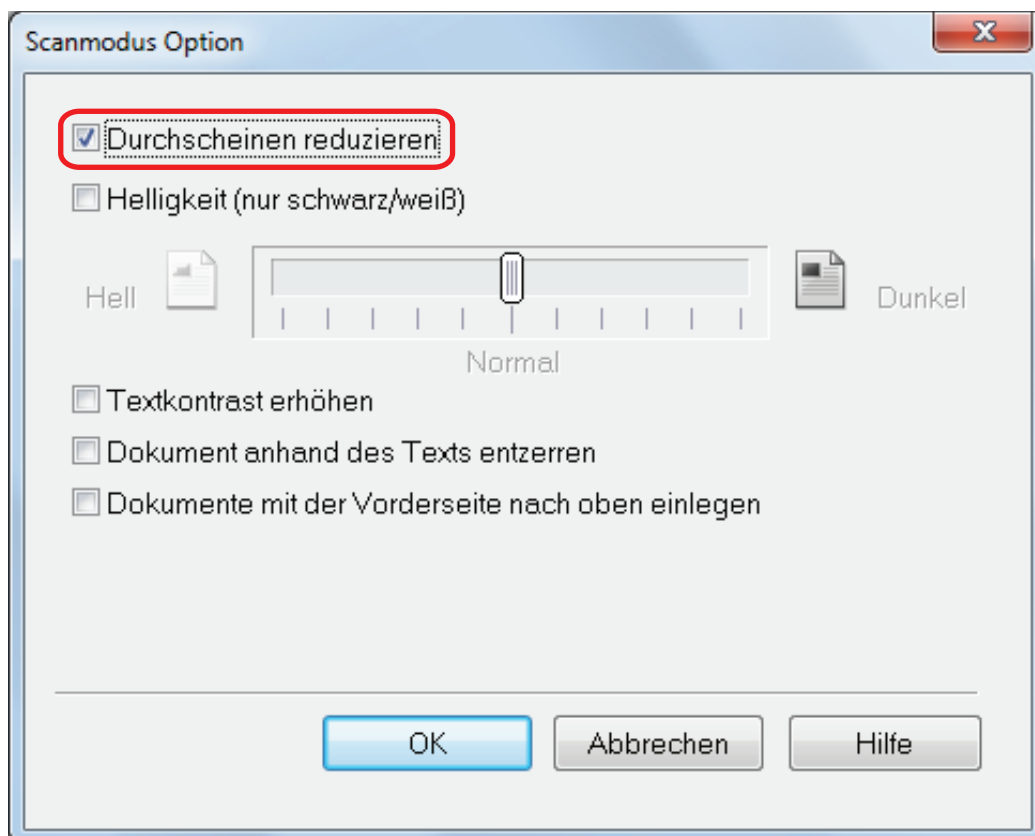

⇒ Die folgende Meldung wird angezeigt.

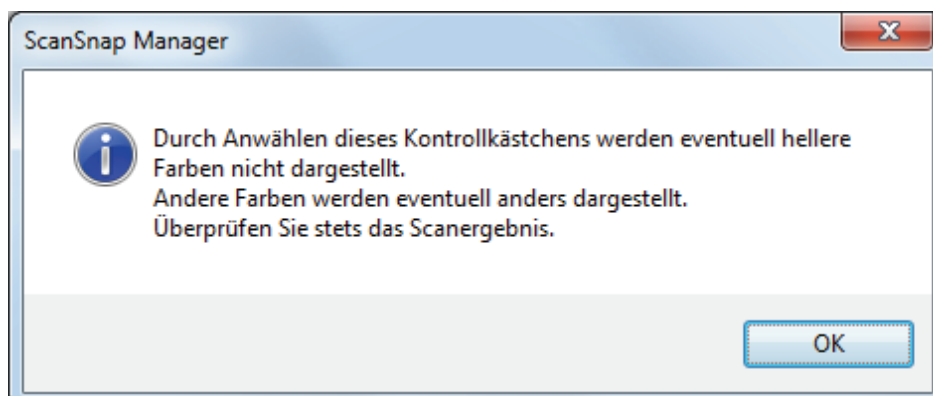

### 3. Klicken Sie auf die [OK] Schaltfläche zum Schließen aller Fenster.

#### WICHTIG

Bei folgenden Dokumenten funktioniert die Durchscheinigen Reduktion eventuell nicht effektiv. Entfernen Sie in diesem Fall die Markierung aus dem [Durchscheinigen reduzieren] Kontrollkästchen.

- Dokumente mit hellfarbigen Buchstaben oder Bildern / Dokumente mit dünnen Buchstaben oder Linien / Dokumente mit dunkler Hintergrundfarbe  
Die Farbe wird eventuell nicht wiedergegeben oder der Hintergrund wird verändert. Möchten Sie markierten Zeichenfolgen erkennen lassen, verringert sich die Erkennungsrate eventuell.
- Dokumente mit blassen Farben für Buchstaben oder dünnen Buchstaben  
Die Erkennungsrate verringert sich eventuell.
- Dokumente mit hohem Durchschein-Anteil  
Das Durchscheinigen wird eventuell hervorgehoben.

## Beleuchtungseinflüsse reduzieren (Für SV600)

Durch Beleuchtung und Lichtquellen entstehende horizontale Streifen im gescannten Bild können reduziert werden.

### WICHTIG

- Durch diesen Vorgang wird die Scangeschwindigkeit langsamer als gewöhnlich. Sie verlängert zudem die Wartezeit für das kontinuierliche Scannen.
- Je nach Systemumgebung nimmt dieser Vorgang mehr Zeit in Anspruch.

1. Wählen Sie im ScanSnap Setup Fenster die [Scanmodus] Registerkarte und klicken Sie auf die [Option] Schaltfläche.

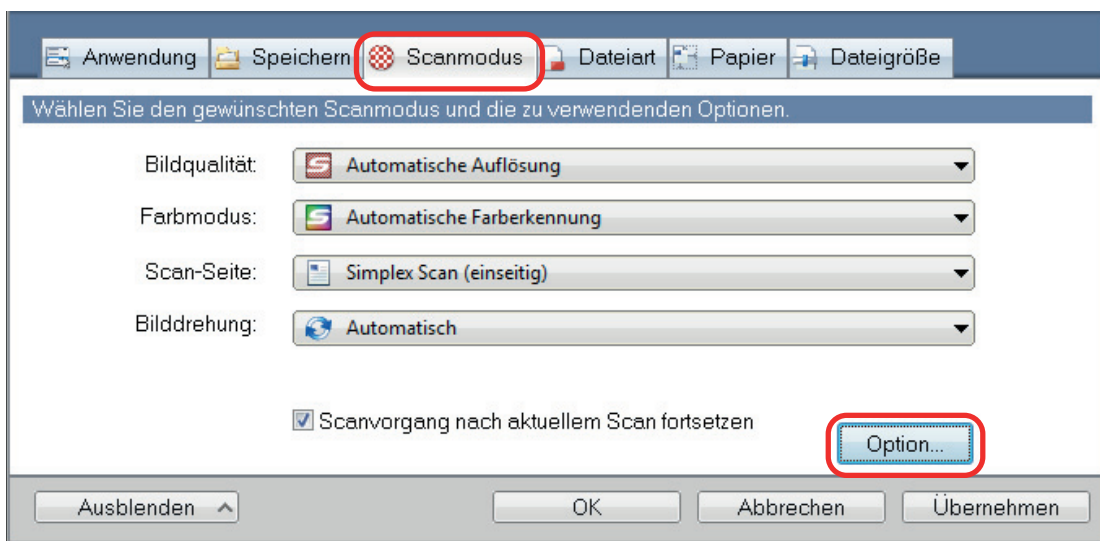

⇒ Das [Scanmodus Option] Fenster erscheint.

2. Klicken Sie auf die [Bildqualität] Registerkarte und markieren Sie das [Einstrahlungen fluoriszierender Lampen reduzieren] Kontrollkästchen.

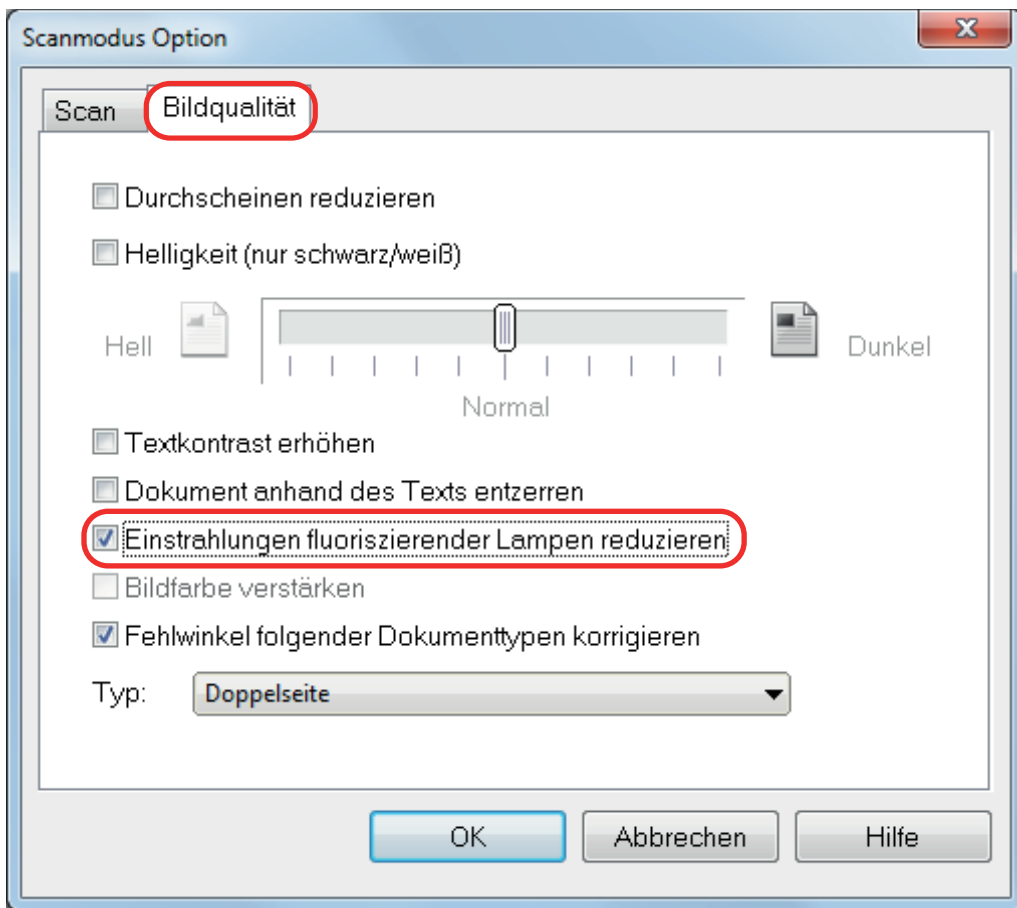

⇒ Die folgende Meldung wird angezeigt.

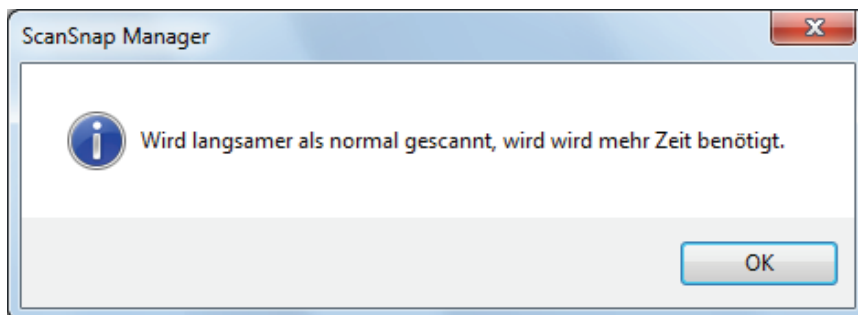

**3.** Klicken Sie auf die [OK] Schaltfläche zum Schließen aller Fenster.

# Schwache Farben und verblasste Hervorhebungen reduzieren (Für SV600)

Schwache Farben und verblasste Hervorhebungen können im gescannten Bild reduziert werden.

## WICHTIG

Wenn das [Bildfarbe verstärken] Kontrollkästchen ausgewählt ist, werden die folgenden Kontrollkästchen deaktiviert:

- [Durchscheinen reduzieren] Kontrollkästchen
- [Helligkeit (nur schwarz/weiß)] Kontrollkästchen
- [Textkontrast erhöhen] Kontrollkästchen

1. Wählen Sie im ScanSnap Setup Fenster die [Scanmodus] Registerkarte und anschließend unter [Farbmodus] die Option [Farbe]. Klicken Sie dann auf die [Option] Schaltfläche.

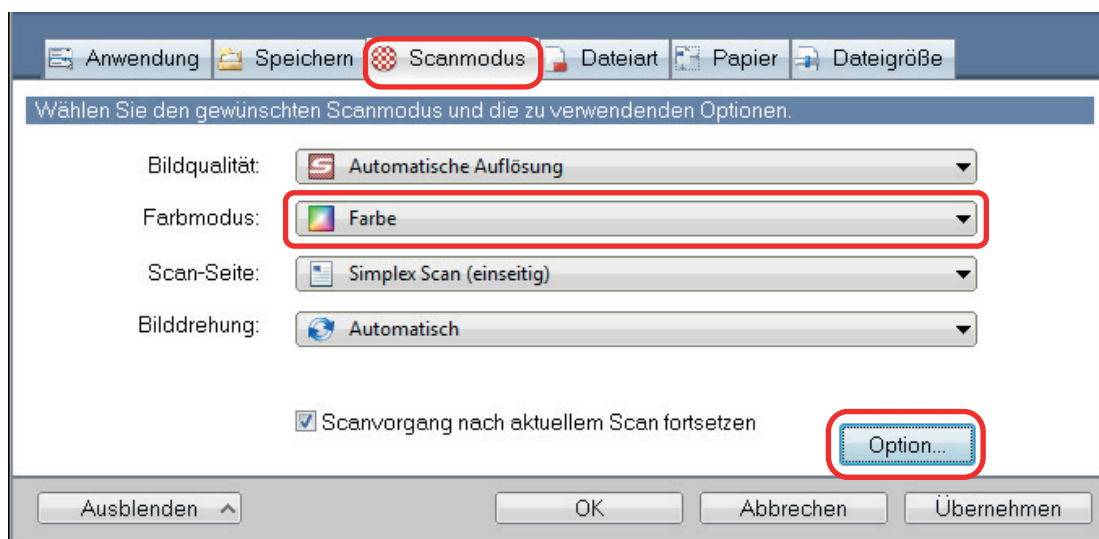

⇒ Das [Scanmodus Option] Fenster erscheint.

2. Klicken Sie auf die [Bildqualität] Registerkarte und markieren Sie das [Bildfarbe verstärken] Kontrollkästchen.

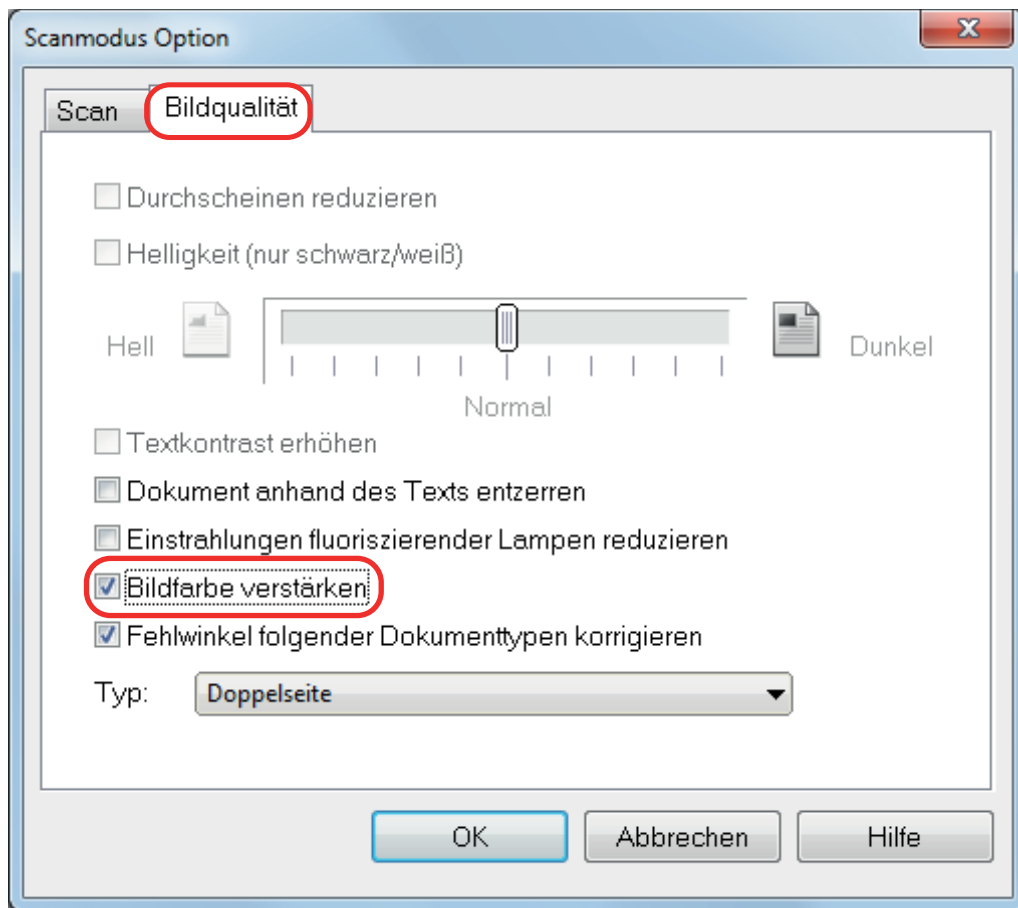

⇒ Die folgende Meldung wird angezeigt.

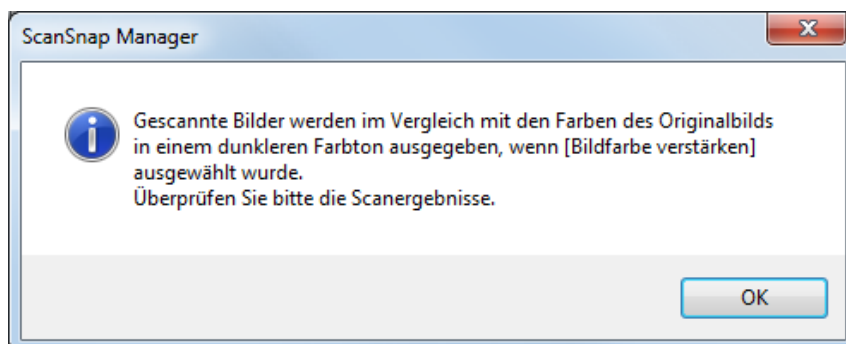

**3.** Klicken Sie auf die [OK] Schaltfläche zum Schließen aller Fenster.

## Fehlwinkel korrigieren (Für SV600)

Wenn Text, Linien oder Grafiken des gescannten Bildes horizontale Fehlwinkel aufweisen, können diese korrigiert werden.

### WICHTIG

In den folgenden Dokumenttypen können Fehlwinkel nicht korrigiert werden:

- Dokumente ohne horizontale Linien
- Dokumente mit feinen (weniger als 0,5 Punkte), unterbrochenen, gepunkteten, aufgewellten oder hell gefärbten Linien

1. Wählen Sie im ScanSnap Setup Fenster die [Scanmodus] Registerkarte und klicken Sie auf die [Option] Schaltfläche.

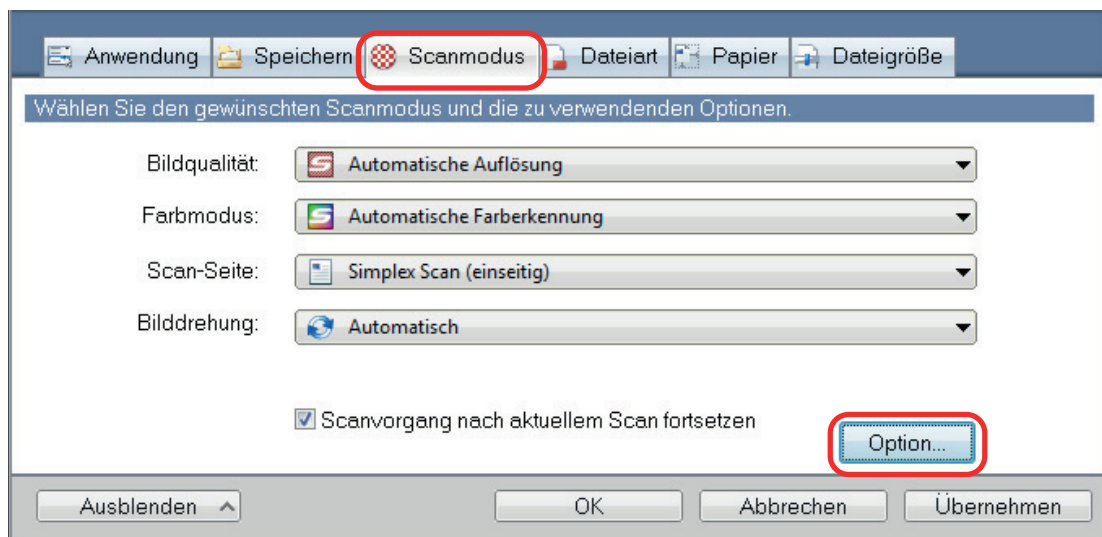

⇒ Das [Scanmodus Option] Fenster erscheint.

2. Klicken Sie auf die [Bildqualität] Registerkarte und markieren Sie das [Fehlwinkel folgender Dokumenttypen korrigieren] Kontrollkästchen und wählen dann ein Dokument für die Korrektur in der [Typ] Auswahlliste aus.

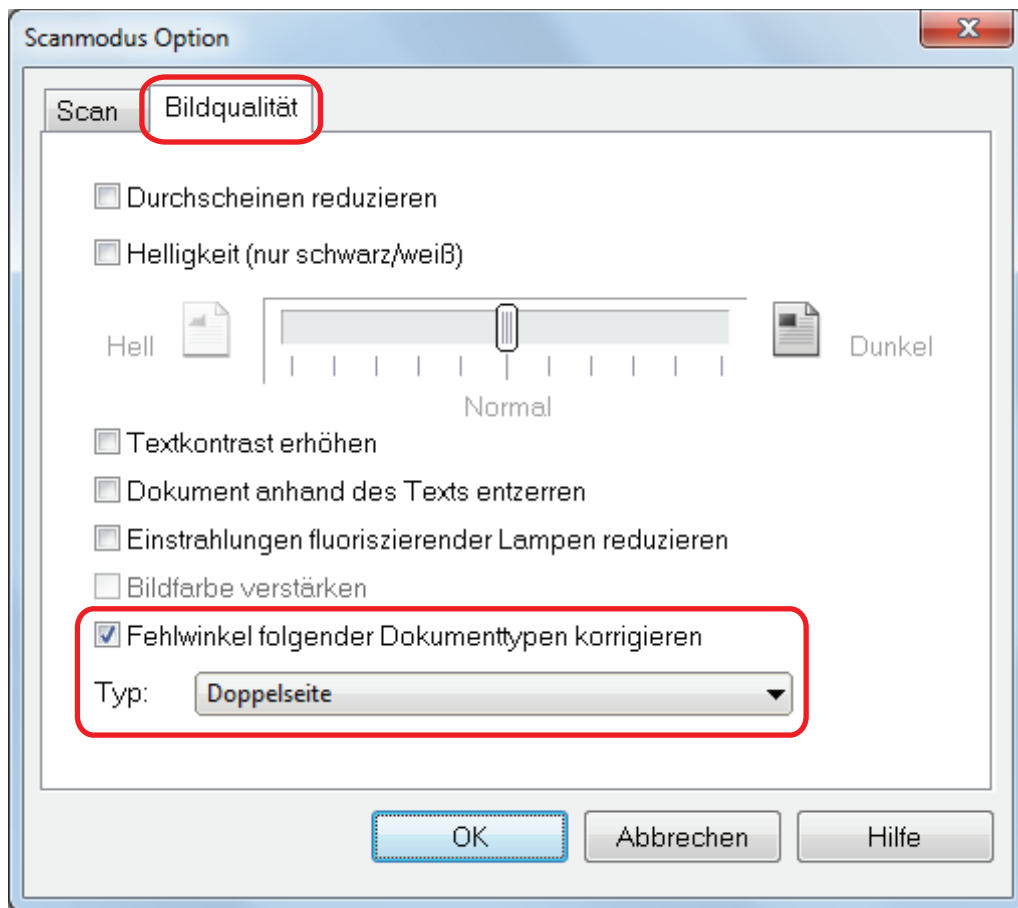

**3. Klicken Sie auf die [OK] Schaltfläche zum Schließen aller Fenster.**

**HINWEIS**

Beim Scannen eines Buchs können horizontale Fehlwinkel von Text, Linien oder Grafiken des gescannten Bildes durch Markieren des [Verzerrten Text korrigieren] Kontrollkästchens im [Buchbildansicht] Fenster korrigiert werden.

# Gescannte Bilder in mehreren PDF-Dateien speichern

Mit ScanSnap können mehrere gescannte Seiten in verschiedenen PDF-Dateien gespeichert werden. Sie können zum Beispiel einen Stapel Zettel scannen und jeden einzelnen Zettel in einer separaten PDF-Datei speichern.

1. Wählen Sie aus der [Dateiformat] Auswahlliste in der [Dateiart] Registerkarte im ScanSnap Setup Fenster die Option [PDF (\*.pdf)]. Klicken Sie dann auf die [Option] Schaltfläche.

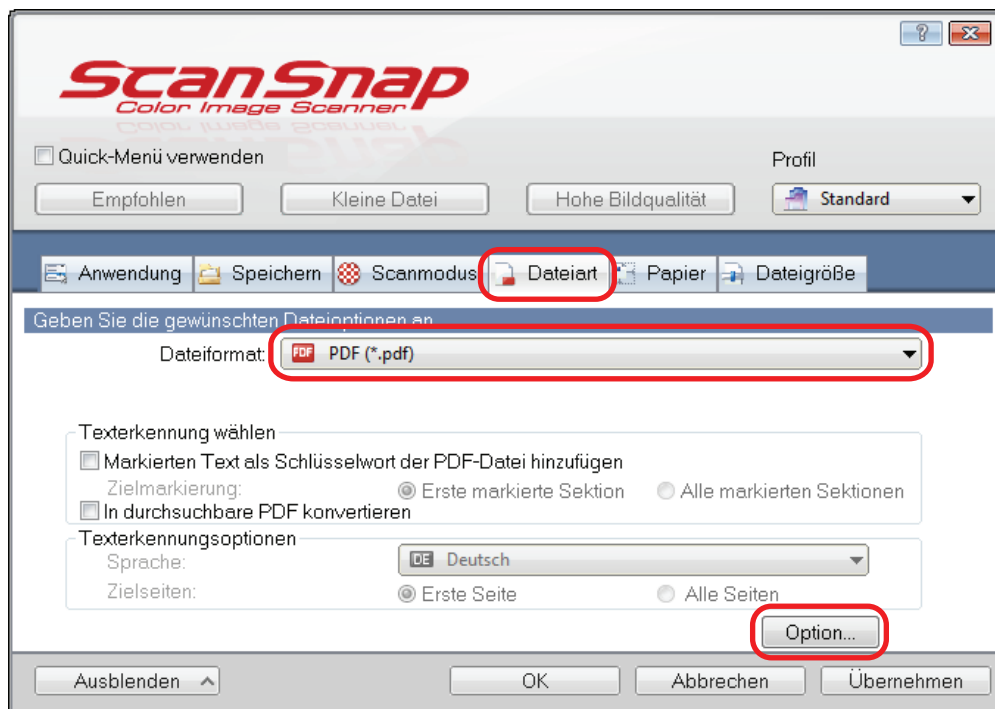

⇒ Das [PDF-Dateiformat Option] Fenster wird angezeigt.

2. Wählen Sie die Option [Eine neue PDF nach jeweils xxx Seite(n) erstellen] und bestimmen dann die Seitenzahl, nach der jeweils eine neue PDF-Datei erstellt werden soll.

Eine neue PDF-Datei wird nach jedem Erreichen der eingestellten Seitenzahl erstellt.

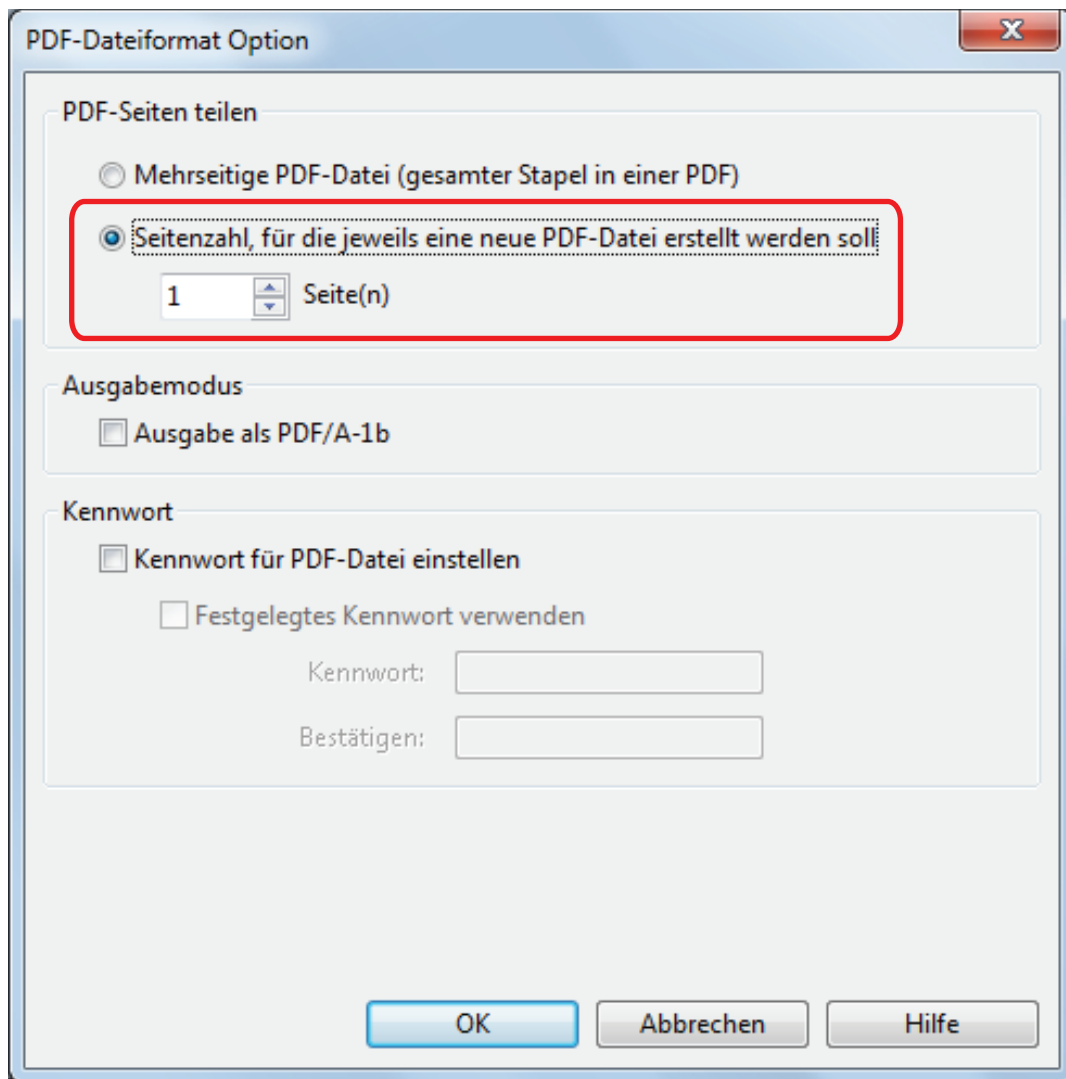

#### HINWEIS

Im Duplex-Modus werden zwei Seiten (Vorder- und Rückseite) pro Dokument erstellt.

Markieren Sie das [Löschen leerer Seiten zulassen] Kontrollkästchen in der [Scanmodus] Registerkarte, stimmt die Seitenanzahl des Originaldokuments und des gescannten Bildes nicht überein, da die leeren Seiten gelöscht wurden. Entfernen Sie daher die Markierung aus diesem Kontrollkästchen, wenn Sie die ursprüngliche Seitenzahl beibehalten möchten.

- 3. Klicken Sie auf die [OK] Schaltfläche zum Schließen aller Fenster.**

## Speichern gescannter Bilder eines Buchs als einzelne einseitige Bilder (Für SV600)

Beim Scannen eines Buchs können doppelseitige Bilder in zwei einzelne Bilder für die rechte und linke Seite aufgeteilt werden.

1. Wählen Sie im ScanSnap Setup Fenster die [Papier] Registerkarte und klicken Sie auf die [Option] Schaltfläche.

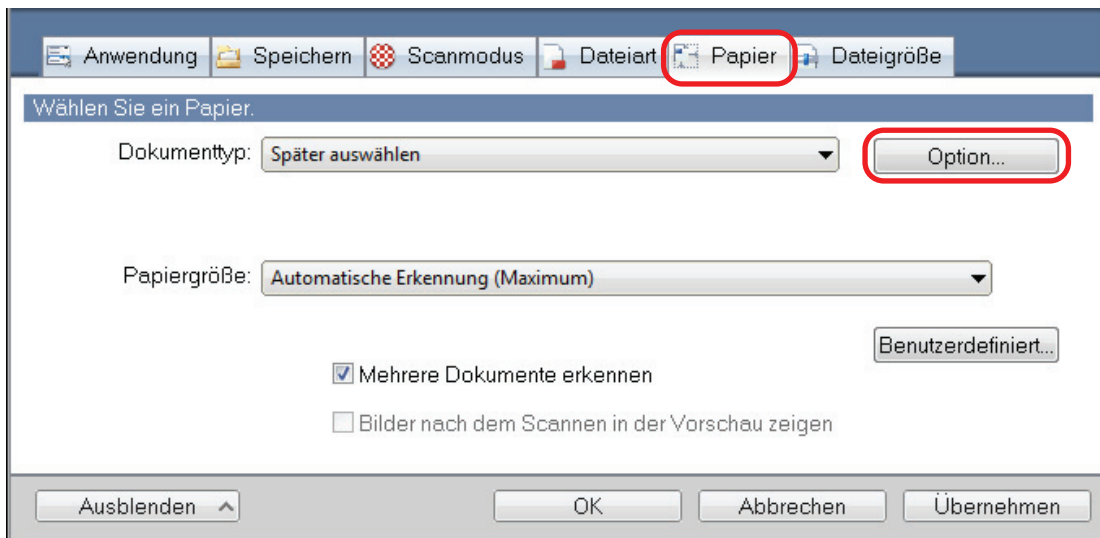

⇒ Das [Optionen] Fenster wird angezeigt.

2. Wählen Sie die Reihenfolge, in der die einzelnen Seiten auf der Doppelseite gespeichert werden sollen.

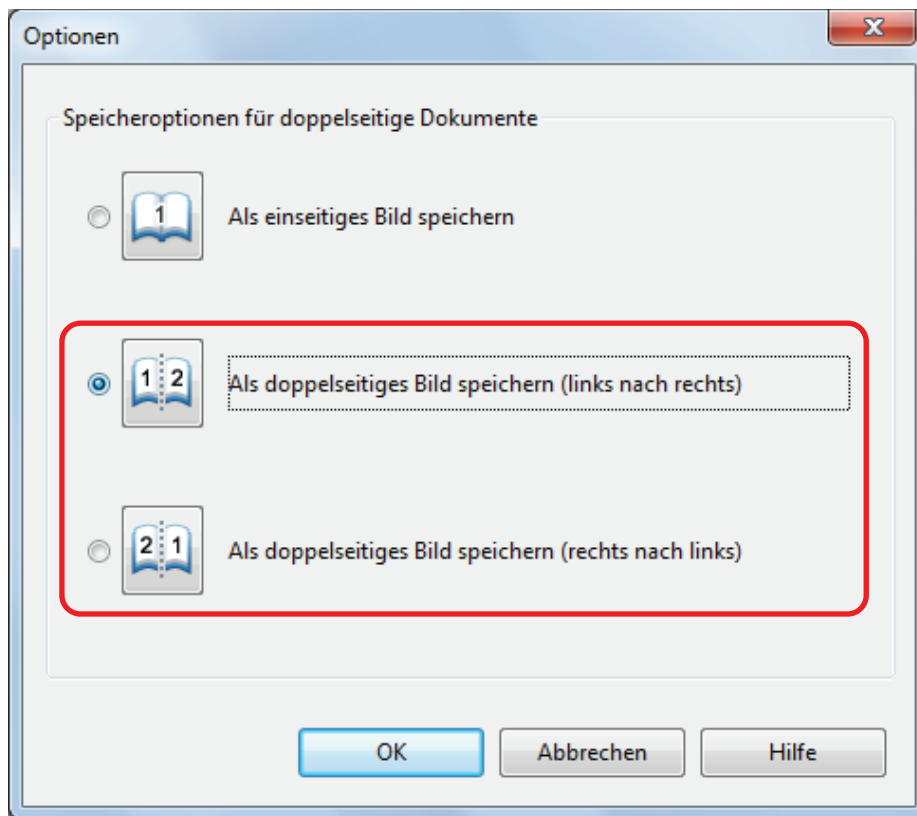

3. Klicken Sie auf die [OK] Schaltfläche zum Schließen aller Fenster.

# Durchsuchbare PDF-Dateien erstellen

ScanSnap kann für die gescannten Dokumente automatisch eine Texterkennung ausführen und dadurch durchsuchbare PDF-Dateien erstellen.

1. Wählen Sie im ScanSnap Setup Fenster [PDF (\*.pdf)] aus der [Dateiformat] Auswahlliste in der [Dateiart] Registerkarte aus.

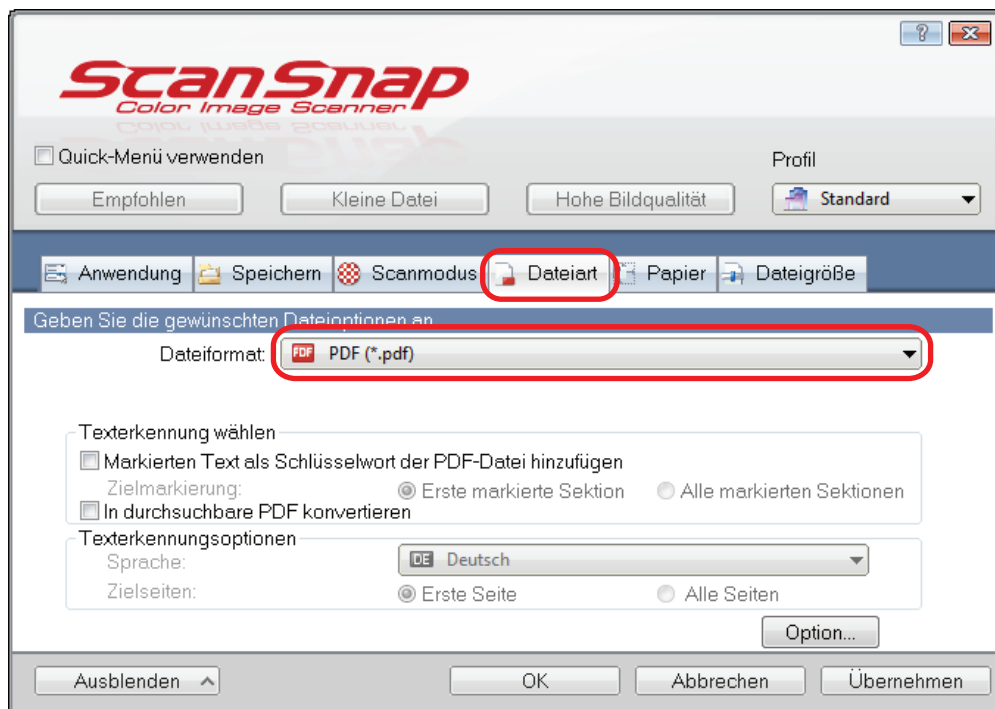

## HINWEIS

Es wird empfohlen, im ScanSnap Setup Fenster in der [Scanmodus] Registerkarte für [Bildqualität] [Fein] oder [Beste] auszuwählen.

2. Markieren Sie das [In durchsuchbare PDF konvertieren] Kontrollkästchen.

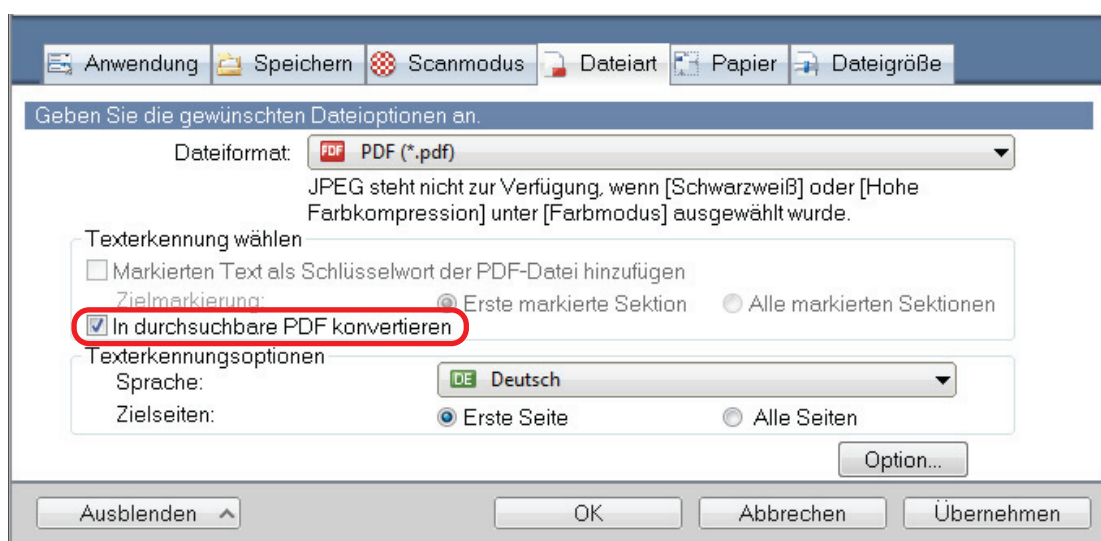

⇒ Die folgende Meldung wird angezeigt.

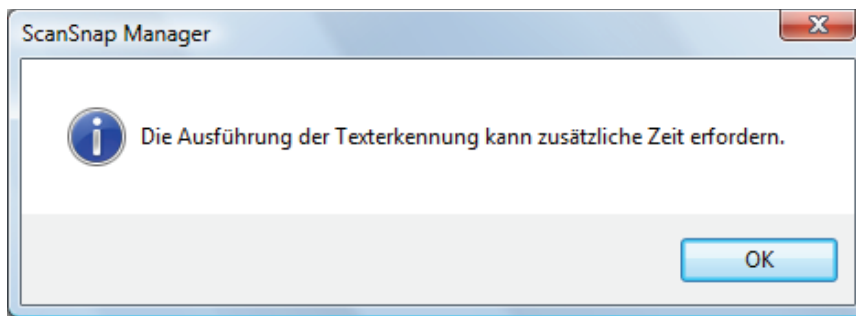

**3. Klicken Sie auf die [OK] Schaltfläche, um die Meldung zu schließen.**

**4. Legen Sie die Optionen für [Texterkennungsoptionen] fest.**

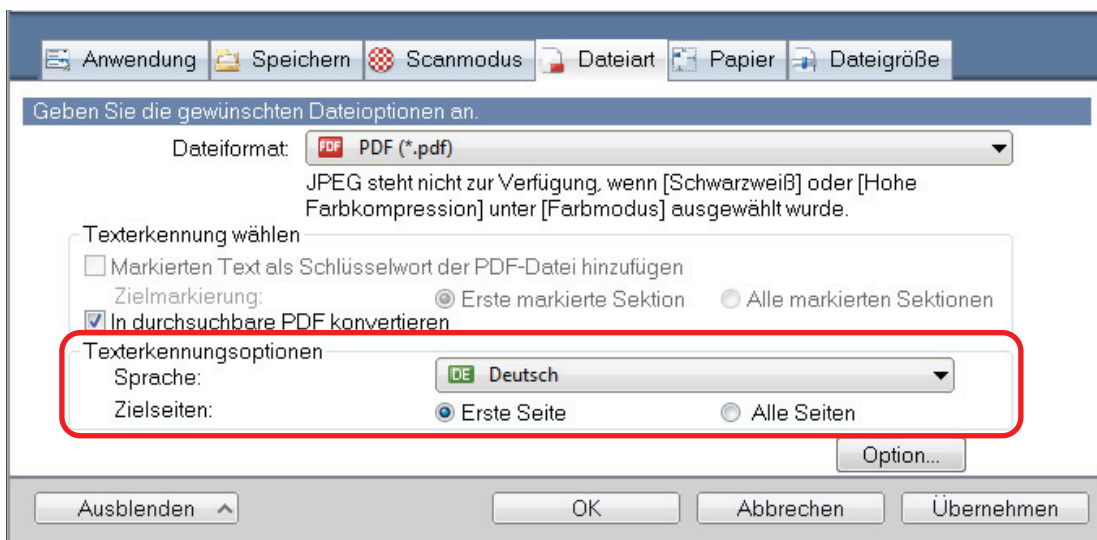

**5. Klicken Sie auf die [OK] Schaltfläche zum Schließen aller Fenster.**

### WICHTIG

- Für folgende Dokumente kann die Texterkennung unter Umständen nicht erfolgreich ausgeführt werden.

Durch das Ändern des [Farbmodus] oder einer höheren Auflösung für [Bildqualität] kann bei einem erneuten Scan die Texterkennung für solche Dokumente eventuell erfolgreich ausgeführt werden.

- Handschriftlich beschriebene Dokumente
- Dokumente mit einer kleinen Schriftgröße, die mit einer niedrigen Auflösung gescannt wurden
- Schräge oder verzerrte Dokumente (Fehlwinkel)
- Dokumente in anderen Sprachen als angegeben
- Dokumente mit kursiv gedruckten Texten
- Dokumente mit hoch- oder tiefgestellten Texten oder mit komplexen mathematischen Formeln
- Dokumente mit Texten auf ungleichmäßig gefärbten Hintergründen

Beispiel: Dokumente mit schattierten Zeichen

- Dokumente mit verzierten Zeichen

Beispiel: Dokumente mit vielen dekorierten Zeichen (z.B. Hervorgehobene Zeichen)

- Dokumente mit Zeichen auf einem gemusterten Hintergrund

Beispiel: Zeichen auf Illustrationen oder Diagrammen

- Dokumente mit vielen unterstrichenen oder umrandeten Zeichen
- Dokumente mit sowohl Text als auch Diagrammen oder Tabellen
- Wenn die Buchbildkorrektur für ein gescanntes Bild angewendet wird, kann der Text auf dem gescannten Bild eventuell nicht richtig erkannt werden. In diesem Fall lassen sich bessere Ergebnisse für die Texterkennung eventuell durch Ändern der folgenden Einstellungen erzielen:
  - Farbmodus
  - Bildqualität
- Für folgende Dokumente kann die Texterkennung längere Zeit in Anspruch nehmen:
  - Dokumente mit einem komplexen Seitenaufbau
  - Dokumente, die nicht nur Textinformationen enthalten

Beispiel: Texte auf einem schattierten Hintergrund
- Ist die Funktion zum Reduzieren des Durchscheinens aktiviert, verringert sich die Erkennungsrate. Deaktivieren Sie sie in diesem Falle mit dem folgenden Vorgang.

Wählen Sie [Einstellungen der Scan Taste] → [Scanmodus] Registerkarte → [Option] Schaltfläche aus dem Rechtsklick-Menü, um das [Scanmodus Option] Fenster anzuzeigen. Entfernen Sie die Markierung aus dem [Durchschein reduzieren] Kontrollkästchen (bei SV600 befindet sich das [Durchschein reduzieren] Kontrollkästchen in der [Bildqualität] Registerkarte im [Scanmodus Option] Fenster).

# Schlüsselwörter für PDF-Dateien festlegen

Für Schwarzweißdokumente können Zeichenfolgen (z.B. Überschriften oder Titel) als Schlüsselwörter festgelegt und somit für die PDF-Dateisuche verwendet werden.

Markieren Sie eine Zeichenfolge, die als Schlüsselwort bestimmt werden soll, mit einem wasserlöslichen Textmarker, so dass diese Zeichenfolge vollständig bedeckt ist. Beim Scanvorgang, wird dieser markierte Bereich erkannt und als Schlüsselwort für die PDF-Dateien verwendet.

Weitere Informationen zum Markieren einer Zeichenfolge mit einem Textmarker auf Wasserbasis finden Sie unter "[Markieren von Zeichenfolgen](#)" (Seite 115).

1. Wählen Sie im ScanSnap Setup Fenster [PDF (\*.pdf)] aus der [Dateiformat] Auswahlliste in der [Dateiart] Registerkarte aus.

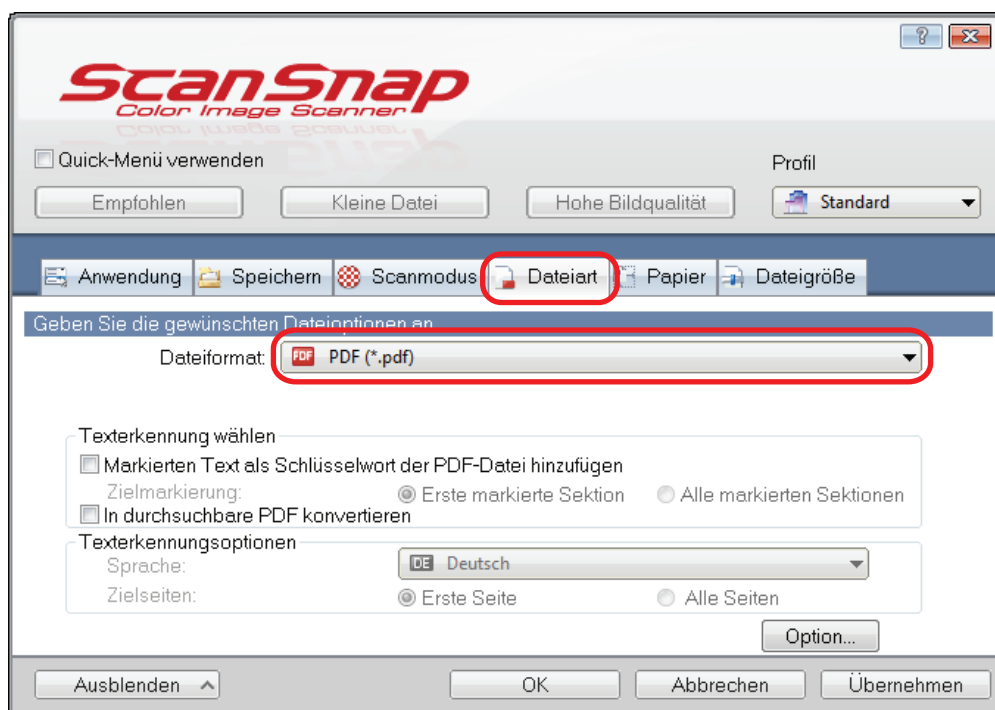

## HINWEIS

Es wird empfohlen, im ScanSnap Setup Fenster in der [Scanmodus] Registerkarte für [Bildqualität] [Fein] oder [Beste] auszuwählen.

2. Markieren Sie das [Markierten Text als Schlüsselwort der PDF-Datei hinzufügen] Kontrollkästchen.

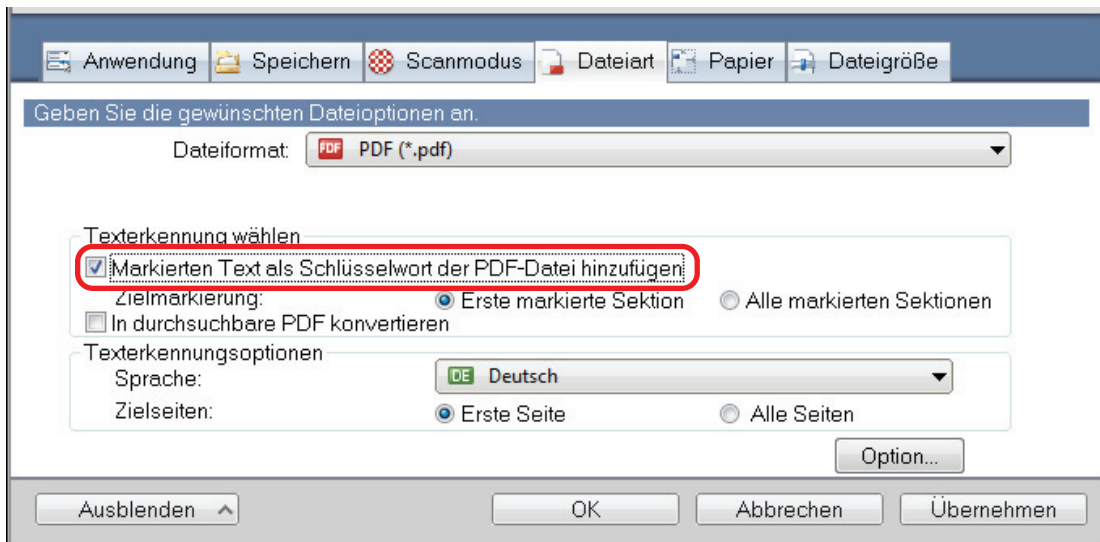

⇒ Die folgende Meldung wird angezeigt.

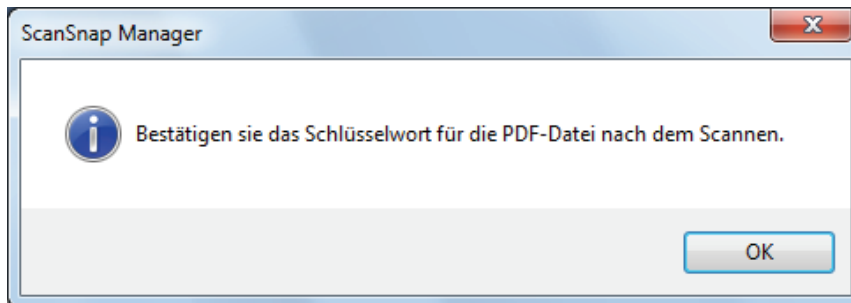

3. Klicken Sie auf die [OK] Schaltfläche, um die Meldung zu schließen.
4. Geben Sie [Texterkennung wählen] und [Texterkennungsoptionen] an.

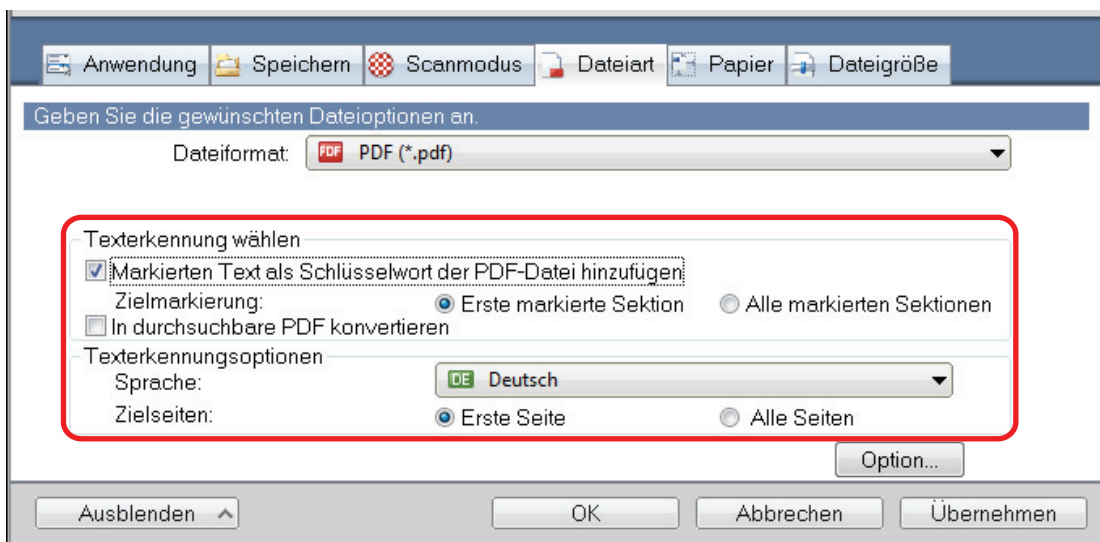

### WICHTIG

Wählen Sie [Alle markierten Sektionen], falls das Dokument vertikal ausgerichtet ist.

### HINWEIS

Das unter [Texterkennung wählen] wählbare [Erste markierte Sektion] wird wie folgt verwendet:

- Wählen Sie diese Schaltfläche, um eine Zeichenfolge wie den Titel des Dokuments als Schlüsselwort für die PDF-Datei zu bestimmen.

Beispiel: Wenn nur der Dokumenttitel markiert wird, wird dieser als Schlüsselwort für die PDF-Datei festgelegt und die PDF-Datei kann somit über den Titel gesucht werden.

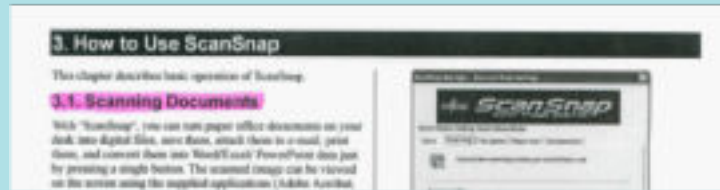

- Wenn auf einer Linie mehrere Textstellen markiert wurden, wird die sich am nächsten zur Dokumentoberkante befindende Zeichenfolge als Schlüsselwort übernommen.

Beispiel: Im folgenden Beispiel liegt die markierte Sektion B höher als A. Daher wird die markierte Sektion A als Schlüsselwort übernommen.

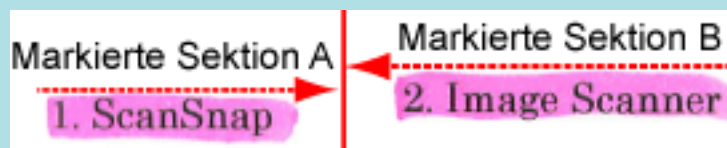

## 5. Klicken Sie auf die [OK] Schaltfläche, um das ScanSnap Setup Fenster zu schließen.

### WICHTIG

- Markieren Sie das [Markierten Text als Schlüsselwort der PDF-Datei hinzufügen] Kontrollkästchen, kann die Texterkennung abhängig von der Systemumgebung Ihres Computers etwas mehr Zeit in Anspruch nehmen.
- Für folgende Dokumente kann die Texterkennung unter Umständen nicht erfolgreich ausgeführt werden.

Sollte dies der Fall sein, kann durch das erneute Scannen mit einer höheren Auflösung für [Bildqualität] die Texterkennung unter Umständen erfolgreich ausgeführt werden.

- Handschriftlich beschriebene Dokumente
- Dokumente mit einer kleinen Schriftgröße, die mit einer niedrigen Auflösung gescannt wurden
- Schräge oder verzerrte Dokumente (Fehlwinkel)
- Dokumente in anderen Sprachen als angegeben
- Dokumente mit kursiv gedruckten Texten
- Dokumente mit hoch- oder tiefgestellten Texten oder mit komplexen mathematischen Formeln
- Dokumente mit Texten auf ungleichmäßig gefärbten Hintergründen

Beispiel: Dokumente mit schattierten Zeichen

- Dokumente mit verzierten Zeichen

Beispiel: Dokumente mit vielen dekorierten Zeichen (z.B. Hervorgehobene Zeichen)

- Dokumente mit Zeichen auf einem gemusterten Hintergrund

Beispiel: Zeichen auf Illustrationen oder Diagrammen

- Dokumente mit vielen unterstrichenen oder umrandeten Zeichen
- Für folgende Dokumente kann die Texterkennung längere Zeit in Anspruch nehmen:
  - Dokumente mit einem komplexen Seitenaufbau

- Dokumente, die nicht nur Textinformationen enthalten

Beispiel: Texte auf einem schattierten Hintergrund

- Ist die Durchschein Reduktion aktiviert, verringert sich möglicherweise die Erkennungsrate da die Markierungen aufgehellt oder gelöscht werden. Deaktivieren Sie sie in diesem Falle mit dem folgenden Vorgang.

Wählen Sie [Einstellungen der Scan Taste] → [Scanmodus] Registerkarte → [Option] Schaltfläche aus dem Rechtsklick-Menü, um das [Scanmodus Option] Fenster anzuzeigen. Entfernen Sie die Markierung aus dem [Durchschein reduzieren] Kontrollkästchen (bei SV600 befindet sich das [Durchschein reduzieren] Kontrollkästchen in der [Bildqualität] Registerkarte im [Scanmodus Option] Fenster).

- Wird der gleiche Zeichensatz im Dokument mehrmals markiert, wird dieser als gleiches Schlüsselwort mehrmals für die PDF-Datei vergeben.
- Die Gesamtlänge aller Schlüsselwörter kann bis zu 255 Zeichen (einschließlich der Satzzeichen zwischen den Schlüsselwörtern) betragen.
- Vor und nach den Schlüsselwörtern werden manchmal Anführungszeichen angezeigt, wenn Sie Schlüsselwörter mit Adobe Acrobat oder Adobe Reader überprüfen (z.B. "ABC").

## Markieren von Zeichenfolgen

Markieren Sie eine Zeichenfolge, die als Schlüsselwort bestimmt werden soll, mit einem wasserlöslichen Textmarker, so dass diese Zeichenfolge vollständig bedeckt ist. Beim Scanvorgang wird dieser markierte Bereich erkannt und als Schlüsselwort für die PDF-Dateien verwendet.

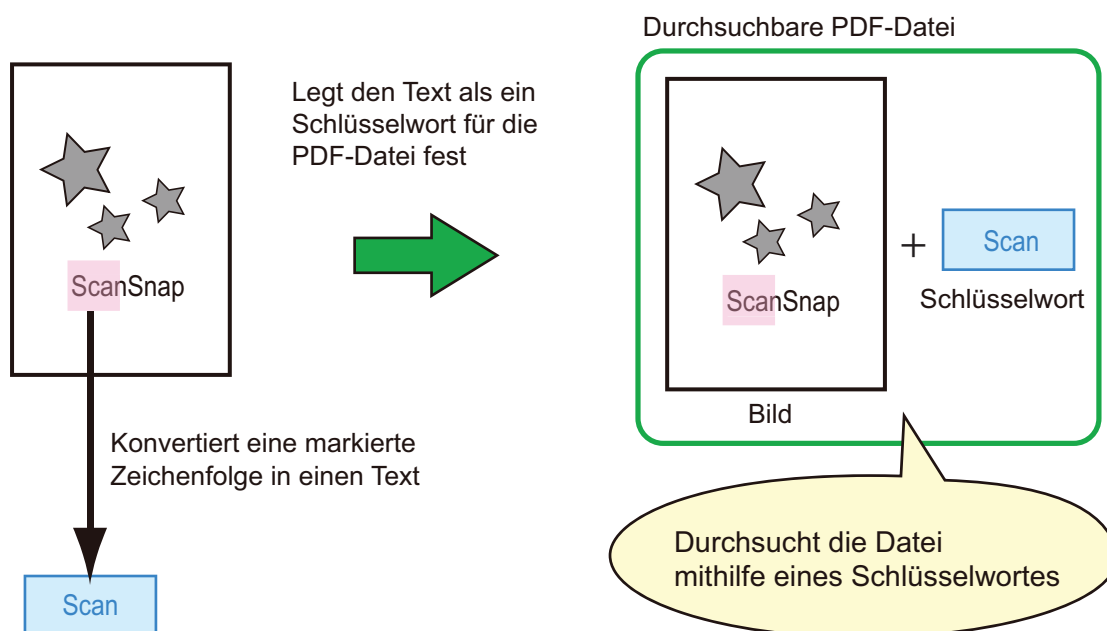

Markieren Sie Schwarzweißdokumente wie folgt:

- Alle herkömmlichen Textmarker können verwendet werden.

Im Folgenden werden die empfohlenen Farben und Markierungsstärken aufgezeigt:

Rosa	Gelb	Blau	Grün
ScanSnap	ScanSnap	ScanSnap	ScanSnap

- Markieren Sie eine Zeichenfolge mit einer geraden Linie.
- Markierte Bereiche sollten innerhalb folgender Abmessungen liegen:  
Minimum: 3 mm (kurze Seite) × 10 mm (lange Seite)  
Maximum: 20 mm (kurze Seite) × 150 mm (lange Seite)
- Verwenden Sie zum Markieren einer Seite jeweils nur einer Farbe.
- Markieren Sie einen als Schlüsselwort festzulegenden Textabschnitt so, dass dieser vollständig hervorgehoben ist.

Markieren Sie alle Bereiche eines Schlüsselworts gleichmäßig mit derselben Farbe.

Gutes Beispiel	Schlechtes Beispiel 1 (unvollständige Markierung)	Schlechtes Beispiel 2 (ungleichmäßige Farbdichte)
ScanSnap	ScanSnap	ScanSnap

- Bis zu zehn Textstellen können pro Seite markiert werden.

### WICHTIG

- iX100/S1300i/S1300/S1100i/S1100

- Es wird empfohlen, für das Markieren einen blauen oder grünen Textmarker zu verwenden. Wenn Sie Farben wie Rosa oder Gelb zum Markieren verwenden, können die markierten Bereiche unter Umständen nicht als Schlüsselwörter erkannt werden.
- Verwenden Sie einen blauen Textmarker für Dokumente mit einem dunklen Hintergrund, wie zum Beispiel Zeitungspapier. Markierungen in anderen Farben können für solche Dokumente unter Umständen nicht erkannt werden.
- Für folgende Dokumente können markierte Bereiche nicht erkannt und als Schlüsselwort erkannt werden:
  - Farbdokumente, wie zum Beispiel Kataloge oder Broschüren
  - Dokumente, die mit zwei oder mehr Farben markiert wurden
  - Dokumente, die andere Farbmarkierungen (oder Markierungen, für die kein Textmarker verwendet wurde) enthalten, bzw. verschmutzte Dokumente
  - Dokumente, mit zu vielen Markierungen auf einer Seite
- Folgende Markierungen sind für die Schlüsselwörtererkennung nicht zulässig:
  - Die außerhalb der zulässigen Größen liegende Markierungen
  - Die Markierung ist unregelmäßig (z.B. schräg)
  - Mehrere Markierungen befinden sich zu dicht aneinander
  - Die Farbe des Textmarkers ist zu hell oder zu schwach

### ScanSnap

- Werden mehrere Textabschnitte markiert, vergewissern Sie sich, dass zwischen zwei aufeinanderfolgenden markierten Textstellen ein Leerraum von mindestens 5 mm verbleibt. Markierte Textstellen, die zu eng beieinander liegen können eventuell irrtümlich als eine Markierung erkannt werden.
- Reicht eine Markierung in die vorherige oder nächste Zeile hinein, werden möglicherweise Zeichen um die Markierung herum ebenfalls als Schlüsselwörter gesetzt.
- In folgenden Fällen können nicht markierte Zeichenfolgen irrtümlich als Schlüsselwörter festgelegt werden:
  - Farbdokumente, wie zum Beispiel Kataloge oder Broschüren
  - Dokumente mit farbigen Texten, Diagrammen, Bildern, Tabellen oder Linien
  - Dokumente mit von einem Textmarker eingerahmten Abschnitten
  - Verschmutzte Dokumente

### HINWEIS

- Erhöhen Sie die Auflösung, wenn die Schlüsselwörtererkennung nicht korrekt ausgeführt werden kann.
- Für PDF-Dateien festgelegte Schlüsselwörter können im ScanSnap Organizer Hauptfenster (Miniaturansicht) oder in Adobe Acrobat/Adobe Reader unter [Dokumenteigenschaften] eingesehen werden.

# Kennwörter für PDF-Dateien festlegen

Beim Speichern von Bilddaten als PDF-Dateien kann ein Kennwort zum Öffnen des Dokuments für die PDF-Dateien festgelegt werden.

Wird ein Kennwort für eine PDF-Datei festgelegt, können die kennwortgeschützten PDF-Dateien ausschließlich von Personen, die das Kennwort kennen, geöffnet werden. Beim Scannen privater oder vertraulicher Dokumente können wichtige Informationen durch das Festlegen eines Kennworts für die gespeicherten Daten geschützt werden.

## WICHTIG

- Mit dem Quick-Menü können keine Kennwörter für gescannte Dokumente festgelegt werden.
- Wurde ein Kennwort für eine erstellte PDF/A-Datei festgelegt, gilt dieses nicht für PDF/A-1b-Dateien.
- Wurde eines der folgenden Elemente unter [Anwendung] in der [Anwendung] Registerkarte des ScanSnap Setup Fensters ausgewählt und ein Kennwort für eine PDF-Datei festgelegt, kann die Buchbildkorrektur für die ausgewählte Anwendung nicht ausgeführt werden.
  - ScanSnap Organizer
  - Scan to Rack2-Filer Smart
  - Scan to Magic Desktop

1. Wählen Sie aus der [Dateiformat] Auswahlliste in der [Dateiart] Registerkarte im ScanSnap Setup Fenster die Option [PDF (\*.pdf)]. Klicken Sie dann auf die [Option] Schaltfläche.

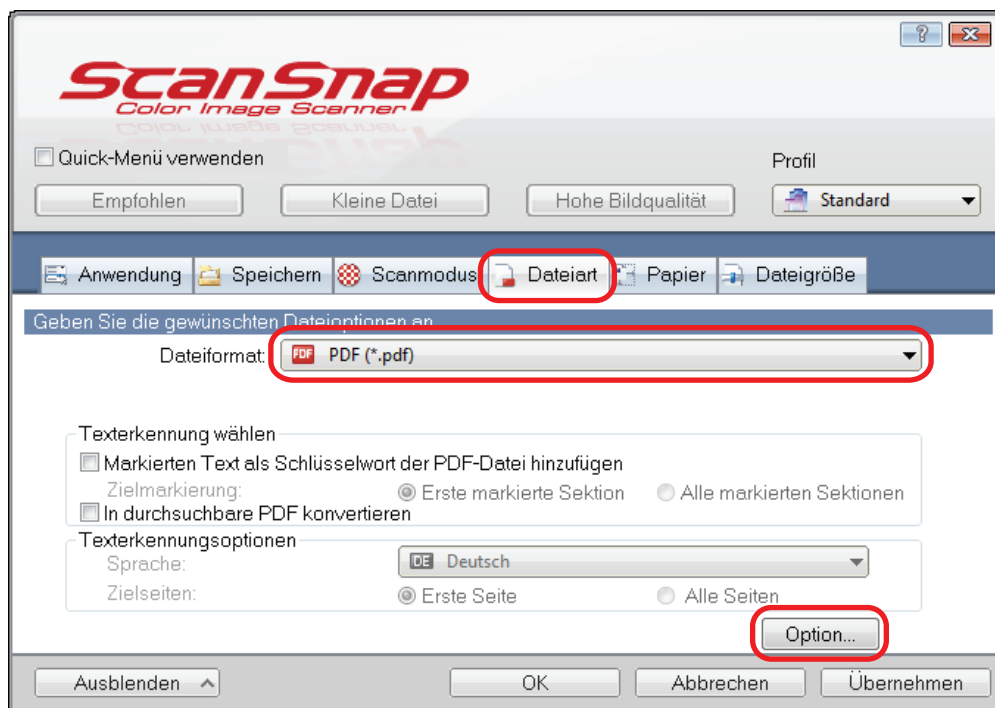

⇒ Das [PDF-Dateiformat Option] Fenster wird angezeigt.

2. Markieren Sie das [Kennwort für PDF-Datei einstellen] Kontrollkästchen.

PDF-Dateiformat Option

PDF-Seiten teilen

Mehrseitige PDF-Datei (gesamter Stapel in einer PDF)

Seitenzahl, für die jeweils eine neue PDF-Datei erstellt werden soll

1 Seite(n)

Ausgabemodus

Ausgabe als PDF/A-1b

Kennwort

Kennwort für PDF-Datei einstellen

Festgelegtes Kennwort verwenden

Kennwort:

Bestätigen:

OK Abbrechen Hilfe

### HINWEIS

Wurde eines der folgenden Elemente unter [Anwendung] in der [Anwendung] Registerkarte des ScanSnap Setup Fensters ausgewählt und das [Kennwort für PDF-Datei einstellen] Kontrollkästchen markiert, erscheint eine Meldung.

- ScanSnap Organizer
- Scan to Rack2-Filer Smart
- Scan to Magic Desktop

Lesen Sie die Meldung und klicken Sie dann auf die [OK] Schaltfläche, um die Meldung zu schließen.

- Pro Scan ein verschiedenes Kennwort festlegen  
Löschen Sie die Markierung des [Festgelegtes Kennwort verwenden] Kontrollkästchens. Sie können nun pro Scan ein verschiedenes Kennwort festlegen.

PDF-Dateiformat Option

PDF-Seiten teilen

- Mehrseitige PDF-Datei (gesamter Stapel in einer PDF)
- Seitenzahl, für die jeweils eine neue PDF-Datei erstellt werden soll

1 Seite(n)

Ausgabemodus

- Ausgabe als PDF/A-1b

Kennwort

- Kennwort für PDF-Datei einstellen
- Festgelegtes Kennwort verwenden

Kennwort:

Bestätigen:

OK Abbrechen Hilfe

#### HINWEIS

Nach Abschließen der Einstellungen erscheint folgendes Fenster, wenn sie ein Dokument scannen:

ScanSnap Manager (Kennwort eingeben)

Kennwort für PDF-Datei eingeben

Kennwort:

Bestätigen:

OK Abbrechen

Tippen Sie dasselbe Kennwort in die Felder [Kennwort] und [Bestätigen] und klicken Sie dann auf die [OK] Schaltfläche.

Klicken Sie auf die [Abbrechen] Schaltfläche, wird die PDF-Datei ohne Kennwort gespeichert.

- Ein festgelegtes Kennwort verwenden

1. Markieren Sie das [Festgelegtes Kennwort verwenden] Kontrollkästchen.

Dasselbe Kennwort wird für alle PDF-Dateien vergeben. Sie müssen nicht für jedes gescannte Dokument ein Kennwort festlegen.

- PDF-Seiten teilen:** Contains two radio buttons. The first is selected: "Mehrseitige PDF-Datei (gesamter Stapel in einer PDF)". The second is "Seitenzahl, für die jeweils eine neue PDF-Datei erstellt werden soll", with a spin box set to "1" and the label "Seite(n)".
- Ausgabemodus:** Contains one checkbox: "Ausgabe als PDF/A-1b", which is unchecked.
- Kennwort:** Contains two checkboxes. The first is checked: "Kennwort für PDF-Datei einstellen". The second is also checked and highlighted with a red box: "Festgelegtes Kennwort verwenden". Below these are two text input fields: "Kennwort:" and "Bestätigen:".

At the bottom of the dialog are three buttons: "OK", "Abbrechen", and "Hilfe".

2. Tippen Sie dasselbe Kennwort in die Felder [Kennwort] und [Bestätigen].

- PDF-Seiten teilen:** Contains two radio buttons. The first is selected: "Mehrseitige PDF-Datei (gesamter Stapel in einer PDF)". The second is "Seitenzahl, für die jeweils eine neue PDF-Datei erstellt werden soll", with a spin box set to "1" and the label "Seite(n)".
- Ausgabemodus:** Contains one checkbox: "Ausgabe als PDF/A-1b", which is unchecked.
- Kennwort:** Contains two checked checkboxes: "Kennwort für PDF-Datei einstellen" and "Festgelegtes Kennwort verwenden:". Below these are two text input fields: "Kennwort:" and "Bestätigen:". This entire section is enclosed in a red rectangular box.

At the bottom of the dialog are three buttons: "OK", "Abbrechen", and "Hilfe".

### 3. Klicken Sie auf die [OK] Schaltfläche zum Schließen aller Fenster.

#### WICHTIG

Sie können eine PDF-Datei nicht öffnen, wenn Sie das Kennwort vergessen haben.

#### HINWEIS

Folgende Zeichen können beim Festlegen von Kennwörtern verwendet werden:

- Max. Zeichen: Bis zu 16 Zeichen
- Alphanumerische Zeichen: A bis Z, a bis z, 0 bis 9
- Symbole: ! " # \$ % & ' ( ) \* + , - . / : ; < = > ? @ [ \ ] ^ \_ ` { | } ~

# PDF/A-Dateien erstellen

PDF/A-1b konforme PDF/A-Dateien können erstellt werden.

PDF/A ist ein Dateiformat, das zu einer langen Speicherung und Verwaltung elektronischer Dokumente verwendet wird. Mit diesem praktischen Format können Dokumente in Bilddaten konvertiert und diese lange Zeit gespeichert werden. PDF/A-1b ist eine der Kompatibilitätsstufen für PDF/A.

## WICHTIG

- Wenn Sie eine erstellte PDF/A-Datei bearbeiten ist diese eventuell nicht mehr PDF/A-1b konform.
- Für PDF/A-1b-Dateien kann kein Kennwort festgelegt werden.

1. Wählen Sie aus der [Dateiformat] Auswahlliste in der [Dateiart] Registerkarte im ScanSnap Setup Fenster die Option [PDF (\*.pdf)]. Klicken Sie dann auf die [Option] Schaltfläche.

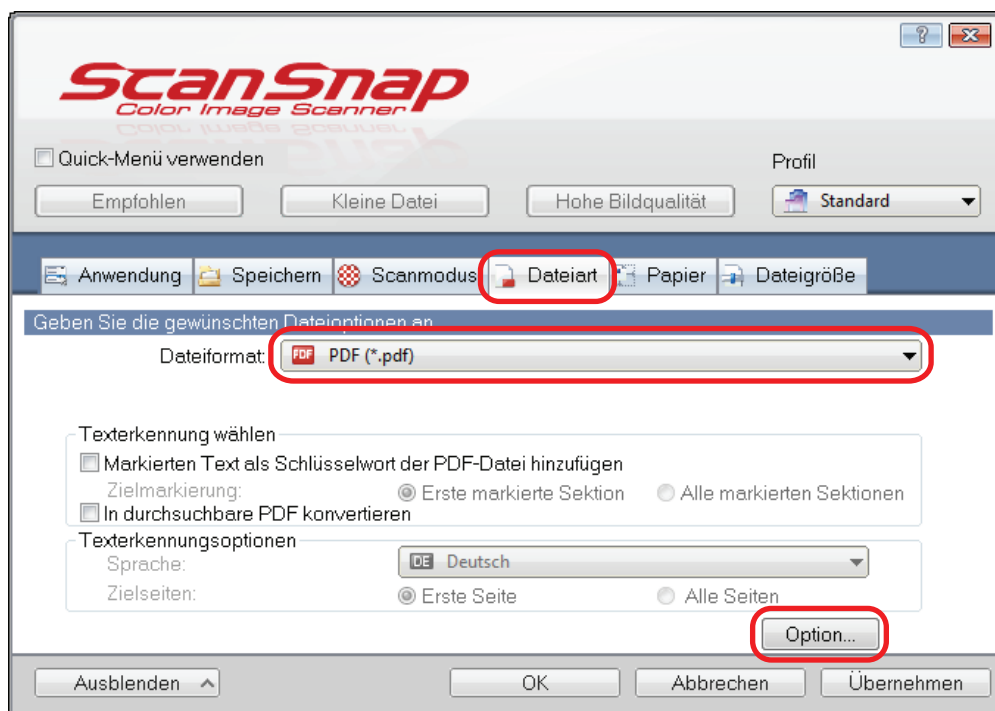

⇒ Das [PDF-Dateiformat Option] Fenster wird angezeigt.

2. Markieren Sie das [Ausgabe als PDF/A-1b] Kontrollkästchen.

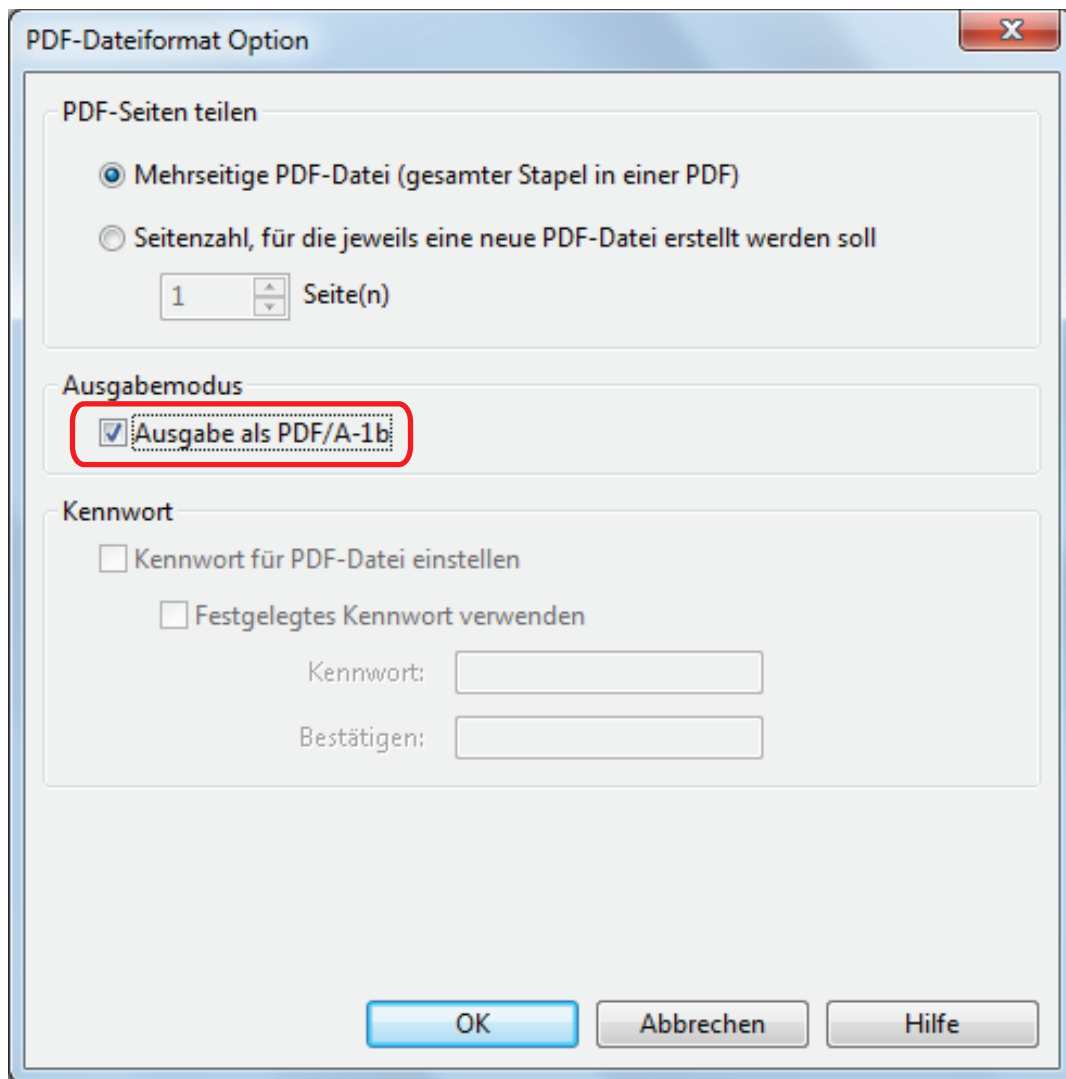

⇒ Die folgende Meldung wird angezeigt.

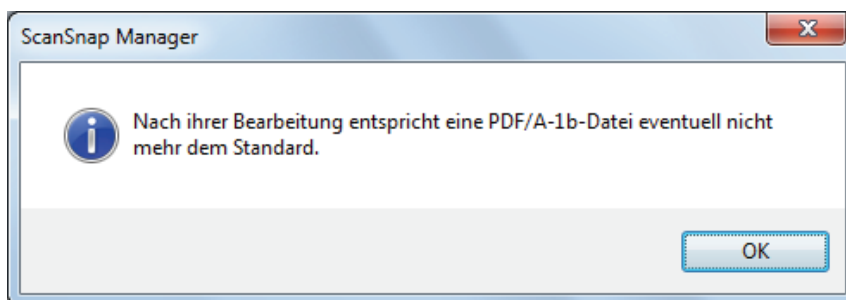

**3.** Klicken Sie auf die [OK] Schaltfläche zum Schließen aller Fenster.

## Starten des Automatikscans (SV600)

Anhand der folgenden Funktionen können Sie den Scanvorgang automatisch starten.

- Umblättererkennefunktion

Der ScanSnap erkennt ein Umblättern der Seiten automatisch und beginnt mit einem kontinuierlichen Scanvorgang.

Dies bietet sich zum fortlaufenden Scannen mehrerer Seiten eines Buchs an.

### WICHTIG

- Platzieren Sie nur ein Buch vor dem Scanner, wenn Sie diese Funktion benutzen.
- Schnelles Umblättern wird möglicherweise nicht korrekt erkannt. Blättern Sie langsamer um, falls die Umblättererkennefunktion nicht funktioniert.

### HINWEIS

Sie können die Umblättererkennefunktion ebenfalls aktivieren, indem Sie die [Scan] Taste des ScanSnap länger als 2 Sekunden vor dem Scannen eines Dokuments gedrückt lassen. Wenn in diesem Fall der Scanvorgang beendet ist, schaltet sich die Umblättererkennefunktion wieder aus.

- Zeitmodus

Sie können eine Wartezeit zwischen dem Drücken der [Scan] Taste und dem Scanstart festlegen. Sie können ebenfalls ein Dokument fortlaufend in bestimmten Zeitintervallen scannen.

Dies eignet sich besonders zum kontinuierlichen Scannen verschiedener Arten von Dokumenten.

### 1. Wählen Sie im ScanSnap Setup Fenster die [Scanmodus] Registerkarte und klicken Sie auf die [Option] Schaltfläche.

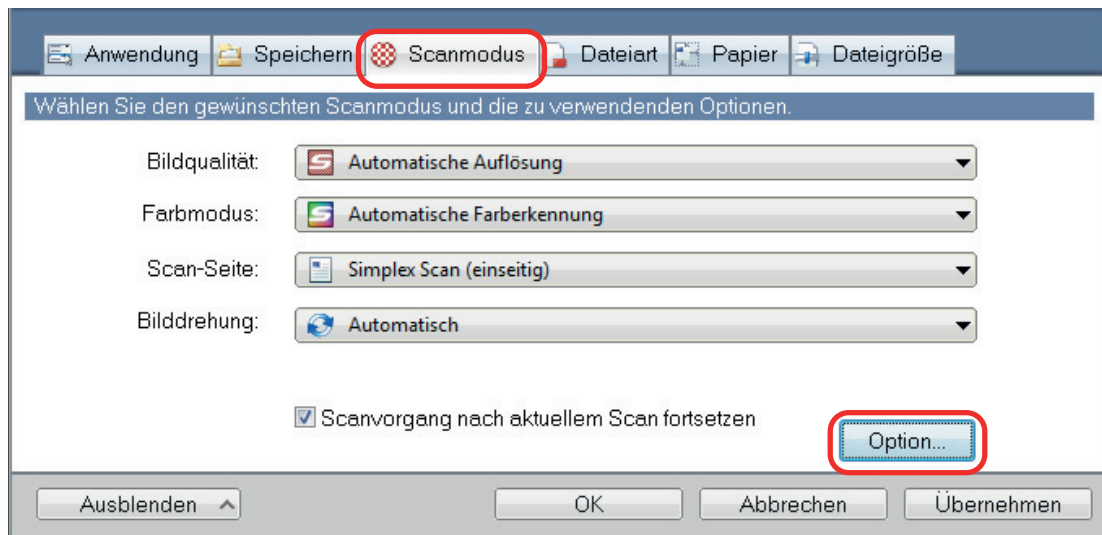

⇒ Das [Scanmodus Option] Fenster erscheint.

### 2. Klicken Sie auf die [Scan] Registerkarte.

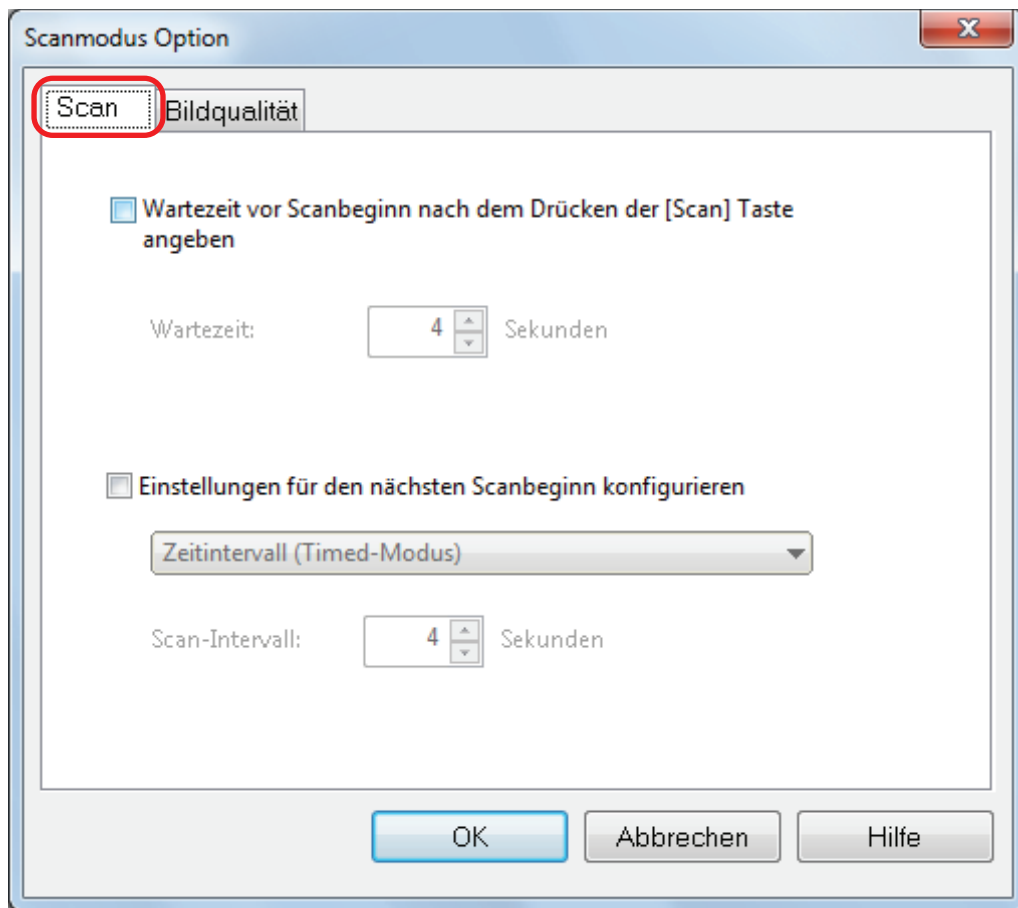

- Einstellen der Umblättererennung

Markieren Sie das [Einstellungen für den nächsten Scanbeginn konfigurieren] Kontrollkästchen und wählen Sie dann [Umblättererennungsmodus].

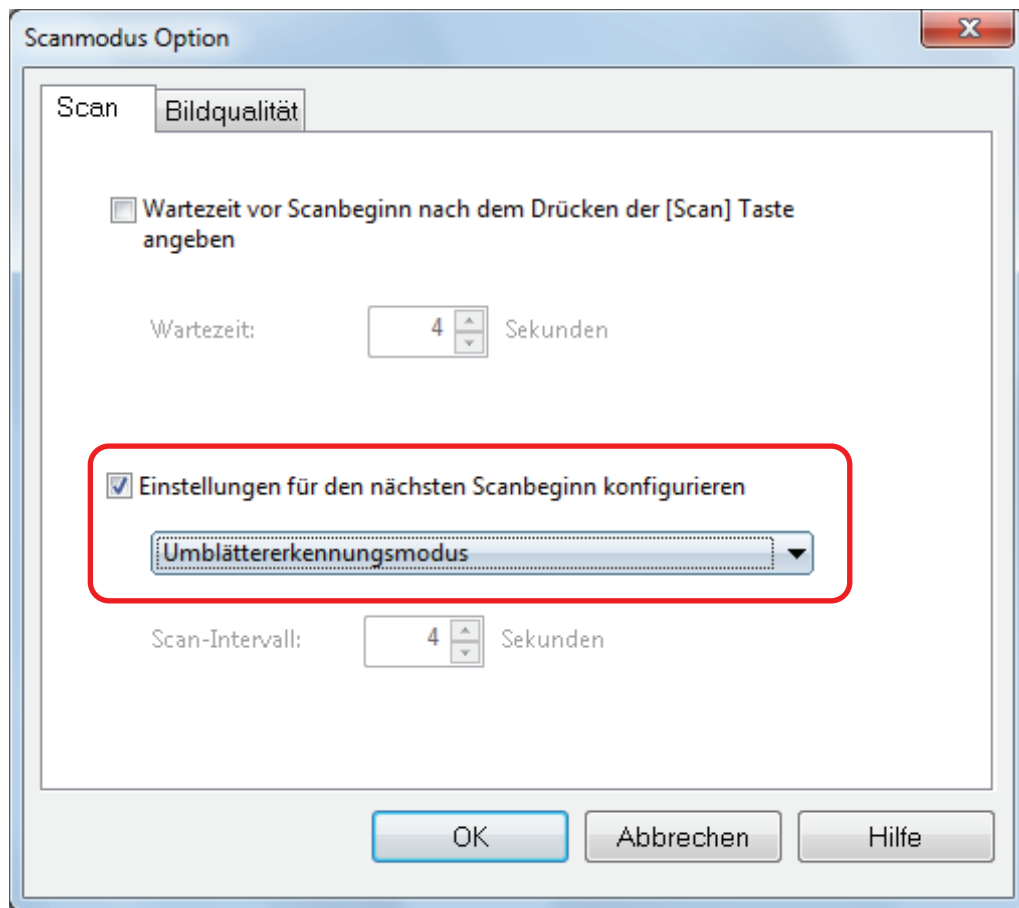

- Einstellen des Zeitmodus
  - Eine Wartezeit vor dem Scanbeginn für den ScanSnap festlegen:  
Markieren Sie das [Wartezeit vor Scanbeginn nach dem Drücken der [Scan] Taste angeben] Kontrollkästchen und machen Sie dann eine Angabe unter [Wartezeit].

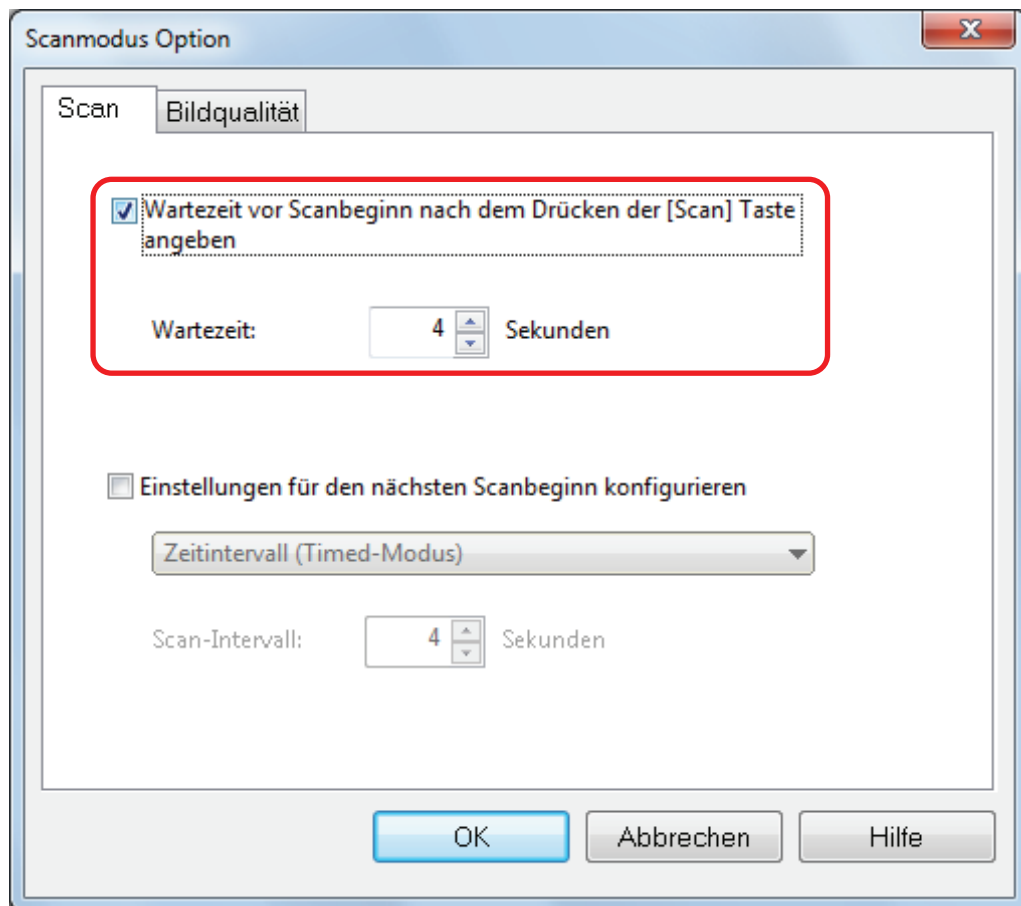

- So legen Sie das Zeitintervall zum wiederholten Scannen von Dokumenten fest:
  1. Markieren Sie das [Einstellungen für den nächsten Scanbeginn konfigurieren] Kontrollkästchen und wählen Sie dann die Option [Zeitintervall (Timed-Modus)].
  2. Bestimmen Sie die Option [Scan-Intervall].

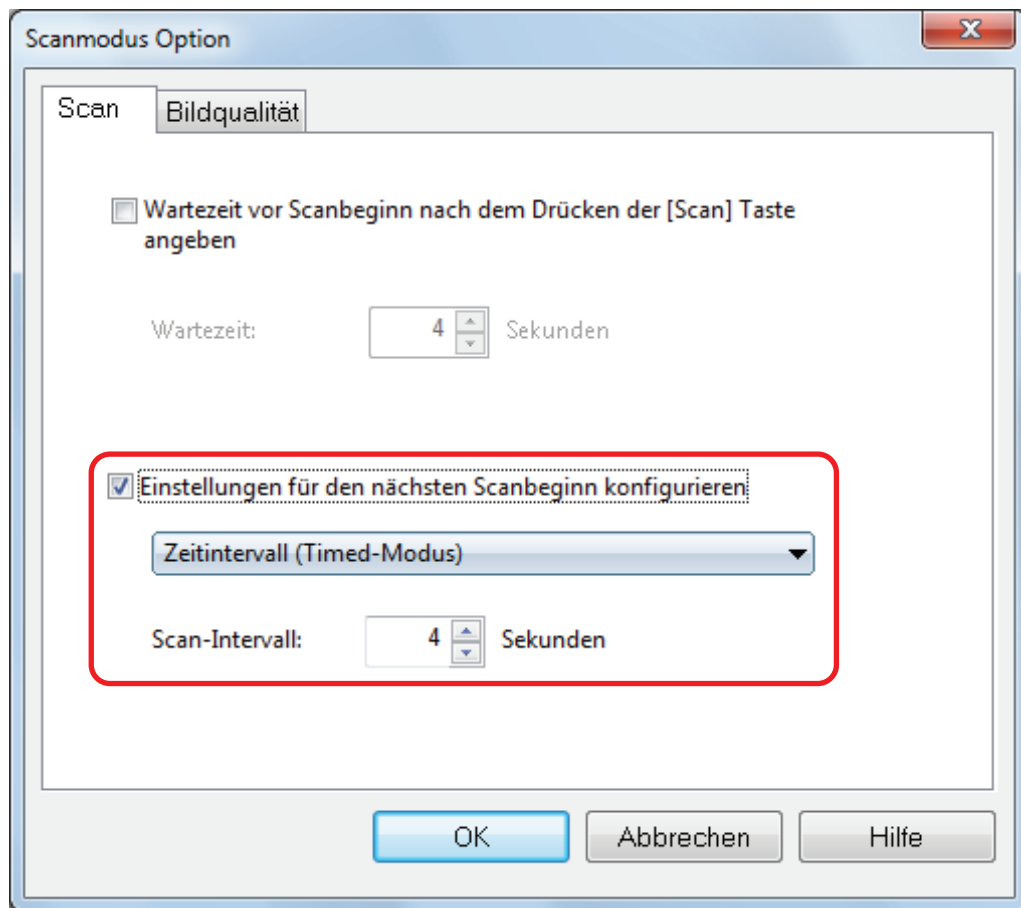

3. Klicken Sie auf die [OK] Schaltfläche zum Schließen aller Fenster.

# ScanSnap Manager einstellen

Im ScanSnap Manager können Sie Einstellungen für gescannte Dokumente konfigurieren.

- ["Konfigurieren der Scaneinstellungen" \(Seite 130\)](#)
- ["Quick-Menü-Einstellungen" \(Seite 132\)](#)
- ["Ändern der Einstellungen verknüpfter Anwendungen" \(Seite 138\)](#)
- ["Verknüpfte Anwendungen verwalten" \(Seite 139\)](#)
- ["Verwalten benutzerdefinierter Papiergrößen" \(Seite 147\)](#)
- ["Automatische Verknüpfung mit Anwendungen" \(Seite 153\)](#)
- ["Wenn zwei ScanSnap Geräte an einen Computer angeschlossen sind \(für SV600\)" \(Seite 157\)](#)
- ["Verbinden des ScanSnap mit einem WLAN \(für iX500 oder iX100\)" \(Seite 159\)](#)

# Konfigurieren der Scaneinstellungen

Sie können die Scaneinstellungen von ScanSnap Manager je nach Verwendungszweck der gescannten Bilder im ScanSnap Setup Fenster entsprechend konfigurieren.

## 1. Öffnen Sie das ScanSnap Setup Fenster.

- Scannen mit dem Quick-Menü oder einem Profil:  
Wählen Sie [Einstellungen der Scan Taste] aus dem Rechtsklick-Menü.
  - Scannen mit ScanSnap Folder:  
Wählen Sie [Einstellungen für ScanSnap Folder] aus dem Rechtsklick-Menü.
- ⇒ Das ScanSnap Setup Fenster erscheint.

## 2. Legen Sie die Einstellungen für das Scannen in den einzelnen Registerkarten fest.

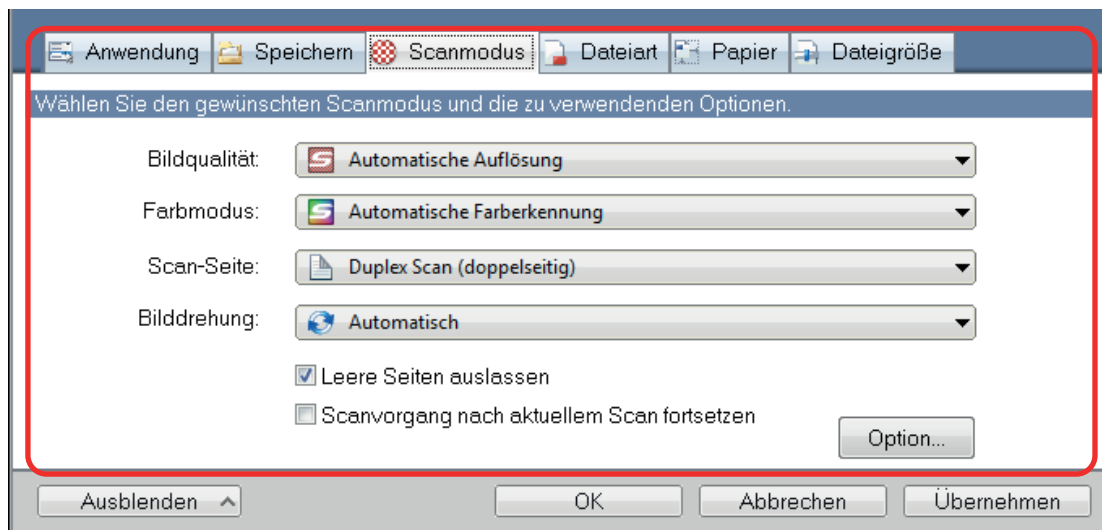

Weitere Informationen zu den Registerkarten finden Sie in der ScanSnap Manager Hilfe.

## 3. Klicken Sie auf die [OK] oder [Übernehmen] Schaltfläche.

- ⇒ Die Scaneinstellungen wurden geändert.
- Wenn Sie das Quick-Menü verwenden, werden die Scaneinstellungen der [Benutzerdefiniert] Schaltfläche geändert.
  - Falls Sie ein Profil verwenden, werden die Scaneinstellungen für das aktuell verwendete Profil geändert.

### HINWEIS

Wenn Sie die [Scan] Taste von ScanSnap drücken, während das ScanSnap Setup Fenster geöffnet ist, wird dieses geschlossen und der Scanvorgang beginnt. Die geänderten Scaneinstellungen werden gespeichert und Dokumente mit diesen gespeichert.

Beachten Sie, dass sonstige geöffnete Fenster nicht geschlossen werden und kein Scan gestartet wird, falls Sie auf die [Scan] Taste des ScanSnap drücken, während Fenster geöffnet sind.

## HINWEIS

- Wenn Sie den SV600 und einen anderen ScanSnap an einen Computer anschließen, können Sie die Einstellungen für jeden ScanSnap ändern. Weitere Informationen finden Sie unter "[Wenn zwei ScanSnap Geräte an einen Computer angeschlossen sind \(für SV600\)](#)" (Seite 157).
- Das ScanSnap Setup Fenster kann auch wie folgt geöffnet werden: Ist der "ScanSnap Folder" Ordner geöffnet, wird das ScanSnap Setup Fenster für ScanSnap Folder angezeigt.
  - Doppelklicken Sie auf das ScanSnap Manager Symbol .
  - Gleichzeitiges Drücken der [Strg], [Shift] und [Leer] Taste auf der Tastatur.
  - Wählen Sie aus dem [Start] Menü.
    - Windows 10  
Wählen Sie [Start] Menü → [Alle Apps] → [ScanSnap Manager] → [ScanSnap Manager Einstellungen].
    - Windows 8.1  
Klicken Sie auf  auf der unteren linken Seite des Startbildschirms und wählen Sie [ScanSnap Manager] → [ScanSnap Manager Einstellungen] auf dem Alle Apps Bildschirm.
    - Windows 8  
Rechtsklicken Sie im Start Bildschirm und wählen [Alle Apps] in der App-Leiste → [ScanSnap Manager] → [ScanSnap Manager Einstellungen].
    - Windows 7/Windows Vista/Windows XP  
Wählen Sie [Start] Menü → [Alle Programme] → [ScanSnap Manager] → [ScanSnap Manager Einstellungen].

# Quick-Menü-Einstellungen

Die folgenden Einstellungen können im Quick-Menü konfiguriert werden.

- ["Anzeigemodus ändern" \(Seite 133\)](#)
- ["Anzeigereihenfolge ändern" \(Seite 134\)](#)
- ["Anwendungen zu den Favoriten hinzufügen" \(Seite 137\)](#)

## Anzeigemodus ändern

Die folgenden zwei Modi sind im Quick-Menü verfügbar:

### **[Favoriten] Modus**

Zeigt als Favoriten gekennzeichnete Anwendungen an.

Legen Sie oft verwendete Anwendungen als Favoriten fest und lassen diese im [Favoriten] Modus anzeigen, können Sie diese Anwendungen schnell und einfach finden.

Weitere Informationen zum Spezifizieren der Favoriten finden Sie unter "[Anwendungen zu den Favoriten hinzufügen](#)" (Seite 137).

### **[Alle Anwendungen] Modus**

Zeigt alle Anwendungen im Quick-Menü an.

Standardmäßig wird das Quick-Menü im [Favoriten] Modus angezeigt, während alle Anwendungen als Favoriten gekennzeichnet wurden.

Klicken Sie im Quick-Menü auf [Alle Anwendungen anzeigen] oder [Favoriten anzeigen], um den Anzeigemodus zu ändern.

## Anzeigereihenfolge ändern

Die Reihenfolge der im Quick-Menü angezeigten Anwendungen kann geändert werden. Im Folgenden wird der Vorgang hierfür beschrieben.

1. Klicken Sie auf die  Schaltfläche im Quick-Menü.

⇒ Das [Anwendungen auf Einblenden/Ausblenden] Fenster wird angezeigt.

2. Legen Sie die Anzeigereihenfolge der Anwendungen im Quick-Menü fest.

Die Anwendungen im Quick-Menü werden in der Reihenfolge angezeigt, wie sie im [Anwendungen auf Einblenden/Ausblenden] Fenster aufgelistet werden.

Sie können die Anzeigereihenfolge einer Anwendung ändern, indem Sie die Anwendung

auswählen und entweder auf  oder  klicken.

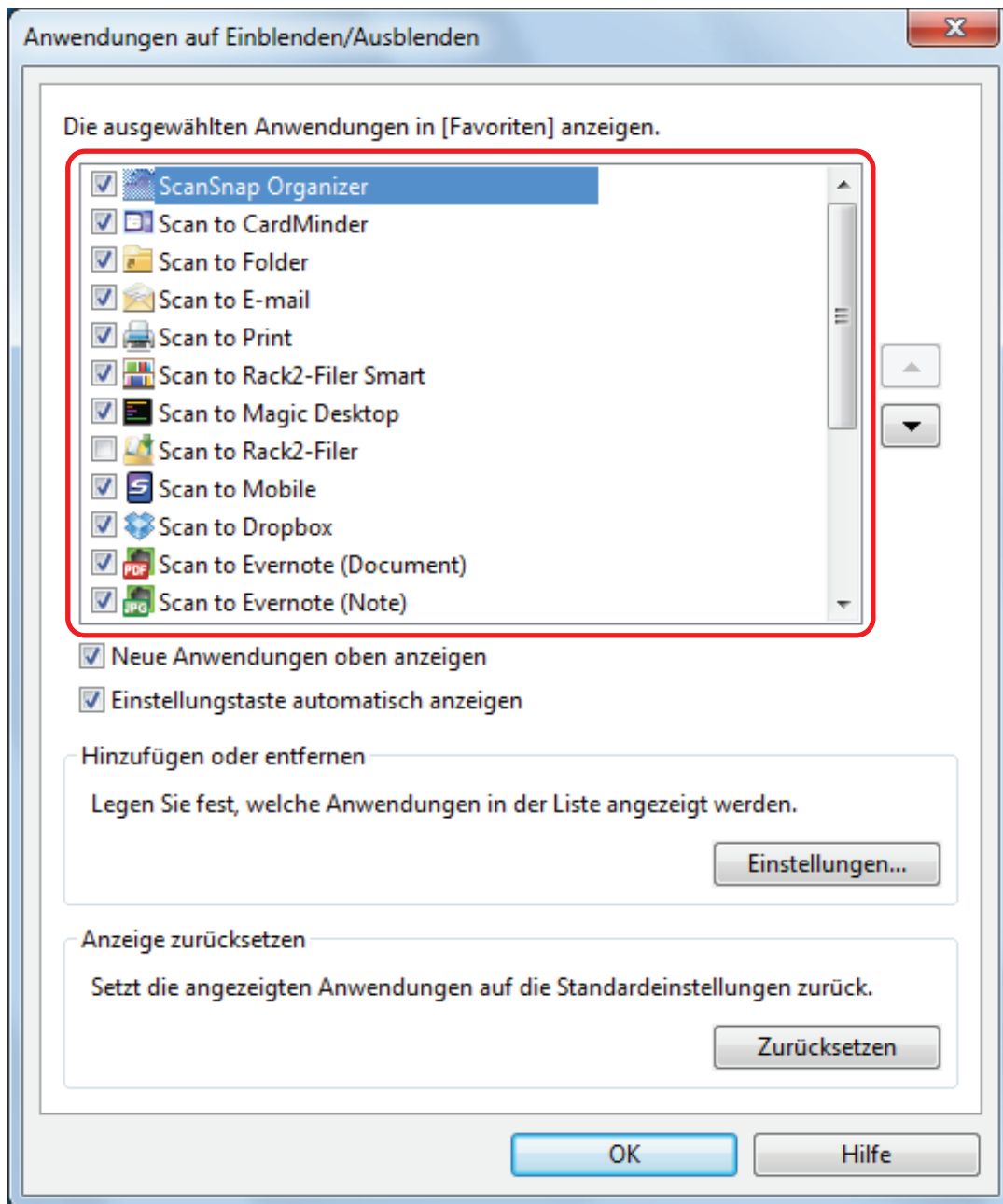

Die Anwendungen werden in der unten aufgeführten Reihenfolge im Quick-Menü und in der Anwendungsliste des [Anwendungen auf Einblenden/Ausblenden] Fensters angezeigt.

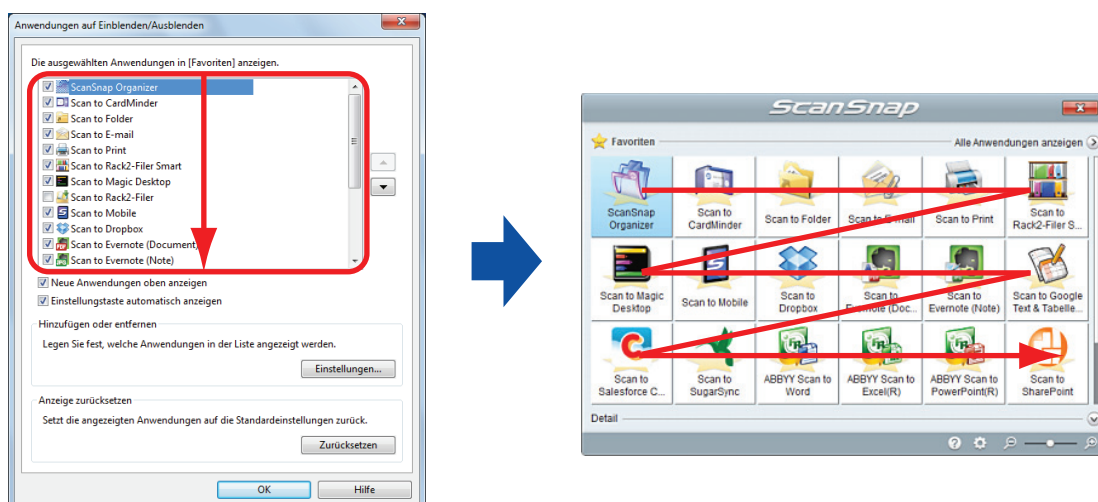

**3. Klicken Sie auf die [OK] Schaltfläche und schließen Sie das [Anwendungen auf Einblenden/Ausblenden] Fenster.**

⇒ Die Anzeigereihenfolge der Anwendungen im Quick-Menü wird geändert.

---

## Anwendungen zu den Favoriten hinzufügen

Sie können häufig verwendete Anwendungen als Favoriten kennzeichnen, damit Sie diese einfacher im Quick-Menü auswählen können.

Im Folgenden wird der Vorgang hierfür beschrieben.

### **1. Klicken Sie im Quick-Menü auf [Alle Anwendungen anzeigen].**

⇒ Das Quick-Menü wechselt in den [Alle Anwendungen] Modus.

### **2. Rechtsklicken Sie auf eine Anwendung, die Sie als Favorit festlegen möchten, und klicken Sie im angezeigten Menü auf [Zu Favoriten hinzufügen].**

⇒ Die Anwendung wurde als Favorit gekennzeichnet.

[Zu Favoriten hinzufügen] ist im angezeigten Menü ausgewählt und hinter dem Anwendungssymbol wird ein Sternchen angezeigt.

#### HINWEIS

- Standardmäßig sind alle Anwendungen als Favoriten gekennzeichnet. Um die Favoriteneinstellung für eine Anwendung aufzuheben, entfernen Sie das Häkchen aus [Zu Favoriten hinzufügen].
- Sie können Favoriten auch im [Anwendungen auf Einblenden/Ausblenden] Fenster festlegen.

# Ändern der Einstellungen verknüpfter Anwendungen

Je nach Art der verknüpften Anwendung können Sie anwendungsspezifische Einstellungen verwenden oder Einstellungen für verknüpfte Anwendungen aktivieren.

Dieser Abschnitt beschreibt das Festlegen von Einstellungen für verknüpfte Anwendungen.

## Ändern der Einstellungen über das Quick-Menü

Positionieren Sie den Mauszeiger auf einem Anwendungssymbol und klicken Sie auf

wird nicht für Anwendungen angezeigt, deren Einstellungen nicht verändert werden können.

## Ändern der Einstellungen über das ScanSnap Setup Fenster

Wählen Sie eine verknüpfte Anwendung in der [Anwendung] Registerkarte des ScanSnap Setup Fensters und klicken Sie auf die [Anwendungseinstellung] Schaltfläche. Für Anwendungen, deren Einstellungen nicht verändert werden können, ist die [Anwendungseinstellungen] Schaltfläche nicht verfügbar.

Weitere Informationen zu den Einstellungen, die in jeder Anwendung konfiguriert werden können, finden Sie in der ScanSnap Manager Hilfe oder den Handbüchern der jeweiligen Anwendung.

## Verknüpfte Anwendungen verwalten

Anwendungen, die zum Quick-Menü und zu [Anwendung] in der [Anwendung] Registerkarte im ScanSnap Setup Fenster hinzugefügt wurden, können hinzugefügt, geändert und gelöscht werden.

- "Anwendungen hinzufügen" (Seite 140)
- "Anwendungseinstellungen ändern" (Seite 144)
- "Anwendungen löschen" (Seite 146)

## Anwendungen hinzufügen

Dieser Abschnitt beschreibt das Hinzufügen von Anwendungen.

Es können bis zu 10 Anwendungen hinzugefügt werden.

**1. Wählen Sie aus dem Rechtsklick-Menü [Einstellungen der Scan Taste].**

⇒ Das ScanSnap Setup Fenster erscheint.

**2. Klicken Sie in der [Anwendungen] Registerkarte auf die [Anwendungseinstellungen] Schaltfläche.**

⇒ Das [Anwendungen auf Einblenden/Ausblenden] Fenster wird angezeigt.

**3. Klicken Sie auf die [Einstellungen] Schaltfläche.**

⇒ Das [Anwendung hinzufügen/entfernen] Fenster wird angezeigt.

**4. Klicken Sie auf die [Hinzufügen] Schaltfläche.**

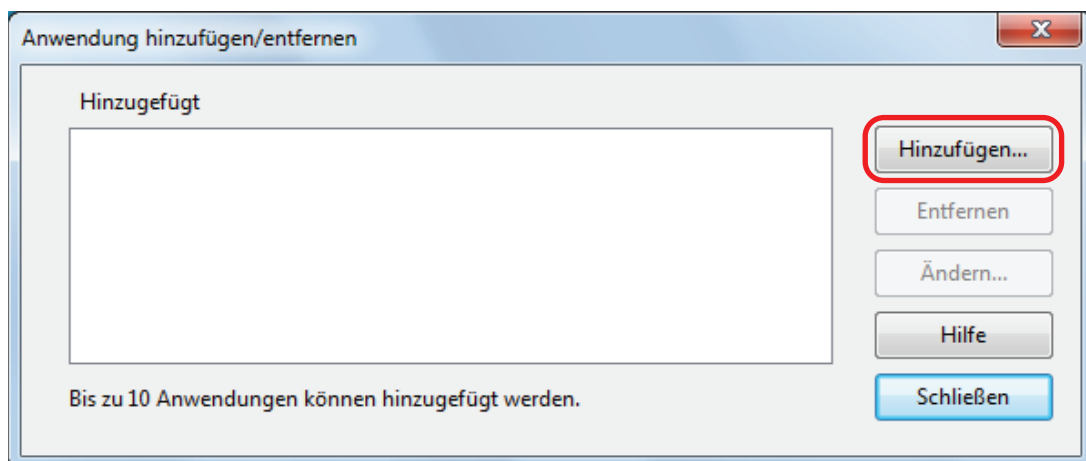

⇒ Das [Anwendungseinstellung] Fenster wird angezeigt.

**5. Klicken Sie auf die [Durchsuchen] Schaltfläche.**

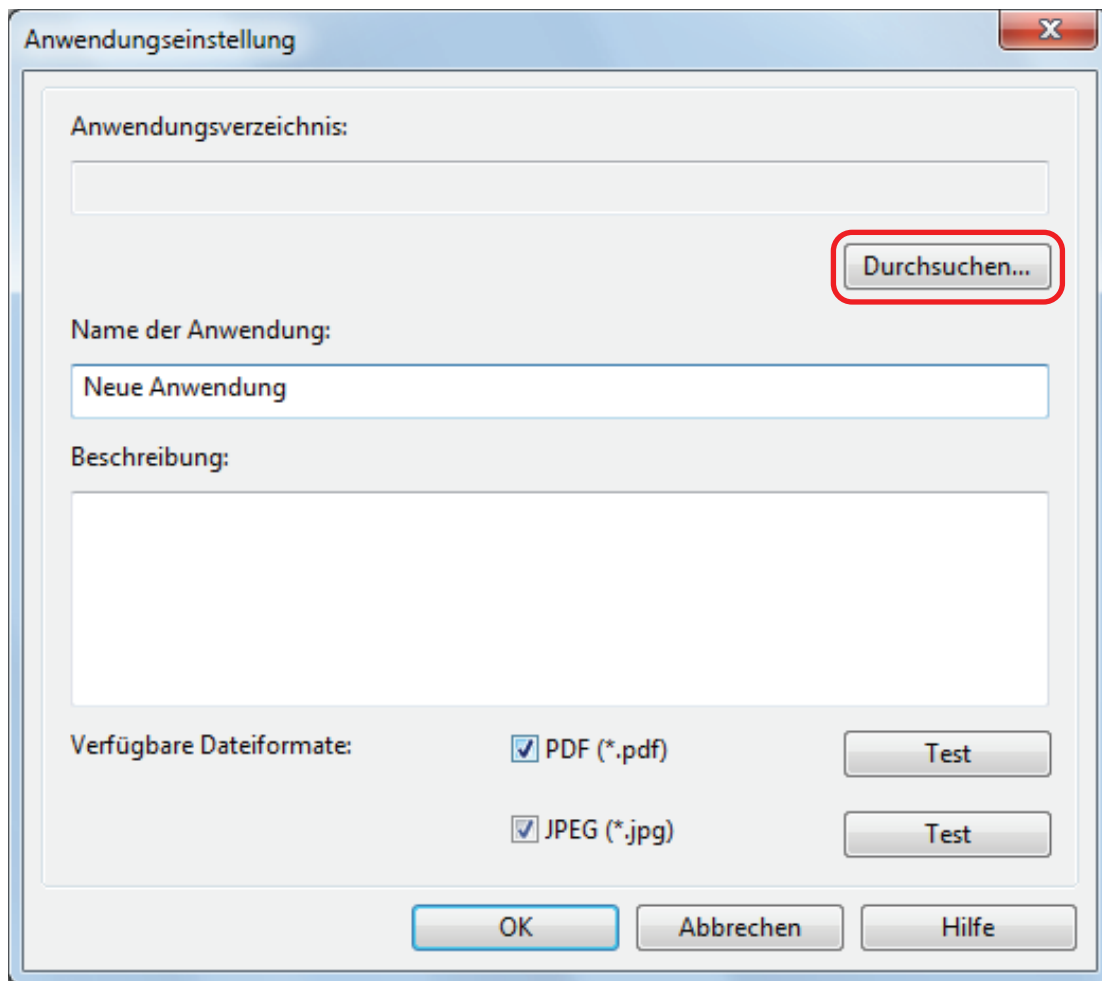

⇒ Das [Anwendung wählen] Fenster wird angezeigt.

**6. Wählen Sie die hinzuzufügende Anwendung und klicken Sie auf die [Öffnen] Schaltfläche.**

⇒ Der Anwendungspfad wird im [Anwendungseinstellung] Fenster unter [Anwendungsverzeichnis] angezeigt.

**7. Geben Sie die folgenden Punkte ein:**

- Name der Anwendung
- Beschreibung

**8. Markieren Sie unter [Verfügbare Dateiformate] das Kontrollkästchen für ein zu verknüpfendes Dateiformat.**

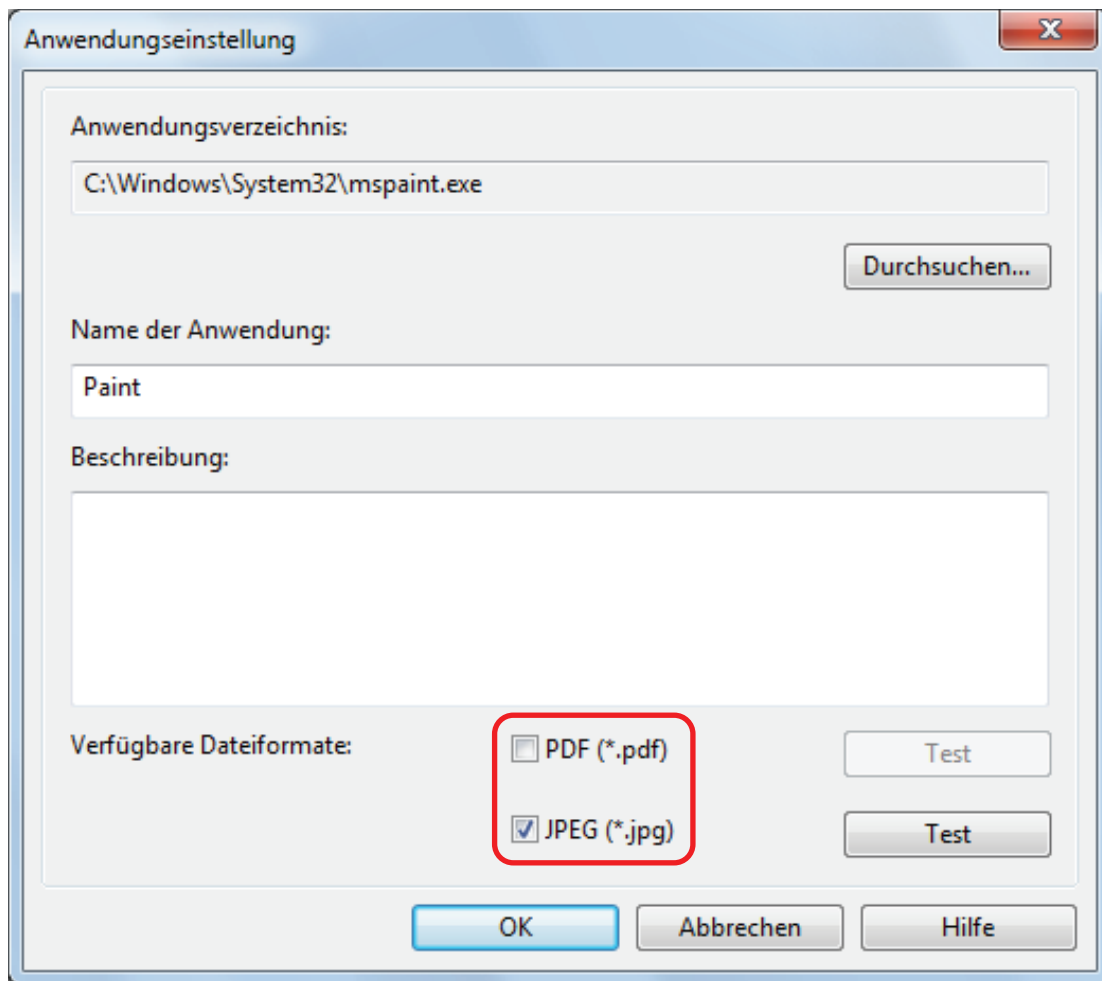

### HINWEIS

Prüfen Sie gegebenenfalls, ob die hinzuzufügende Anwendung das gewünschte Dateiformat unterstützt.

Im Folgenden wird der Vorgang hierfür beschrieben.

1. Klicken Sie auf die [Test] Schaltfläche neben dem Kontrollkästchen.
  - ⇒ Eine Bestätigungsmeldung erscheint.
2. Klicken Sie auf die [OK] Schaltfläche.
  - ⇒ Das [Wählen Sie die Datei aus] Fenster wird angezeigt.
3. Wählen Sie eine Datei mit dem selben Format, das Sie testen möchten aus, und klicken Sie dann auf die [Öffnen] Schaltfläche.
  - ⇒ Unterstützt die hinzuzufügende Anwendung das Dateiformat, wird die Datei geöffnet. Wird die Datei nicht geöffnet, müssen Sie ein anderes Dateiformat oder eine andere Anwendung auswählen.

### 9. Klicken Sie auf die [OK] Schaltfläche, wenn Sie die Einstellungen konfiguriert haben.

⇒ Die Anwendung wird dem [Anwendung hinzufügen/entfernen] Fenster hinzugefügt.

### 10. Klicken Sie auf die [Schließen] Schaltfläche, um das Fenster zu schließen.

⇒ Der Anwendungsname wird zu [Anwendung] hinzugefügt.

**HINWEIS**

Wenn die Markierung aus dem [Quick-Menü verwenden] Kontrollkästchen im ScanSnap Setup Fenster entfernt wurde, wird durch Klicken auf die [Hinzufügen oder Entfernen] Schaltfläche in der [Anwendung] Registerkarte das [Anwendung hinzufügen/entfernen] Fenster angezeigt.

## Anwendungseinstellungen ändern

- 1. Wählen Sie aus dem Rechtsklick-Menü [Einstellungen der Scan Taste].**  
⇒ Das ScanSnap Setup Fenster erscheint.
- 2. Klicken Sie in der [Anwendungen] Registerkarte auf die [Anwendungseinstellungen] Schaltfläche.**  
⇒ Das [Anwendungen auf Einblenden/Ausblenden] Fenster wird angezeigt.
- 3. Klicken Sie auf die [Einstellungen] Schaltfläche.**  
⇒ Das [Anwendung hinzufügen/entfernen] Fenster wird angezeigt.
- 4. Wählen Sie die Anwendung aus, deren Einstellungen geändert werden sollen und klicken Sie auf die [Ändern] Schaltfläche.**

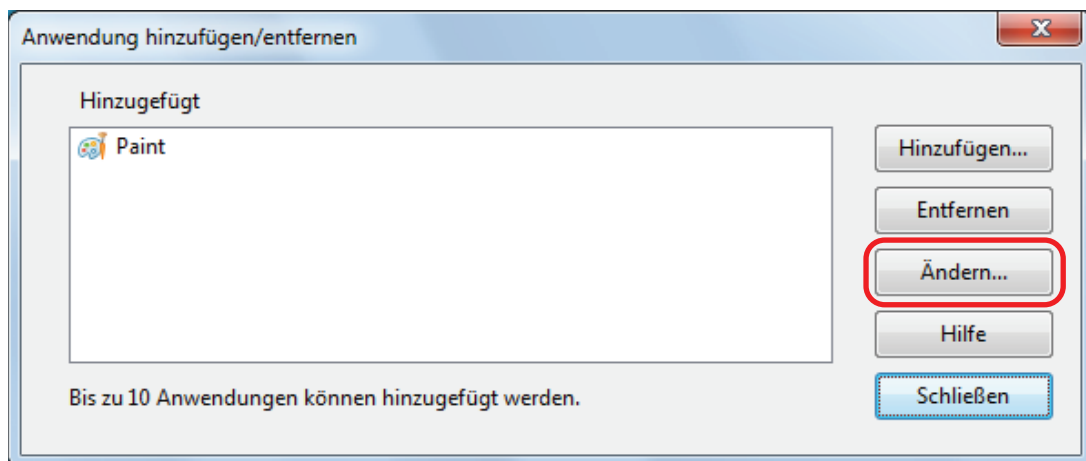

- ⇒ Das [Anwendungseinstellung] Fenster wird angezeigt.
- 5. Sie können die folgenden Einstellungen ändern:**
    - Anwendungsverzeichnis
    - Anwendungsnamen
    - Beschreibung
    - Verfügbares Dateiformat
  - 6. Klicken Sie auf die [OK] Schaltfläche, wenn Sie die Einstellungen geändert haben.**  
⇒ Die Anwendungseinstellungen werden geändert und das [Anwendung hinzufügen/entfernen] Fenster wird angezeigt.
  - 7. Klicken Sie auf die [Schließen] Schaltfläche, um das Fenster zu schließen.**

**HINWEIS**

Wenn die Markierung aus dem [Quick-Menü verwenden] Kontrollkästchen im ScanSnap Setup Fenster entfernt wurde, wird durch Klicken auf die [Hinzufügen oder Entfernen] Schaltfläche in der [Anwendung] Registerkarte das [Anwendung hinzufügen/entfernen] Fenster angezeigt.

## Anwendungen löschen

Dieser Abschnitt beschreibt das Löschen von Anwendungen.

- 1. Wählen Sie aus dem Rechtsklick-Menü [Einstellungen der Scan Taste].**  
⇒ Das ScanSnap Setup Fenster erscheint.
- 2. Klicken Sie in der [Anwendungen] Registerkarte auf die [Anwendungseinstellungen] Schaltfläche.**  
⇒ Das [Anwendungen auf Einblenden/Ausblenden] Fenster wird angezeigt.
- 3. Klicken Sie auf die [Einstellungen] Schaltfläche.**  
⇒ Das [Anwendung hinzufügen/entfernen] Fenster wird angezeigt.
- 4. Wählen Sie die zu löschende Anwendung und klicken Sie auf die [Entfernen] Schaltfläche.**

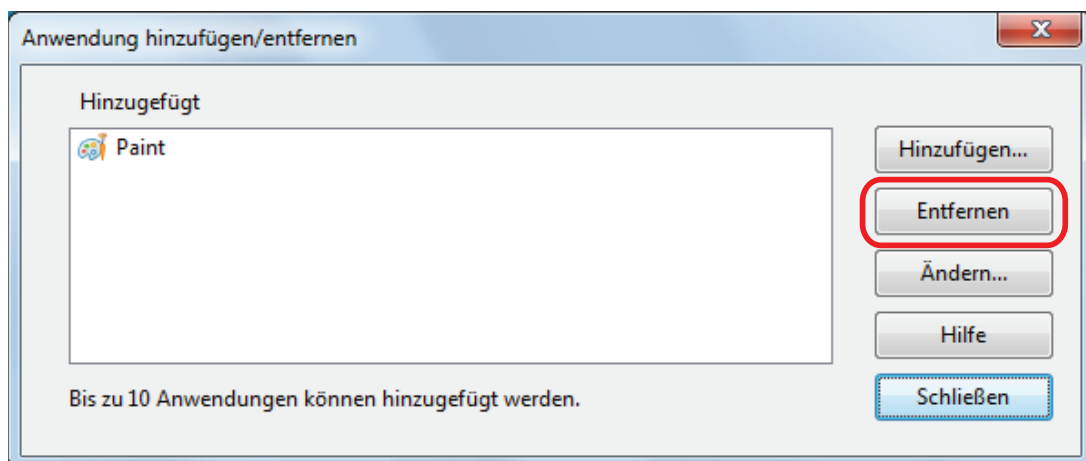

- ⇒ Eine Bestätigungsmeldung erscheint.
- 5. Lesen Sie die Meldung und klicken Sie auf die [Ja] Schaltfläche.**  
⇒ Die Anwendung wird aus dem [Anwendung hinzufügen/entfernen] Fenster gelöscht.
  - 6. Klicken Sie auf die [Schließen] Schaltfläche, um das Fenster zu schließen.**  
⇒ Die Anwendung wird aus [Anwendung] und dem Quick-Menü gelöscht.

### HINWEIS

Wenn die Markierung aus dem [Quick-Menü verwenden] Kontrollkästchen im ScanSnap Setup Fenster entfernt wurde, wird durch Klicken auf die [Hinzufügen oder Entfernen] Schaltfläche in der [Anwendung] Registerkarte das [Anwendung hinzufügen/entfernen] Fenster angezeigt.

# Verwalten benutzerdefinierter Papiergrößen

Sie können eine beliebige Papiergröße als benutzerdefinierte Papiergröße verwalten (hinzufügen, ändern oder löschen).

Benutzerdefinierte Papiergrößen werden in der [Papier] Registerkarte des ScanSnap Setup Fensters unter [Papiergröße] hinzugefügt.

- ["Papiergrößen hinzufügen" \(Seite 148\)](#)
- ["Ändern der Papiergrößeneinstellungen" \(Seite 150\)](#)
- ["Papiergrößen löschen" \(Seite 152\)](#)

## Papiergrößen hinzufügen

Dieser Abschnitt beschreibt das Hinzufügen von Papiergrößen.

Es können bis zu 10 Papiergrößen hinzugefügt werden.

**1. Wählen Sie aus dem Rechtsklick-Menü [Einstellungen der Scan Taste].**

⇒ Das ScanSnap Setup Fenster erscheint.

**2. Wählen Sie im ScanSnap Setup Fenster die [Papier] Registerkarte und klicken Sie auf die [Benutzerdefiniert] Schaltfläche.**

⇒ Das [Hinzufügen oder Entfernen von benutzerdefinierten Größen] Fenster wird angezeigt.

**3. Klicken Sie auf die [Hinzufügen] Schaltfläche.**

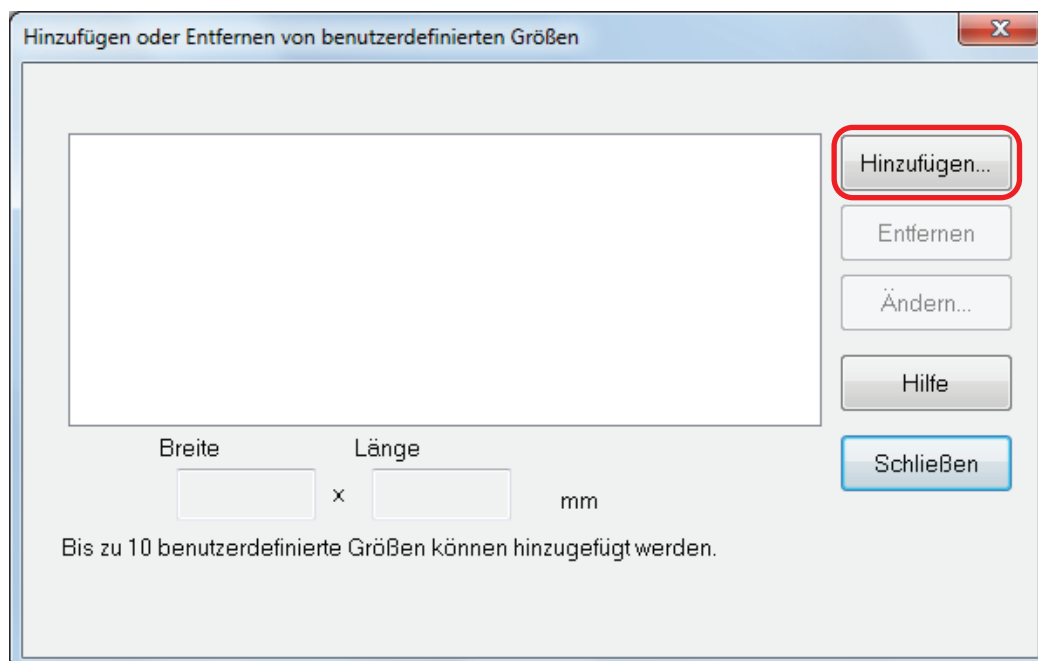

⇒ Das [Einstellungen für zusätzliche benutzerdefinierte Größen] Fenster wird angezeigt.

**4. Geben Sie die folgenden Punkte ein:**

- Breite
- Länge
- Name

Einstellungen für zusätzliche benutzerdefinierte Größen

Breite: 297 x Länge: 210  mm  in.

Breite: 25,4 - 432 mm (1 - 17 in.)  
Länge: 25,4 - 300 mm (1 - 11,81 in.)

Bezeichnung:  
Neue benutzerdefinierte Größe

OK Abbrechen Hilfe

**5. Klicken Sie auf die [OK] Schaltfläche.**

⇒ Der Name der hinzugefügten benutzerdefinierten Größe wird im [Hinzufügen oder Entfernen von benutzerdefinierten Größen] Fenster angezeigt.

**6. Klicken Sie auf die [Schließen] Schaltfläche, um das Fenster zu schließen.**

⇒ Der Name der benutzerdefinierten Größe wird zu [Papiergröße] hinzugefügt.

## Ändern der Papiergrößeneinstellungen

Dieser Abschnitt beschreibt das Ändern der Papiergrößeneinstellungen.

**1. Wählen Sie aus dem Rechtsklick-Menü [Einstellungen der Scan Taste].**

⇒ Das ScanSnap Setup Fenster erscheint.

**2. Wählen Sie im ScanSnap Setup Fenster die [Papier] Registerkarte und klicken Sie auf die [Benutzerdefiniert] Schaltfläche.**

⇒ Das [Hinzufügen oder Entfernen von benutzerdefinierten Größen] Fenster wird angezeigt.

**3. Klicken Sie auf die [Ändern] Schaltfläche.**

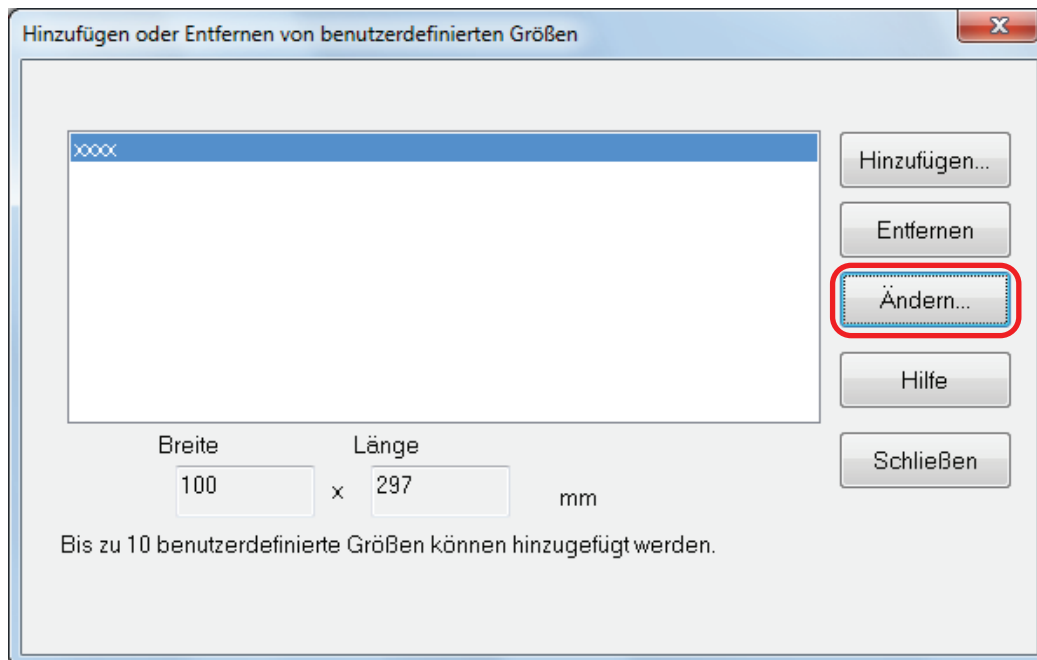

⇒ Das [Einstellungen für zusätzliche benutzerdefinierte Größen] Fenster wird angezeigt.

**4. Nehmen Sie notwendige Änderungen der folgenden Punkte vor:**

- Breite
- Länge
- Name

Einstellungen für zusätzliche benutzerdefinierte Größen

Breite: 100 x Länge: 297  mm  in.

Breite: 25,4 - 432 mm (1 - 17 in.)  
Länge: 25,4 - 300 mm (1 - 11,81 in.)

Bezeichnung:  
xxxx

OK Abbrechen Hilfe

**5. Klicken Sie auf die [OK] Schaltfläche.**

⇒ Der Name der hinzugefügten benutzerdefinierten Größe wird im [Hinzufügen oder Entfernen von benutzerdefinierten Größen] Fenster angezeigt.

**6. Klicken Sie auf die [Schließen] Schaltfläche, um das Fenster zu schließen.**

## Papiergrößen löschen

Dieser Abschnitt beschreibt das Löschen von Papiergrößen.

**1. Wählen Sie aus dem Rechtsklick-Menü [Einstellungen der Scan Taste].**

⇒ Das ScanSnap Setup Fenster erscheint.

**2. Wählen Sie im ScanSnap Setup Fenster die [Papier] Registerkarte und klicken Sie auf die [Benutzerdefiniert] Schaltfläche.**

⇒ Das [Hinzufügen oder Entfernen von benutzerdefinierten Größen] Fenster wird angezeigt.

**3. Klicken Sie auf die [Entfernen] Schaltfläche.**

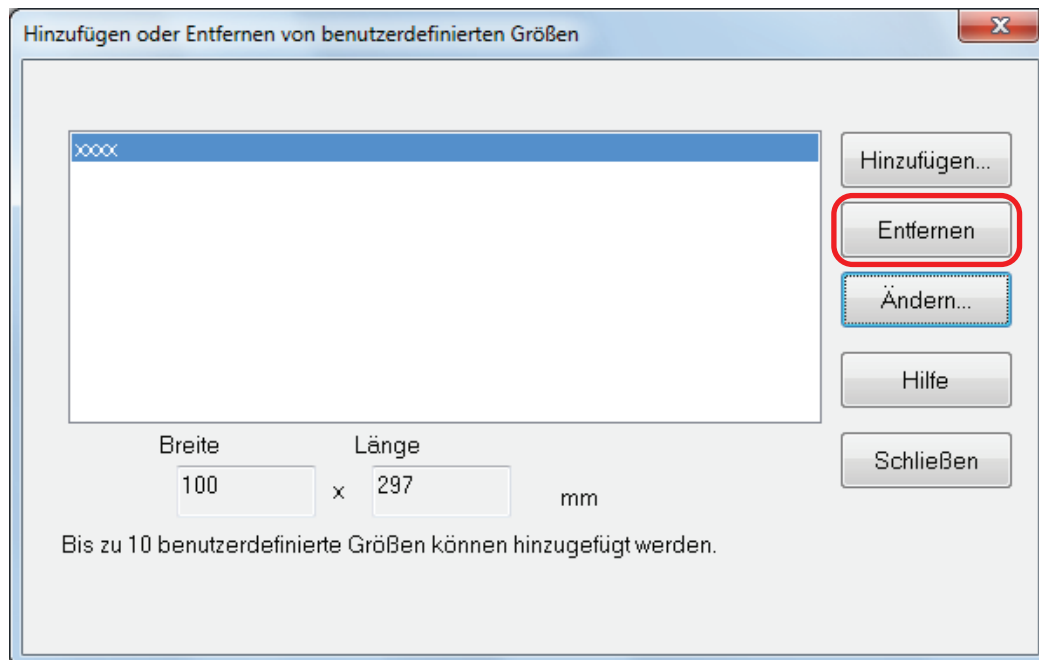

⇒ Eine Bestätigungsmeldung erscheint.

**4. Lesen Sie die Meldung und klicken Sie auf die [Ja] Schaltfläche.**

⇒ Die benutzerdefinierte Größe wird aus dem [Hinzufügen oder Entfernen von benutzerdefinierten Größen] Fenster gelöscht.

**5. Klicken Sie auf die [Schließen] Schaltfläche, um das Fenster zu schließen.**

⇒ Die benutzerdefinierte Größe wird aus [Papiergröße] gelöscht.

# Automatische Verknüpfung mit Anwendungen

Wird eine mit ScanSnap Manager automatisch verknüpfbare Anwendung ausgeführt Während Sie ein Dokument scannen, stellt ScanSnap Manager unabhängig von den Scaneinstellungen oder vom Quick-Menü eine Verknüpfung mit der entsprechenden Anwendung her.

Folgende Anwendungen können automatisch mit ScanSnap Manager Verknüpft werden:

- ScanSnap Organizer  
Die gescannten Bilder werden in ScanSnap Organizer angezeigt.
- CardMinder  
Das gescannte Bild wird in CardMinder angezeigt.
- Rack2-Filer Smart  
Das gescannte Bild wird in Rack2/Filer Smart gespeichert.
- Rack2-Filer  
Das gescannte Bild wird in Rack2-Filer gespeichert.
- Magic Desktop  
Das gescannte Bild wird in Magic Desktop gespeichert.
- Scan to Mobile (\*1)  
Das gescannte Bild wird an ein Mobilgerät gesendet.

## WICHTIG

Sie müssen ein Mobilgerät mit dem Computer verbinden, bevor Sie die automatische Verknüpfung mit [Scan to Mobile] aktivieren können.

Weitere Informationen zum Verbinden eines Mobilgeräts mit dem Computer finden Sie im ScanSnap Connect Application Benutzerhandbuch für Ihr Mobilgerät.

\*1: Die automatische Verknüpfung ist nur verfügbar, wenn die Anwendung aktiv ist.

Für die automatische Verknüpfung stehen zwei Modi zur Verfügung.

## Eine Verknüpfung herstellen, sobald eine der oben genannten Anwendungen aktiv ist (empfohlen)

Wenn eine der obigen Anwendungen aktiv ist (d.h. das Programmfenster der Anwendung befindet sich im Vordergrund und die Anwendung wurde in der Taskleiste ausgewählt) und die [Scan] Taste des Scanners gedrückt wurde, wird ScanSnap Manager automatisch mit der aktiven Anwendung verknüpft.

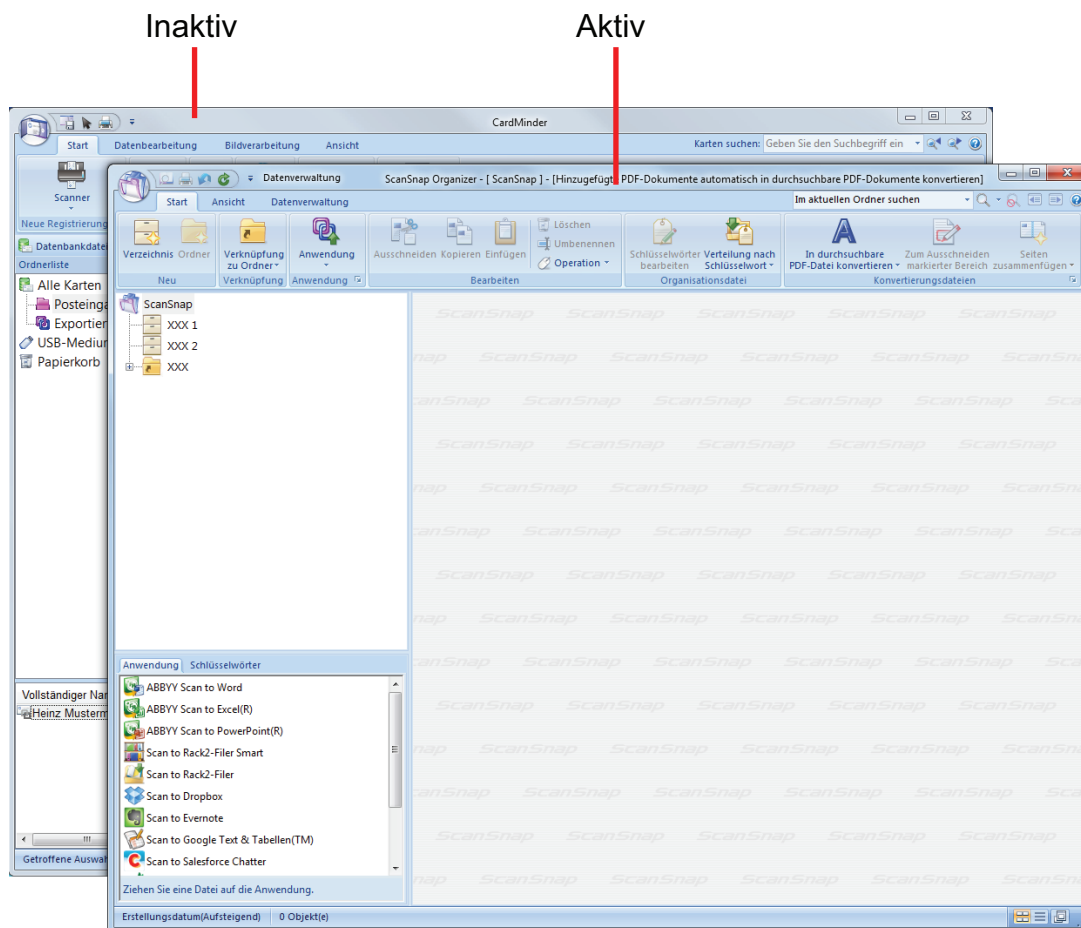

Im oben gezeigten Beispiel stellt ScanSnap Manager automatisch eine Verknüpfung mit ScanSnap Organizer her, wenn das ScanSnap Organizer Hauptfenster im Vordergrund (aktiv) ist.

## Immer eine Verknüpfung herstellen, wenn eine der oben genannten Anwendungen ausgeführt wird

Wenn eine der obigen Anwendungen gestartet wird, ändert sich automatisch die Auswahl der [Anwendung] Auswahlliste in der [Anwendung] Registerkarte im ScanSnap Setup Fenster in die aktive Anwendung. Die Anwendung wird automatisch mit ScanSnap Manager verknüpft, auch wenn deren Dialogfeld minimiert ist oder im Hintergrund angezeigt wird. Die Verknüpfung zwischen der Anwendung und ScanSnap Manager wird beendet, wenn Sie die Anwendung beenden.

Wenn mehrere Anwendungen gleichzeitig ausgeführt werden, findet die Interaktion in der folgenden Reihenfolge statt:

1. CardMinder
2. ScanSnap Organizer
3. Rack2-Filer
4. Rack2-Filer Smart oder Magic Desktop

### WICHTIG

Für Rack2-Filer Smart und Magic Desktop wird der zuletzt gestarteten Anwendung Verknüpfungspriorität gegeben.

Beispiel:

Wenn Rack2-Filer Smart gestartet wird, während Magic Desktop läuft, wird ScanSnap Manager mit Rack2-Filer Smart verknüpft.

Wenn der Quick-Menü Modus deaktiviert ist, wird im Linksklick-Menü neben der interagierenden Anwendung der Zusatz "interagiert" angezeigt.

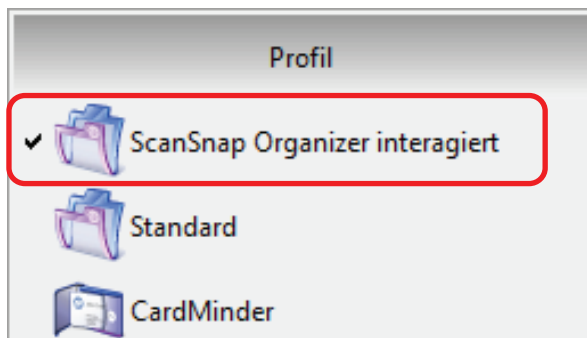

Wenn eine automatische Interaktion zwischen ScanSnap Organizer und ScanSnap Manager besteht.

### WICHTIG

Wenn ScanSnap Manager automatisch mit CardMinder verknüpft wird

- Das Scannen wird mit folgenden Einstellungen ausgeführt. Sind von CardMinder nicht unterstützte Einstellungen gewählt, werden die Standardeinstellungen verwendet.

Weitere Informationen zu den Standardeinstellungen von CardMinder finden Sie in der ScanSnap Manager Hilfe.

- ScanSnap Manager wird automatisch mit CardMinder verknüpft, wenn Visitenkarten gescannt werden. Wenn Dokumente in anderen Größen gescannt werden, werden ScanSnap Manager und CardMinder nicht miteinander verknüpft und es wird eine Fehlermeldung angezeigt

## Den automatischen Verknüpfungsmodus ändern

Ändern Sie den automatischen Verknüpfungsmodus wie folgt:

**1. Wählen Sie [Präferenzen] aus dem Rechtsklick-Menü.**

⇒ Das [ScanSnap Manager - Präferenzen] Fenster erscheint.

**2. Wählen Sie den automatischen Verknüpfungsmodus in der [Automatische Verknüpfung] Liste.**

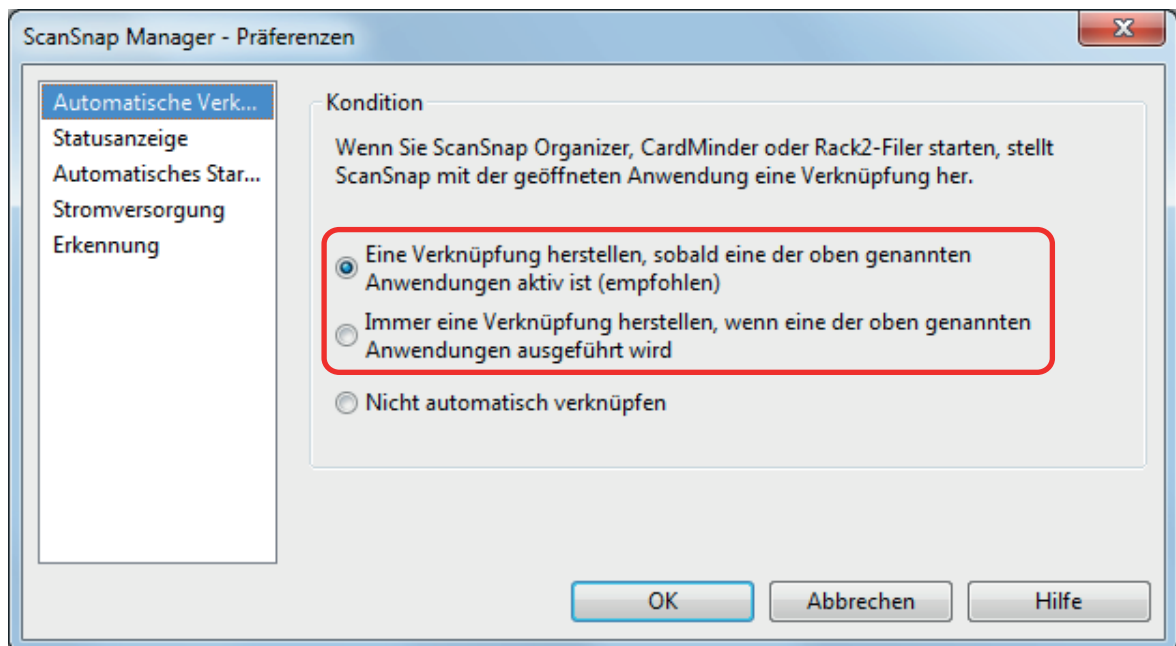

**3. Klicken Sie auf die [OK] Schaltfläche, um das [ScanSnap Manager - Präferenzen] Fenster zu schließen.**

⇒ Die Einstellung wird in den ausgewählten automatischen Verknüpfungsmodus geändert.

### HINWEIS

Für das Deaktivieren des automatischen Verknüpfungsmodus wählen Sie [Nicht automatisch verknüpfen] in der [Automatische Verknüpfung] Liste des [ScanSnap Manager - Präferenzen] Fensters.

## Wenn zwei ScanSnap Geräte an einen Computer angeschlossen sind (für SV600)

Dieser Abschnitt beschreibt die Bedienschritte, die vorgenommen werden können, wenn zwei ScanSnap Geräte an einen Computer angeschlossen sind.

### ScanSnap-Modelle, die angeschlossen werden können

Es kann der SV600 und ein weiterer mit dem Computer verbundener ScanSnap verwendet werden.

Die folgenden ScanSnap Modelle können zusammen mit dem SV600 an einen Computer angeschlossen werden:

- iX500
- iX100
- S1500
- S1500M
- S1300i
- S1300
- S1100i
- S1100

### Ändern der Einstellungen für jedes ScanSnap Gerät

Wenn Sie den SV600 und einen anderen ScanSnap an einen Computer anschließen, können Sie in den folgenden Fenstern die Scaneinstellungen für jeden ScanSnap ändern oder dessen Profile verwalten.

- ScanSnap Setup Fenster

Wählen Sie einen Modellnamen unter [Scanner] und ändern Sie dann die Scaneinstellungen für jedes der angeschlossenen ScanSnap Modelle.

Weitere Informationen zum Ändern der Scaneinstellungen finden Sie unter ["Konfigurieren der Scaneinstellungen"](#) (Seite 130).

- [ScanSnap Manager - Profilverwaltung] Fenster

Sie können Profile für jedes der angeschlossenen ScanSnap Modelle verwalten.

Wählen Sie einen Modellnamen unter [Scanner] und nehmen Sie dann die gewünschten Bedienvorgänge vor.

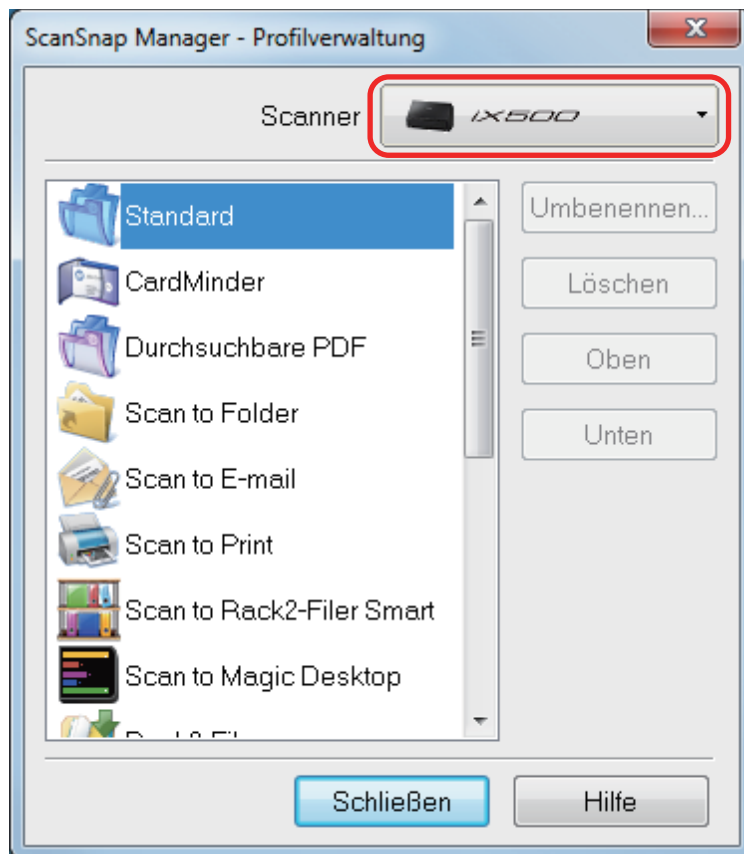

Weitere Informationen finden Sie unter ["Profilverwaltung"](#) (Seite 68).

## Verbinden des ScanSnap mit einem WLAN (für iX500 oder iX100)

Sie können den Computer, auf dem ScanSnap Manager installiert ist, über ein WLAN mit iX500 oder iX100 verbinden und anschließend Dokumente scannen.

Damit Sie diese Funktion nutzen können, benötigen Sie eine WLAN-fähige Umgebung.

Weitere Informationen finden Sie im Handbuch: Erste Schritte.