

CardMinder

Руководство пользователя

Введение

CardMinder является приложением управления визитных карточек для Сканера цветного изображения (за исключением сетевого сканера ScanSnap).
В данном руководстве дается краткий обзор и основные операции CardMinder.

Товарные знаки

Apple, логотип Apple, Mac, Mac OS, Mac OS X и iPhoto являются товарными знаками компании Apple Inc.

Microsoft и Windows являются зарегистрированными товарными знаками или товарными знаками компании Microsoft Corporation в США и / или других странах.

Intel и Intel Core являются зарегистрированными товарными знаками или товарными знаками компании Intel Corporation в США и в других странах.

ABBYY™ FineReader™ Engine ©2011 ABBYY. OCR by ABBYY

ABBYY и FineReader являются товарными знаками ABBYY.

Salesforce, логотип Salesforce, и Salesforce CRM являются зарегистрированными товарными знаками или товарными знаками salesforce.com, inc. в США и / или других странах.

ScanSnap, логотип ScanSnap, ScanSnap Manager и CardMinder являются зарегистрированными товарными знаками или товарными знаками PFU LIMITED в Японии.

Другие имена компаний и имена продуктов являются зарегистрированными товарными знаками или товарными знаками соответствующих компаний.

Производитель

PFU LIMITED

International Sales Dept., Imaging Business Division, Products Group

Solid Square East Tower

580 Horikawa-cho, Saiwai-ku, Kawasaki-shi, Kanagawa 212-8563, Japan

Телефон: (81-44) 540-4538

© PFU LIMITED 2012

Использование в местах с высокими требованиями к безопасности

Данный продукт разработан и произведен с учетом того, что он будет использоваться в офисах, для личных нужд, в домашних условиях, на промышленных предприятиях, а также для других общих целей. Данный продукт не был разработан и произведен для использования в тех местах (которые ниже будут называться "места с высокими требованиями к безопасности"). Места, которые содержат прямую угрозу жизни и здоровью, когда требуется высокий уровень безопасности. Например, для управления ядерными реакциями на ядерных электростанциях, автоматического управления самолетами, управления движением воздушного транспорта, систем управления движением массового транспорта, медицинского оборудования для поддержания жизни, управления запусками ракет в системах вооружений, а также, когда временно не гарантируется безопасность. Пользователь должен использовать данный продукт с соответствующими мерами, гарантирующими безопасность в местах с высокими требованиями к безопасности. PFU LIMITED не несет ответственности за ущерб, возникший в результате использования данного продукта пользователем в местах с высокими требованиями к безопасности, а также по претензиям и компенсациям пользователей и третьих сторон.

Руководства

При использовании CardMinder, если требуется, прочтите следующие руководства.

Руководство	Описание	Метод ссылки
ScanSnap Руководство по эксплуатации	Прочитайте данное руководство для получения информации об основных операциях ScanSnap, установке программного обеспечения, методах сканирования, различных настройках, и об обращении со ScanSnap.	Из боковой панели Finder выберите [Программы] → [ScanSnap] → [Manual], а затем дважды нажмите кнопкой мыши по [Руководство по эксплуатации].
CardMinder Руководство пользователя (данное руководство)	Прочитайте данное руководство, когда требуется дополнительная общая информация о свойствах продукта и операционной среде.	Из боковой панели Finder выберите [Программы] → [CardMinder] → [Manual], а затем дважды нажмите кнопку мыши по [Руководство пользователя].
Справка CardMinder	Прочитайте данный файл Справки при возникновении вопросов или проблем связанных с операциями (например, при настройке элементов). Здесь дается объяснение для всех операций, окон и сообщений.	Для получения подробной информации о том, как открыть Справку, смотрите " 1.3 Запуск и Закрытие " (страница 11).
Справка ScanSnap Online Update	Прочитайте данный файл Справки при возникновении вопросов или проблем связанных с операциями. Здесь дается объяснение для всех операций, окон и сообщений.	<ul style="list-style-type: none"> ● Нажмите кнопку справки (?) онлайн обновления ScanSnap. ● В панели меню выберите [Справка] → [Справка ScanSnap Online Update].

Структура данного руководства

Данное руководство содержит следующее:

Глава 1 Краткий обзор CardMinder

В данной главе дается краткий обзор свойств CardMinder, и дается описание как запустить и закрыть CardMinder.

Глава 2 Как использовать CardMinder

В данной главе дается описание основных операций CardMinder.

Приложение А Установка и Удаление

В данном приложении дается описание о системных требованиях, и как установить и удалить CardMinder.

Для ознакомления с основными функциями CardMinder, рекомендуется прочитать по порядку главы от 1 по 2.

Для получения подробной информации об операциях CardMinder, экранах, и сообщениях об ошибках и их решениях, смотрите Справку CardMinder.

Символы стрелок в данном руководстве

Символы правой стрелки (→), которые используются для соединения знаков или параметров меню следует выбирать последовательно.

Пример: Нажмите [Программы] → [CardMinder].

Примеры экранов в данном руководстве

Примеры экранов в данном руководстве могут изменяться без предварительного уведомления с целью улучшения эффективности данного продукта.

Экраны, использованные в данном руководстве, являются Mac OS X v10.7.

Фактические окна и операции могут отличаться в зависимости от операционной системы. Если фактический экран отличается от примеров экрана в данном руководстве, работайте следуя фактически отображенному экрану.

Сокращения, используемые в данном руководстве

Следующие сокращения используются в данном руководстве.

Используемые сокращения	Обозначение
Mac OS	OS X v10.8, Mac OS X v10.7 и Mac OS X v10.6
ScanSnap	Сканер цветного изображения ScanSnap (*)

*: Сетевой сканер ScanSnap не включен.

Таблица содержания

Введение	2
Товарные знаки	2
Производитель	2
Использование в местах с высокими требованиями к безопасности.....	3
Руководства	3
Структура данного руководства.....	4
Символы стрелок в данном руководстве	4
Примеры экранов в данном руководстве	4
Сокращения, используемые в данном руководстве	5
Глава 1 Краткий обзор CardMinder	8
1.1 Краткие сведения	9
1.2 Свойства	10
1.3 Запуск и Заккрытие	11
CardMinder	11
Справка CardMinder	13
Глава 2 Как использовать CardMinder	14
2.1 Последовательность операций	15
Основные процедуры	15
Поиск данных карточки.....	19
2.2 Использование данных карточки	20
Использование данных карточки.....	20
Вложение файла в данные карточки.....	21

Приложение А Установка и Удаление	22
A.1 Системные требования	23
A.2 Установка	24
A.3 Удаление	24
Индекс	25

Глава 1 Краткий обзор CardMinder

В данной главе дается краткий обзор свойств CardMinder, и дается описание как запустить и закрыть CardMinder.

1.1 Краткие сведения	9
1.2 Свойства	10
1.3 Запуск и Заккрытие.....	11

1.1 Краткие сведения

CardMinder является приложением управления визитными карточками для ScanSnap. Данное приложение производит оцифровку большого количества визитных карточек в изображения при высокой скорости и распознает текст на данных карточках, что позволяет пользователю производить быстрый поиск визитных карточек клиентов из данных, и удобно создавать базу данных информации клиента из карточки, такую как имя, название компании и адрес электронной почты.

CardMinder использует средство Оптического распознавания символов (OCR) для распознавания текста на карточках и совместно использует созданные данные при помощи приложений Диспетчер персональной информации (PIM).

Также позволяет быстрый поиск требуемых данных карточки из других приложений.

Карточка

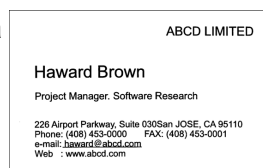

Сканировать используя ScanSnap

Окно CardMinder

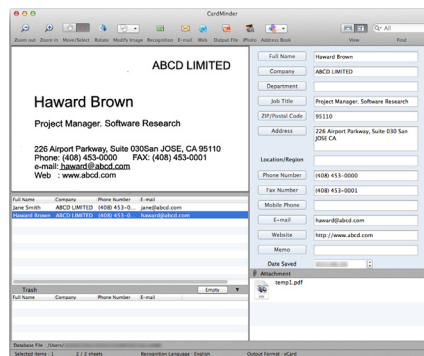

Распознанные данные



iPhoto

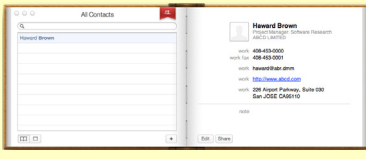

Адресная книга (*)

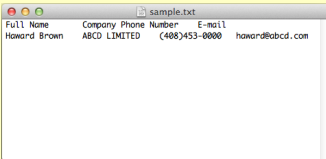

Другие форматы
(vCard/CSV/Text/
ContactXML)

Пример: Формат текста

*: "Контакты" в среде OS X v10.8.

1.2 Свойства

CardMinder обеспечивает следующими свойствами:

- Распознавание строк символов на визитной карточке для создания данных символов и ключевых слов
- Объединение данных двух односторонних изображений карточки для создания данных для одной двухсторонней карточки
- Управление изображениями карточки и базами данных, а также их дополнительную информацию добавленную в ручную в поле [Памятка]
- Экспортирование данных карточки в другие приложения при помощи Диспетчера персональной информации (PIM)
Приложения в которые данные карточки могут быть экспортированы, следующие:
 - Адресная книга (*)
 - iPhoto
 - Другие доступные приложения (можно добавить приложение, которое позволяет экспорт данных карточки)
- Связь с Salesforce CRM для регистрации данных карточки чтобы просмотреть информацию карточки в веб-сайте, установленный Salesforce CRM
- Вывод данных карточки в других форматах, таких как CSV
Следующие форматы могут быть выведены:
 - формат vCard (версия 3.0)
 - формат CSV
 - Текст
 - формат ContactXML (версия 1.1)
- Поиск данных карточки для создания ключевых слов
- Запуск используемой связанной программы электронной почты для отправления электронной почты по распознанному(ым) адресу(ам)
- Запуск используемого связанного веб-обозревателя для просмотра распознанных веб-сайтов компаний
- Поиск данных карточки используя текст других приложений
- Синхронизирование карточки и данных Адресной книги (*)
*: "Контакты" в среде OS X v10.8.
- Использование базы данных CardMinder для Windows®

1.3 Запуск и Закрытие

CardMinder

В данном разделе дается описание как запустить и закрыть CardMinder.

Запуск непосредственно

Следуйте процедуре ниже:

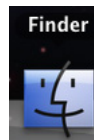

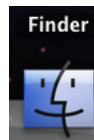
1. Из Dock, нажмите значок Finder ().
2. Дважды нажмите кнопку мыши по [Программы] → [CardMinder] → [CardMinder].

⇒ CardMinder запустится.

СОВЕТ

- Можно также запустить CardMinder сразу же после сканирования карточки используя ScanSnap. Для получения подробной информации, смотрите Руководство по эксплуатации используемого ScanSnap.

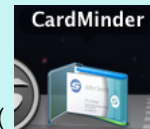

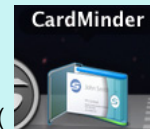
- Можно также нажать зарегистрированный значок () для запуска CardMinder, если CardMinder зарегистрирован в Dock. Процедуры регистрации, смотрите Справка CardMinder.
- При запуске в первый раз после установки, база данных создается для каждого пользователя (место хранения по умолчанию находится из боковой панели в Finder, [Документы] → [CardMinder] → [CardMinder DB.cxdb]).
- Со следующего раза, CardMinder всегда запускается отображая в своем окне содержимое базы данных CardMinder, с которыми работали до этого.

Использование функции поиска для запуска

Следуйте процедуре ниже:

- 1. Выберите строку символов для поиска данных карточки в других приложениях.**
- 2. Нажмите клавишу [cmd] + клавишу [shift] + клавишу [&].**

⇒ CardMinder запустится с данными карточки, содержащую строку данных поиска, которая должна быть отображена.

СОВЕТ

- CardMinder найдет данные карточки в самой последней открытой базе данных.
- Строка символов выбранная в другом приложении отображается в Панели инструментов основного поиска.
- Нажатие клавиши [shift] не требуется на некоторых клавиатурах.
- Если сочетание клавиш клавиатуры не работает, проверьте сочетание клавиш в [Поиск выбранного текста в CardMinder] выбрав [Системные настройки] → [Клавиатура] → вкладку [Сочетание клавиш] → [Службы], а затем измените клавиши на клавиши требуемые для использования.



Закрытие

Процедуры закрытия CardMinder описана ниже:

- 1. Из меню [CardMinder] нажмите [Выход из CardMinder].**

⇒ CardMinder закроеся.

СОВЕТ

- Можно также закрыть CardMinder нажатием кнопки [Закрыть] () в панели названия.
- Можно также закрыть CardMinder нажатием значка, отображенного в Dock (), во время нажатия клавиши [ctrl] клавиатуры, а затем выбора [Выход] из отображенного меню.

Справка CardMinder

В данном разделе дается описание как открыть Справку во время использования CardMinder.

Нажмите меню [Справка] → [Справка CardMinder].

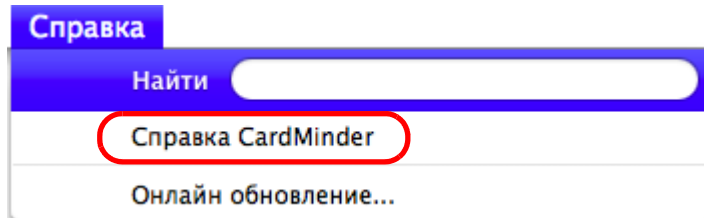

СОВЕТ

Можно также отобразить меню [Справка] нажатием клавиши [cmd] + клавиши [shift] + клавиши [?] клавиатуры.

Глава 2 Как использовать CardMinder

В данной главе дается описание основных операции от запуска CardMinder до сканирования и сохранения карточек, и как использовать данные карточки.

Следуйте процедурам, описанным в данной главе, чтобы узнать об основных функциях CardMinder.

Для получения подробной информации об операциях, окнах, функциях и сообщениях об ошибках и их решениях, смотрите Справку CardMinder и Справку CardMinder.

2.1	Последовательность операций	15
2.2	Использование данных карточки.....	20

2.1 Последовательность операций

Основные процедуры

В данном разделе дается описание процедур для использования CardMinder, который зарегистрирован в Dock.

1. Запустите CardMinder.

В Dock, нажмите [CardMinder] для запуска CardMinder.

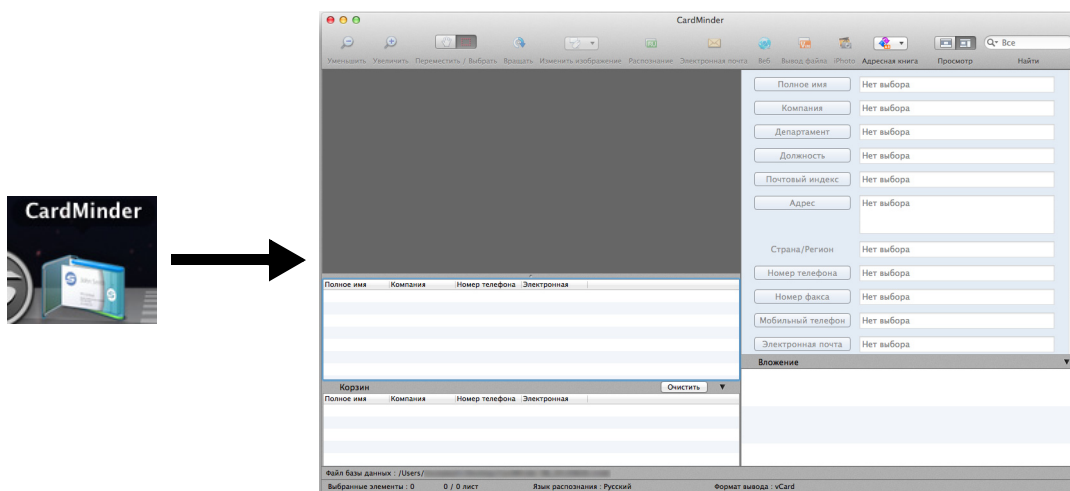

2. Сканируйте карточку использованием ScanSnap.

Загрузите карточку в ScanSnap и нажмите кнопку [Scan] для запуска сканирования карточки.

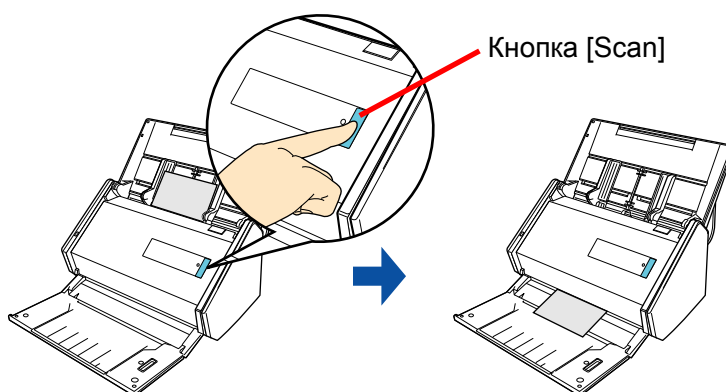

После завершения сканирования, информация текста на карточки, такая как имя адрес, автоматически распознается как текст и отобразится в просмотре Редактировать данные.

Данные изображения сканированной карточки отобразится в просмотре Изображения карточки.

3. Проверьте данные карточки.

Проверьте правильность лицевой / оборотной сторон изображений карточки (не реверсированы), и правильность отображение текста на изображении карточки в просмотре Редактировать данные.

Общество с Ограниченной Ответственностью Моя контора	
Васильев Василий Васильевич	
Генеральный директор	
150750 РФ, г. Москва, ул. Конторная, д. 777 телефон: (098) 432 - 6189 факс: (098) 432 - 6186 E-mail: nenadovasva@pochta.ru Web: www.kontora.ru	

Полное имя	Васильев Василий Васильевич
Компания	Общество с Ограниченной Ответственностью
Департамент	
Должность	Генеральный директор
Почтовый индекс	150750
Адрес	150750 РФ, г. Москва, ул. Конторная, д. 777
Страна/Регион	
Номер телефона	(098) 432 - 6189
Номер факса	(098) 432 - 6186
Мобильный телефон	
Электронная почта	nenadovasva@pochta.ru

Просмотр Редактировать данные

4. Если распознанный язык является неправильным, повторите распознавание текста соответственно следующим процедурам.

1. Выберите меню [CardMinder] → [Предпочтения].
⇒ Отобразится окно [Общие].
2. Выберите язык распознанной строки символов под [Язык распознавания].

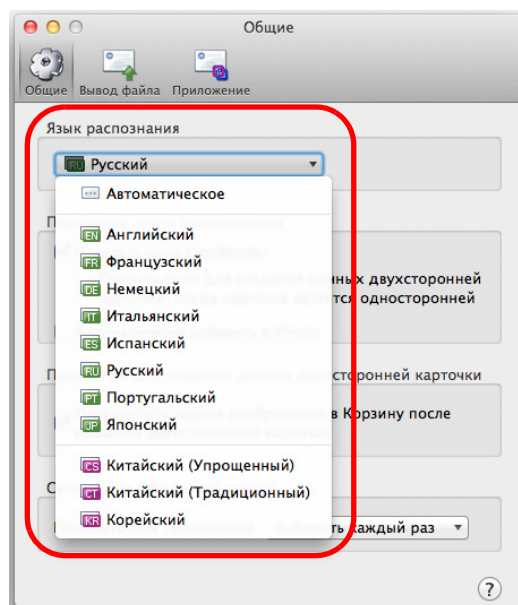

⇒ Распознанный язык изменится.

3. Закройте окно [Общие].

4. Из панели инструментов, нажмите кнопку [Распознавание] еще раз.

⇒ Строка символов данных карточки распознается как заданный язык.

ВНИМАНИЕ

Требуется установить ScanSnap Manager на компьютер, когда необходимо распознать следующие языки.

- Китайский (упрощенный)
- Китайский (традиционный)
- Корейский

5. Корректируйте данные карточки, если необходимо.

Корректируйте результаты распознавания в просмотре Редактировать данные, и изображения сканированной карточки.

Если неправильный текст распознается, повторите распознавание данных карточки, или непосредственно введите каждый элемент в просмотре Редактировать данные.

Можно также корректировать перекошенные изображения карточки и неправильно сканированные лицевая / оборотная стороны (реверсирована).

Можно выбрать диапазон строк символов данных карточки, а затем нажмите соответствующий элемент, так чтобы только выбранная часть распозналась.

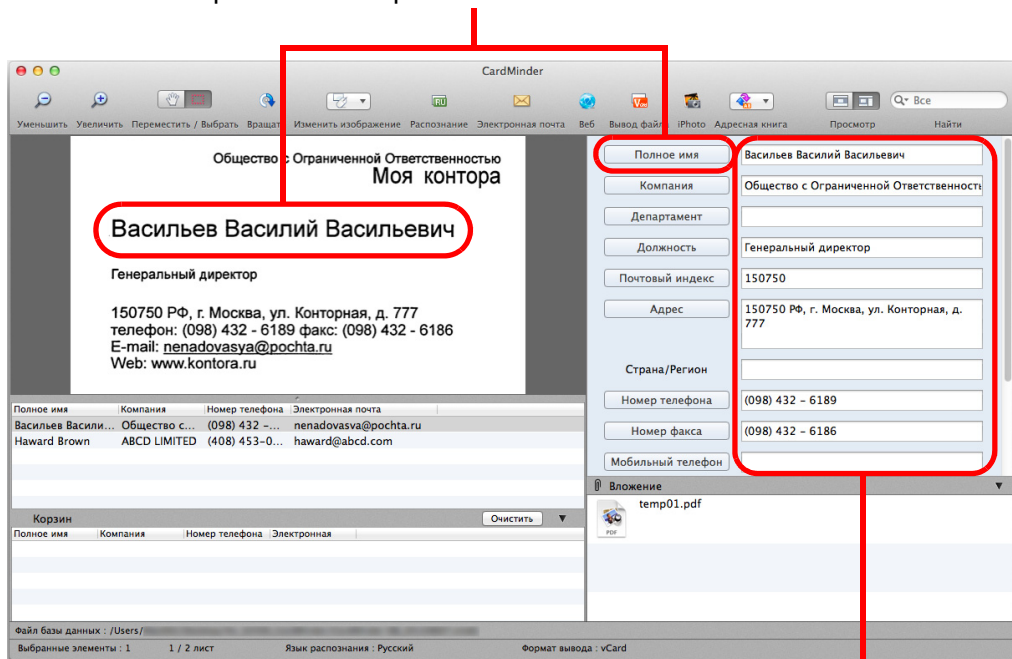

Можно корректировать текст непосредственным в каждое поле ввода в просмотре Редактировать данные.

ВНИМАНИЕ

Требуется установить ScanSnap Manager на компьютер, когда необходимо распознать следующие языки.

- Китайский (упрощенный)
- Китайский (традиционный)
- Корейский

6. Закройте CardMinder.

Нажмите меню [CardMinder] → [Выход из CardMinder] для закрытия CardMinder. При следующем запуске, база данных, которая использовалась перед закрытием CardMinder, будет запущена.

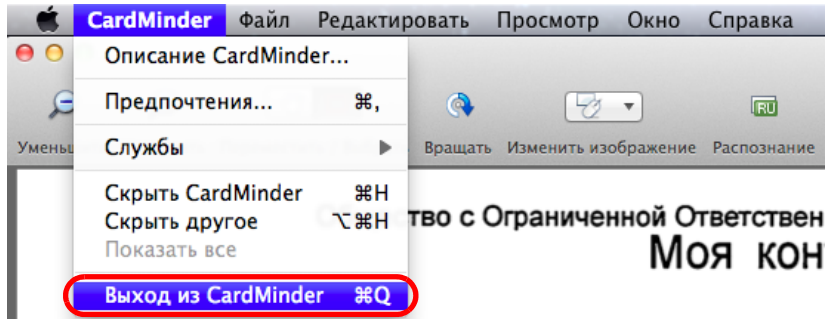

Поиск данных карточки

Данные карточки могут быть найдены используя элементы, такие как имена и названия компаний.

Поиск использованием Панели инструментов основного поиска CardMinder

Для поиска данных карточки, используя такие элементы как "Полное имя" или "Компания", введите строку данных поиска для элементов в Панели инструментов основного поиска.

Поиск (Панель инструментов основного поиска)



Поиск использованием сочетания клавиш

Можно выполнить поиск данных карточки выбрав строку символов, используемой в другом приложении (например, TextEdit), даже когда CardMinder не активирован

- 1. Выберите строку символов для поиска данных карточки в других приложениях.**
- 2. Нажмите клавишу [cmd] + клавишу [shift] + клавишу [&].**

CardMinder запустится с просмотром Редактировать данные в скрытом состоянии, и поиск начнется.

Данные карточки, которые соответствуют условиям поиска, отображены в просмотре Списка данных карточки.

СОВЕТ

- Нажатие клавиши [shift] не требуется на некоторых клавиатурах.
- Если сочетание клавиш клавиатуры не работает, проверьте сочетание клавиш в [Поиск выбранного текста в CardMinder] выбрав [Системные настройки] → [Клавиатура] → вкладку [Сочетание клавиш] → [Службы], а затем измените клавиши на клавиши требуемые для использования.

2.2 Использование данных карточки

Данные карточки могут быть использованы следующими способами.
Для получения подробной информации, смотрите Справка CardMinder.

Использование данных карточки

Нажмите следующие кнопки панели инструментов для использования данных карточки с различными приложениями.

В данном разделе дается объяснение панели инструментов с кнопкой [Приложение], отображенной настройкой панели инструментов как пример.

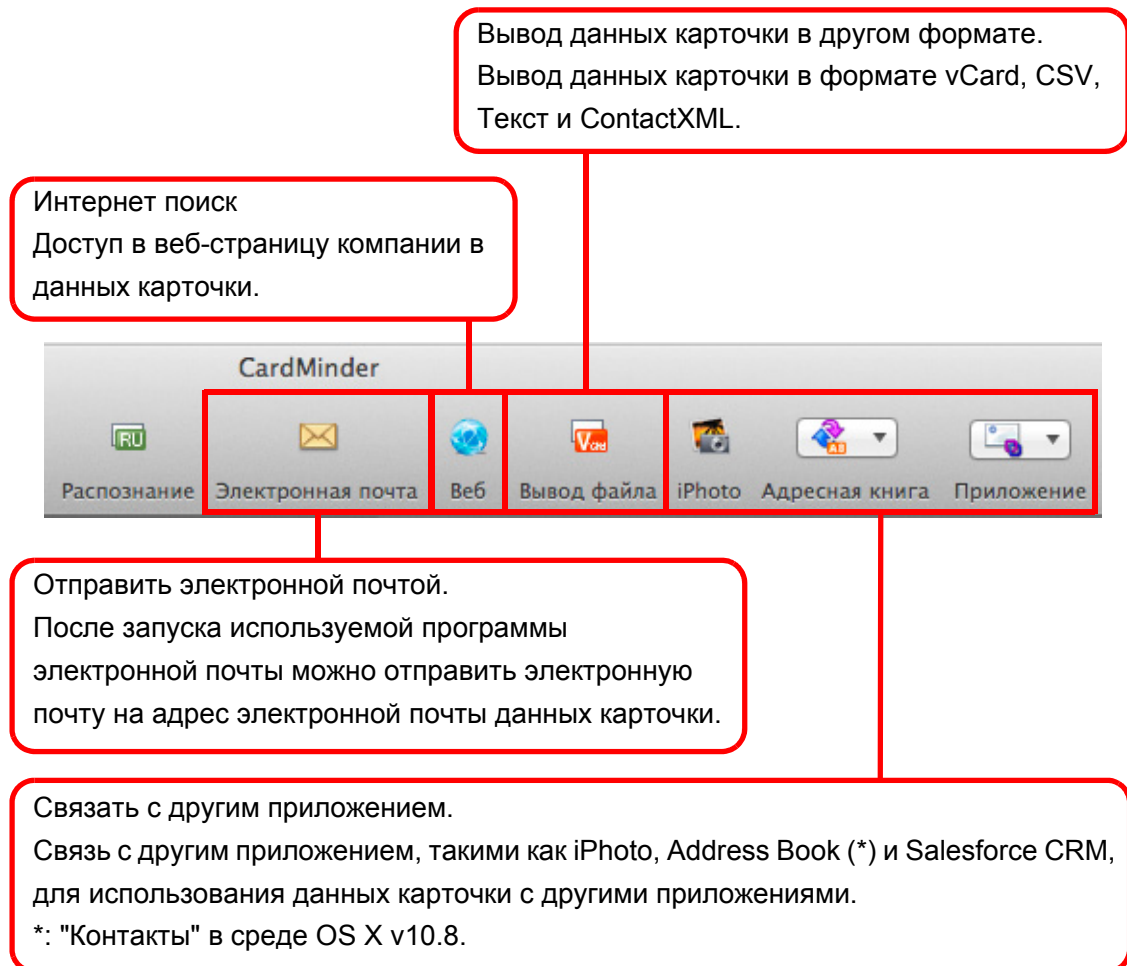

Вложение файла в данные карточки

Можно вложить файлы, связанный с данными карточки, легко перетаскиванием.

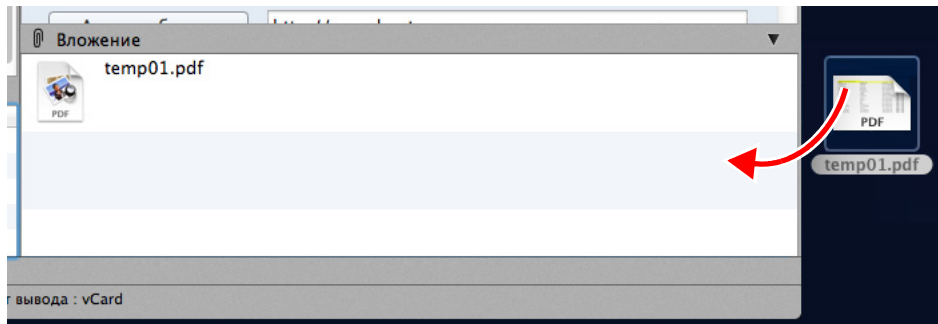

Приложение А Установка и Удаление

В данном приложении дается описание о системных требованиях CardMinder, и как установить и удалить CardMinder.

A.1 Системные требования	23
A.2 Установка	24
A.3 Удаление	24

А.1 Системные требования

Системные требования для CardMinder являются следующими:

Для получения последней информации о требованиях, посетите сайт поддержки ScanSnap:

<http://scansnap.fujitsu.com/g-support/ru/>

Операционная система (*1)	OS X v10.8 (Рекомендуется: 10.8.1 или поздняя версия) Mac OS X v10.7 (Рекомендуется: 10.7.4 или поздняя версия) Mac OS X v10.6 (Рекомендуется: 10.6.8 или поздняя версия)
ЦПУ	Intel® Core™2 Duo 2,5 ГГц или выше (Рекомендуется: Intel® Core™ i5 2,4 ГГц или выше)
Память	2 ГБ или больше (Рекомендуется: 4 ГБ или больше)
Разрешение экрана	1 024 × 768 пиксель или выше
Пространство жесткого диска	600 МБ (*2)
Дисковод DVD-ROM	Требуется для выполнения установки
Сканер	ScanSnap (*3) (*4) (Требуется при сканировании карточек)

*1: Рекомендуется применить последние обновления к Mac OS.

*2: При сканировании карточки, требуется 512 КБ свободного пространства диска.

Дополнительно, для сохранения данных одной карточки (которая была сканирована в Двухстороннем режиме, Цветной и Отличного качества), требуется около 200 КБ или более свободного пространства диска.

Оцените требуемое свободное пространство диска на основе количества карточек для сканирования.

Пример: При сканировании одной карточки, 512 КБ + (200 КБ × 1 карточка) = 712 КБ свободного пространства диска требуется.

*3: Для получения подробной информации о ScanSnap, посетите наш веб-сайт:

<http://scansnap.fujitsu.com/g-support/ru/>

*4: Сетевой сканер ScanSnap не включен.

Поддерживаются следующие типы карточек:

Типы данных	Данные карточки сканированы использованием ScanSnap
Размер бумаги	Размер А6 или меньше
Сторона для распознавания символов	Лицевая сторона
Размер распознаваемого шрифта	от 6 до 24 точек

ВНИМАНИЕ

- Сохраненные данные изображения не могут быть импортированы при помощи CardMinder.
- Для распознавания текста на оборотной стороне карточки, нажмите

 Поменять местами изображения (Лицевое и Обратное)



в панели инструментов для переключения на оборотную сторону до выполнения процесса распознавания.

- Распознавание рукописных символов не поддерживается.

A.2 Установка

Установите CardMinder из установочного диска Setup DVD-ROM, прилагается в комплекте с ScanSnap.

Для получения подробной информации, смотрите "Установка программного обеспечения" Руководство по эксплуатации используемого ScanSnap.

A.3 Удаление

Для удаления, переместите папку приложения [CardMinder] в корзину.

Для получения подробной информации, смотрите "Приложение: Удаление программного обеспечения" Руководство по эксплуатации используемого ScanSnap.

Индекс

С

CardMinder 8

О

OCR 9

Р

PIM 9

С

ScanSnap 23

В

вложение файла 21

З

закрытие CardMinder 12

запуск

 CardMinder 11

 Справка CardMinder 13

К

как использовать CardMinder 14

ключевые слова 10

П

поиск данных карточки 19

последовательность операций 15

С

связь Salesforce CRM 10

системные требования 23

У

удаление 24

установка 24

Ф

формат вывода 10

CardMinder Руководство пользователя

P2WW-2646-01RUZ0

Дата выпуска: Сентябрь 2012

Выпущено: PFU LIMITED

- Содержание данного руководства может изменяться без предварительного уведомления.
- PFU LIMITED не несет ответственности за случайный или косвенный ущерб в результате использования данного продукта, а также по претензиям третьих сторон.
- Копирование содержания данного руководства в целом или частично, а также копирование приложений сканера запрещено по закону о защите авторских прав.