

CardMinder

用戶指南

引言

CardMinder 为用于扫描名片的应用程序。
本指南将介绍 CardMinder 的概况和基本操作。

要显示或打印本指南，需要 Adobe® Acrobat®（7.0 或更新版本）或者 Adobe® Reader®（7.0 或更新版本）。

商标

Microsoft、Windows、Windows Vista、Excel、Outlook 及 Internet Explorer 为 Microsoft Corporation 在美国和 / 或其他国家的注册商标或商标。

Mac 为 Apple Inc. 的商标。

Adobe、Adobe 徽标、Acrobat 及 Reader 为 Adobe Systems Incorporated 在美国和 / 或其他国家地区的注册商标或商业名称。

Intel 及 Intel Core 为 Intel Corporation 在美国和其他国家的注册商标或商标。

ABBYY™ FineReader™ Engine ©2011 ABBYY. OCR by ABBYY

ABBYY 及 FineReader 为 ABBYY 的商标。

Salesforce、Salesforce 徽标及 Salesforce CRM 为 salesforce.com,inc. 在美国和其他国家的注册商标或商标。

ScanSnap、ScanSnap 徽标、ScanSnap Manager、CardMinder 及 Rack2-Filer 为 PFU LIMITED 在日本的注册商标或商标。

其他公司名称和产品名称均为各自公司的注册商标或商标。

制造商

株式会社 PFU

International Sales Dept., Imaging Business Division, Products Group

Solid Square East Tower

580 Horikawa-cho, Saiwai-ku, Kawasaki-shi, Kanagawa 212-8563, Japan

电话号码: (81-44) 540-4538

© PFU LIMITED 2012

在高安全性要求下的使用

本产品的设计和制造均以该产品将应用于办公、个人、家用、常规工业使用和普通应用为前提。本产品在设计 and 制造中未考虑直接与人身安全及健康有关的具有高安全性要求应用（以下简称“高安全性应用”）的情况。例如，未考虑用于核电厂之核反应控制、飞机的自动飞行控制、空中交通控制、大规模运输系统的运营控制、维持生命的医疗设备、武器系统中的导弹发射控制等一旦出现问题没有安全保障的情况。

当应用于这些高安全性应用时，用户应采取相应措施以保证安全。株式会社 PFU 对由于在这些高安全性应用下的使用所导致的任何损失均不承担责任，也不赔偿或补偿用户及第三方的任何请求和损失。

指南

使用 CardMinder 时请在需要时阅读以下指南。

指南	说明	参考方法
ScanSnap 操作指南	有关 ScanSnap 的基本操作、软件安装、扫描方法、类型设置、以及 ScanSnap 的处理等详情，请阅读该指南。	选择 [开始] 菜单 → [所有程序] → [ScanSnap Manager] → [操作指南]。
CardMinder 用户指南 (本指南)	有关基本信息、产品功能和操作环境的详情，请阅读本指南。	请选择 [开始] 菜单 → [所有程序] → [CardMinder] → [指南]。
CardMinder 帮助 CardMinder Mobile Viewer 帮助	有关操作（例如设置项目时）的问题或麻烦发生时请阅读这些帮助文件。 该帮助对每一个操作、窗口和信息均提供了解释。	有关如何启动帮助的详情，请参阅“ 1.3 启动和退出 ”（第 12 页）。
ScanSnap 在线更新帮助	有关在线更新的操作问题或麻烦发生时请阅读该帮助文件。 该帮助对每一个操作、窗口和信息均提供了解释。	<ul style="list-style-type: none"> ● 选择 [开始] 菜单 → [所有程序] → [ScanSnap 在线更新] → [帮助]。 ● 当在线更新的启动窗口处于激活的状态时按下键盘上的 [F1] 键。 ● 单击在线更新的任意窗口上的 [帮助] 按钮。

本指南的结构

本指南包括以下内容：

第 1 章 CardMinder 概要

本章介绍 CardMinder 功能的概要，并对如何启动和退出 CardMinder 作以说明。

第 2 章 如何使用 CardMinder

本章介绍 CardMinder 的基本使用步骤。

附录 A 安装和卸载

本章介绍相关的系统要求，以及如何安装和卸载 CardMinder。

要掌握 CardMinder 的基本功能，建议在使用 CardMinder 之前按顺序阅读第 1 章和第 2 章。关于 CardMinder 操作、窗口和错误消息及其解决方案的详情，请参阅 CardMinder 帮助和 CardMinder Mobile Viewer 帮助。

本指南中关于箭头符号的说明

用右箭头符号（→）将您需要做连续选择的图标或菜单选项连接起来。

示例：选择 [开始] 菜单 → [计算机]。

本指南的屏幕显示示例

Microsoft 产品的屏幕显示示例的复制有 Microsoft Corporation 的许可。

本指南中的画面示例可能因产品的改进而与实际显示的不尽一致，恕不另行通知。

本帮助中使用的屏幕示例截自 Windows 7。

根据操作系统的不同，实际的屏幕和操作可能有所不同。

如果实际的屏幕与本帮助中使用的屏幕示例不一致，请按实际显示的屏幕进行操作。

本指南中使用的略语

本指南中所使用的略语如下。

略语	名称
Windows 8	Windows® 8 操作系统, 简体中文版 Windows® 8 专业版操作系统, 简体中文版 Windows® 8 企业版操作系统, 简体中文版
Windows 7	Windows® 7 家庭高级版操作系统, 简体中文版 Windows® 7 专业版操作系统, 简体中文版 Windows® 7 企业版操作系统, 简体中文版 Windows® 7 旗舰版操作系统, 简体中文版
Windows Vista	Windows Vista® 家庭普通版操作系统, 简体中文版 Windows Vista® 家庭高级版操作系统, 简体中文版 Windows Vista® 商用版操作系统, 简体中文版 Windows Vista® 企业版操作系统, 简体中文版 Windows Vista® 旗舰版操作系统, 简体中文版
Windows XP	Windows® XP 家庭版操作系统, 简体中文版 Windows® XP 专业版操作系统, 简体中文版
Windows	Windows 8、Windows 7、Windows Vista 或 Windows XP
Microsoft Office	Microsoft® Office
Excel	Microsoft® Excel® 2010 Microsoft® Office Excel® 2007 Microsoft® Office Excel® 2003
Internet Explorer	Windows® Internet Explorer® Microsoft® Internet Explorer®
Windows Mail	Microsoft® Windows® Mail
Outlook	Microsoft® Outlook® 2010 Microsoft® Office Outlook® 2007 Microsoft® Office Outlook® 2003
Outlook Express	Microsoft® Outlook® Express
ScanSnap	彩色图像扫描仪 ScanSnap (*)

*: 不包括 ScanSnap 网络扫描仪。

目录

引言	2
商标	2
制造商	3
在高安全性要求下的使用	3
指南	4
本指南的结构	5
本指南中关于箭头符号的说明	5
本指南的屏幕显示示例	5
本指南中使用的略语	6
第 1 章 CardMinder 概要	9
1.1 概要	10
1.2 功能	11
1.3 启动和退出	12
CardMinder	12
CardMinder Viewer	14
CardMinder Mobile Viewer	16
CardMinder 帮助	17
CardMinder Mobile Viewer 帮助	19
第 2 章 如何使用 CardMinder	20
2.1 操作流程	21
基本步骤	21
搜索名片数据	24

2.2 运用名片数据	25
运用名片数据	25
为名片数据添加附件	26
附录 A 安装和卸载	27
A.1 系统要求	28
A.2 安装	30
A.3 卸载	30
索引	31

第 1 章 CardMinder 概要

本章介绍 CardMinder 功能的概要，并对如何启动和退出 CardMinder 作以说明。

1.1	概要	10
1.2	功能	11
1.3	启动和退出	12

1.1 概要

CardMinder 为用于扫描名片的应用程序。

该软件能高效地将大量名片数码化为图像，并对名片进行文本识别，使您能快捷地从这些数据中搜索需要的客户名片，并且能非常方便地创建客户数据库。

CardMinder 利用 OCR（光学字符识别）引擎对名片进行文本识别，并与 PIM（个人信息管理应用程序）共享所创建的数据。

CardMinder 含有两个各自独立的功能：利用 CardMinder Viewer 可从其他应用程序快速查找名片数据，利用 CardMinder Mobile Viewer 可从其他没有安装 CardMinder 的电脑上查看扫描的名片数据。

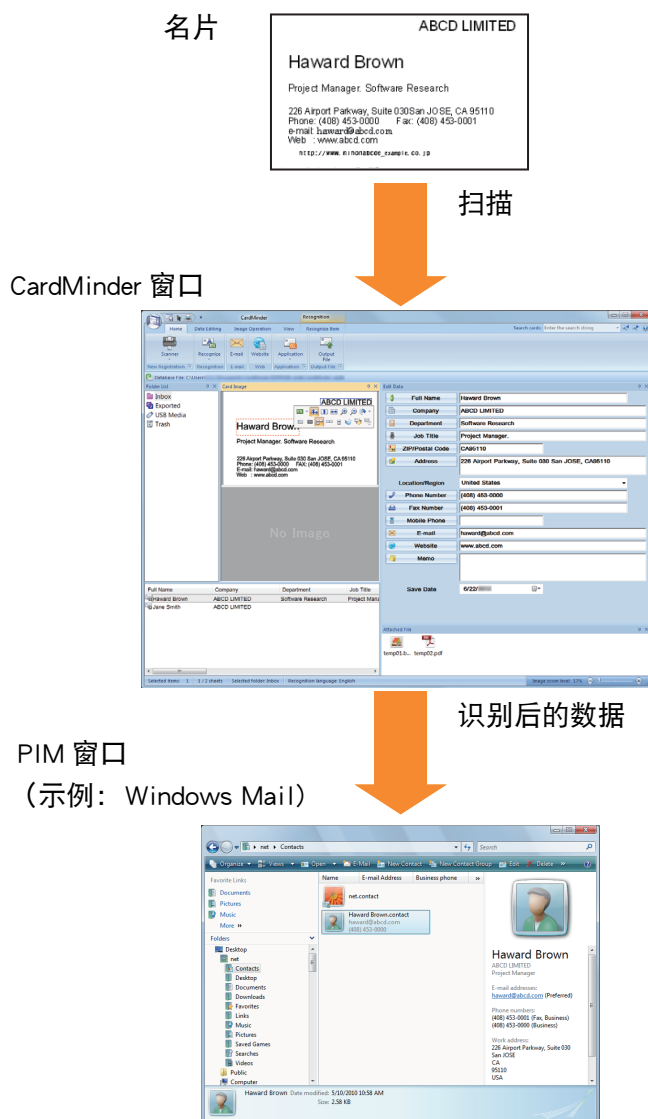

1.2 功能

CardMinder 提供以下功能：

- 只需一键操作即可完成单面和双面的扫描（使用 ScanSnap 时）
- 通过识别名片上的字符串以创建字符数据和关键字
- 将两个单面名片图像的数据组合成一个双面名片的数据
- 管理名片图像和数据库，以及手动加到 [备忘录] 字段内的补充信息
- 通过个人信息管理应用程序 (PIM) 将名片数据导至其他应用程序
名片数据可导出到以下应用程序：
 - Excel 2003、2007、2010
 - Outlook 2003、2007、2010
 - Outlook Express V5.0、V5.5、V6.0
 - Windows Mail（在 Windows Vista）
 - Rack2-Filer Smart
 - 其他可用应用程序（可添加允许导出名片数据的应用程序）
- 与 Salesforce CRM 连接注册名片数据，即可在 Salesforce CRM 提供的网页上查看名片信息
- 以其他格式如 CSV 输出名片数据
可以以下格式输出。
 - CSV
 - 文本
 - vCard（3.0 版本）
 - ContactXML（1.1 版本）
- 通过如“姓名”及“公司”等关键字项目搜索名片数据
- 启动关联的电子邮件程序将邮件发送至所识别出的电子邮件地址
- 启动关联的 Web 浏览器浏览所识别出的公司网址
- 使用其它应用程序的文本搜索名片数据
- 使用 CardMinder Mobile Viewer 在没有安装 CardMinder 的电脑上查看名片图像
- 可将 CardMinder V4 或更早版本的数据库转换为 CardMinder V5 的数据库以方便利用
- 使用 Mac 版 CardMinder 的数据库

1.3 启动和退出

本节描述如何启动和退出 CardMinder。

注意

以下用户可使用 CardMinder：

- 对 Windows 7 或 Windows Vista
必须以“标准用户”（高级用户组）或更高级别用户登录才能使用本应用程序。
- 对 Windows XP 专业版
必须以“标准用户”（高级用户组）或更高级别用户登录才能使用本应用程序。
- 对 Windows XP 家庭版
必须以“管理员”身份登录电脑才能使用本应用程序。

CardMinder

启动和退出 CardMinder 的步骤如下。

启动

以下为启动 CardMinder 的步骤。



1. 请选择 [开始] 菜单 → [所有程序] → [CardMinder] → [CardMinder]。

⇒ CardMinder 随即启动。

提示

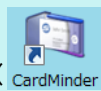
- 还可以通过以下方法启动 CardMinder：

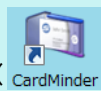

- 双击桌面的快捷方式（）
- 单击 CardMinder Viewer 窗口图像工具栏的 [显示于 CardMinder] 按钮（）。
- 如为数据库设置了密码，启动 CardMinder 时将显示 [输入密码] 窗口。输入密码然后单击 [确定] 按钮以启动 CardMinder。
- 第一次启动 CardMinder 时，CardMinder 为每个用户创建一个数据库。
数据库的默认位置如下：
 - 对 Windows 7 或 Windows Vista
驱动器名（比如 C 等）：\Users*用户名*\Documents\CardMinder\CardMinder DB.cxdb
 - 对 Windows XP
驱动器名（比如 C 等）：\Documents and Settings*用户名*\My documents\CardMinder\CardMinder DB.cxdb
- 从下次开始，CardMinder 每次启动时都会在窗口中显示上一次所操作过的 CardMinder 数据库的内容。

退出

以下为退出 CardMinder 的步骤。

1. 单击 [应用程序按钮] ()。

⇒ 即显示应用程序菜单。

2. 单击应用程序菜单的 [退出] 按钮。

⇒ 即退出 CardMinder。

提示

也可单击标题栏的 [关闭] 按钮 () 退出 CardMinder。

CardMinder Viewer

启动和退出 CardMinder Viewer 的步骤如下。

启动



以下为启动 CardMinder Viewer 的步骤。

1. 请选择 [开始] 菜单 → [所有程序] → [CardMinder] → [CardMinder Viewer]。

⇒ CardMinder 随即启动。

提示

- 也可按以下方式打开 CardMinder Viewer 窗口：

1. CardMinder Viewer 图标 () 显示在单击通知区域的  时所显示的菜单中。通知区域位于任务栏的右端。



(对 Windows Vista 和 Windows XP, CardMinder Viewer 图标 () 显示在通知区域。)

2. 执行以下操作之一：

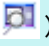
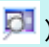
- 双击 [CardMinder Viewer] 图标 ()。
 - 右击 [CardMinder Viewer] 图标 ()、从显示出来的菜单上选择 [显示 CardMinder Viewer]。
- 在 CardMinder Viewer 正在运行时, 可用其他应用程序中的文本搜索 CardMinder 中的名片数据; 在该应用程序中选择文本字符串, 然后按下快捷键 ([Alt]+[F3])。搜索结束时, 显示 CardMinder Viewer 窗口, 上面列有与搜索项相符的名片数据。

退出

以下为退出 CardMinder Viewer 的步骤。

1. 单击通知区域的 以显示菜单。

通知区域位于任务栏的右端。

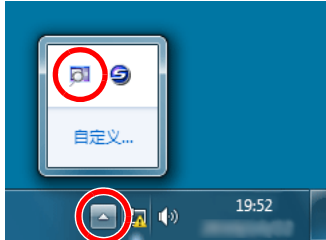

2. 右击 [CardMinder Viewer] 图标 ()，从显示出来的菜单上选择 [退出]。

⇒ 即退出 CardMinder Viewer。

提示

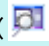
- 也可单击标题栏的 [关闭] 按钮 () 隐藏 CardMinder Viewer。
- 对 Windows Vista 和 Windows XP，CardMinder Viewer 图标 () 显示在通知区域。
- 一旦退出了 CardMinder Viewer，就无法再由其他应用程序如 Notepad 上搜索名片数据。

CardMinder Mobile Viewer

启动和退出 CardMinder Mobile Viewer 的步骤如下。

启动

以下为启动 CardMinder Mobile Viewer 的步骤。

1. 将内含有名片数据以及 CardMinder Mobile Viewer 应用程序的可移动媒体与另一台电脑连接。

提示

要使用 CardMinder Mobile Viewer，需要首先将应用程序和名片数据从您电脑上的 CardMinder 导出至另一电脑。有关详情请参阅 CardMinder 帮助。

2. 选择 [开始] 菜单 → [计算机]。

提示

对 Windows Vista，选择 [开始] 菜单 → [计算机]。
对 Windows XP，选择 [开始] 菜单 → [我的电脑]。

3. 选择所连接的可移动媒体。

4. 双击 [BzCardViewer.exe] 图标。

⇒ CardMinder Mobile Viewer 随即启动。

注意

- CardMinder Mobile Viewer 在 [USB 媒体连接设置] 对话框打开的情况下不会启动。请先关闭 [USB 媒体连接设置] 对话框，之后再重新启动 CardMinder Mobile Viewer。
- 如果 CardMinder Mobile Viewer 受密码保护，则双击 [BzCardViewer.exe] 图标时会显示一密码输入对话框。在对话框中输入密码，然后单击 [确定] 按钮以打开 CardMinder Mobile Viewer。使用在 [USB 媒体连接设置] 对话框中指定的密码。

退出

以下为退出 CardMinder Mobile Viewer 的步骤。

1. 单击标题栏上的 [关闭] 按钮 ()。

⇒ 即退出 CardMinder Mobile Viewer。

CardMinder 帮助

以下为启动 CardMinder 帮助的步骤。

从 CardMinder 窗口打开

使用 CardMinder 时如需打开帮助，按下键盘上的 [F1] 键，或单击基本搜索工具栏旁的 [帮助] 按钮 (🔍)。



从 CardMinder Viewer 窗口打开

使用 CardMinder Viewer 时如需打开帮助，按下键盘上的 [F1] 键。将打开帮助，显示关于 CardMinder Viewer 窗口的主题。

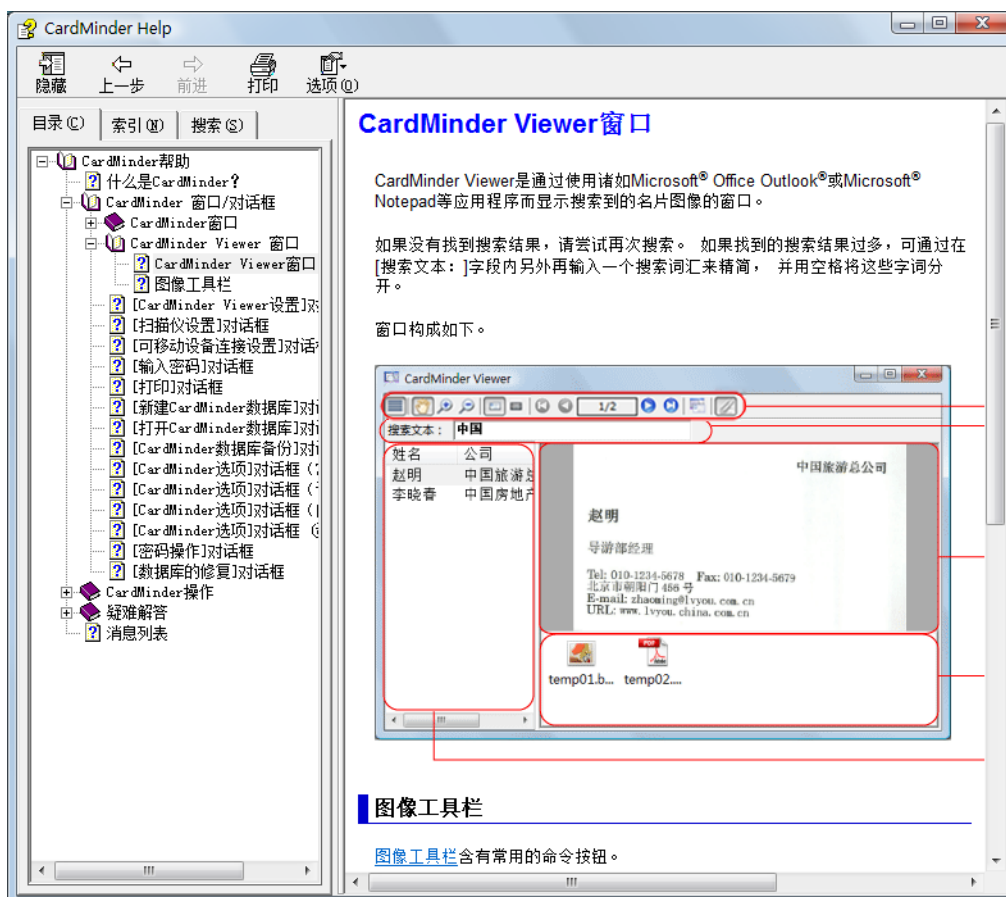

从窗口的 [帮助] 按钮打开

使用 CardMinder 时如需打开帮助，如果当前窗口或对话框上有 [帮助] 按钮，请按下该 [帮助] 按钮。即会打开帮助，显示关于当前所显示窗口或对话框的主题。也可按下键盘上的 [F1] 键来打开帮助主题。

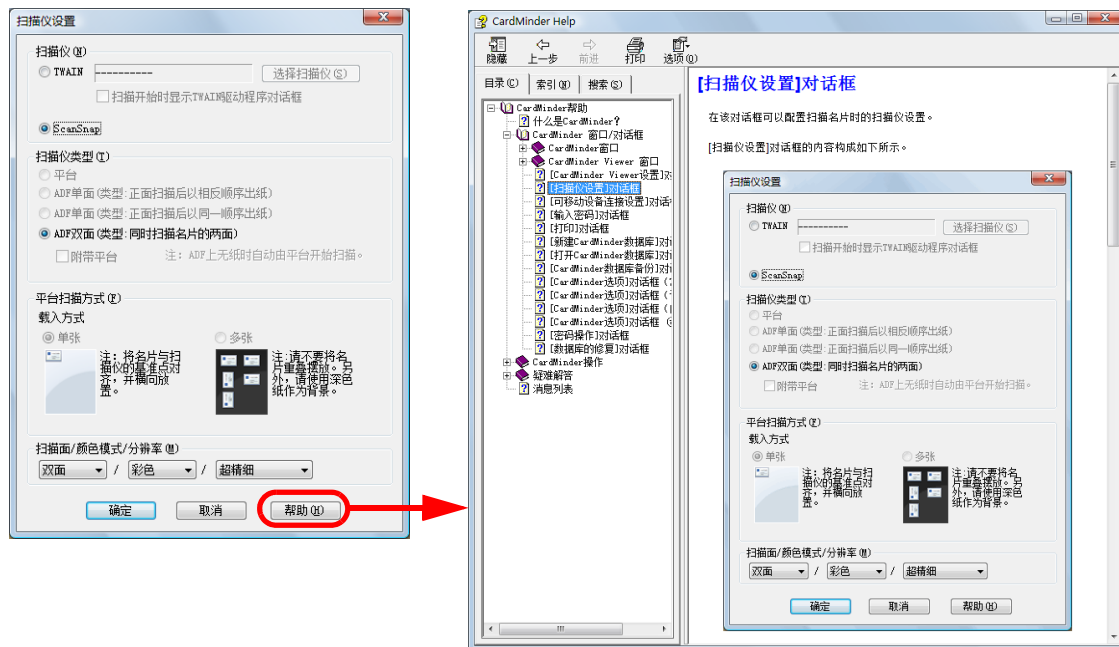

从 [开始] 菜单打开

选择 [开始] 菜单 → [所有程序] → [CardMinder] → [帮助] 来打开 CardMinder 帮助。

CardMinder Mobile Viewer 帮助

以下为启动 CardMinder Mobile Viewer 帮助的步骤。

从 CardMinder Mobile Viewer 窗口打开

使用 CardMinder Mobile Viewer 时如需打开帮助，按下键盘上的 [F1] 键。

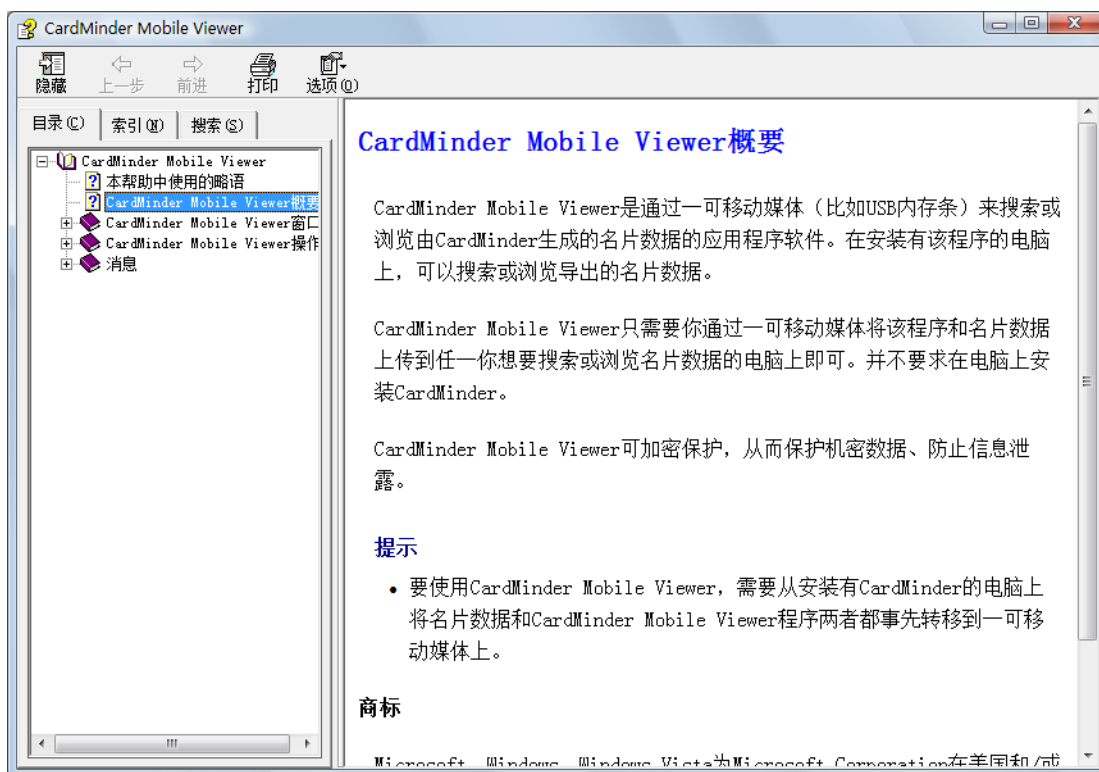

打开帮助文件

要打开帮助，双击所连接的移动媒体（如 USB 内存）中的 [MobileViewer.chm] 图标。

第 2 章 如何使用 CardMinder

本章介绍 CardMinder 的基本操作，从如何启动 CardMinder，到如何扫描、保存名片数据以及如何使用名片数据。

根据本章所介绍的步骤使用 CardMinder，您将对 CardMinder 的基本功能有所了解。

有关操作、窗口、功能、错误消息及其解决方法的详情，请参阅 CardMinder 帮助和 CardMinder Mobile Viewer 帮助。

2.1	操作流程.....	21
2.2	运用名片数据.....	25

2.1 操作流程

基本步骤

1. 启动 CardMinder。

双击桌面的 [CardMinder] 图标以启动 CardMinder。

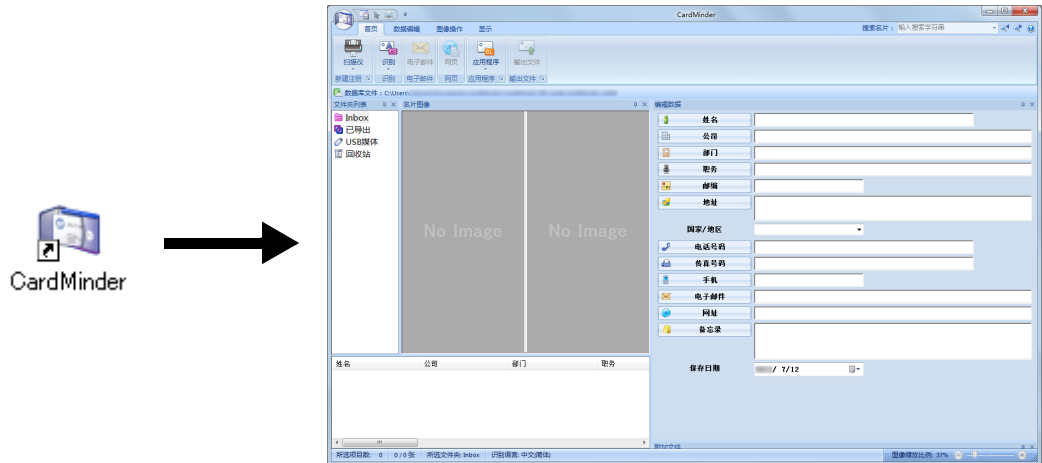

2. 用扫描仪扫描名片。

单击 [首页] 选项卡的 [扫描仪] 按钮以开始扫描名片。

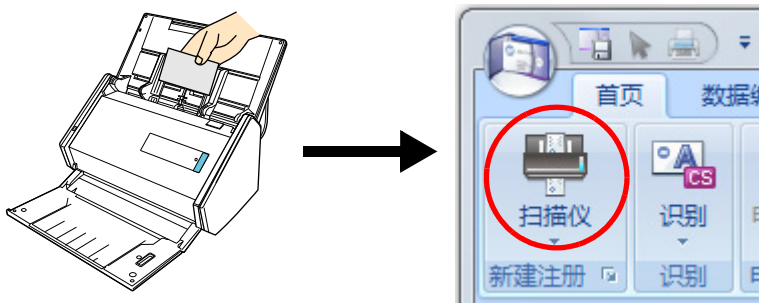

完成扫描后，会自动将名片上的信息（如姓名、公司、地址等）识别为文本，并将其显示在编辑数据窗格。

扫描名片的图像数据显示在名片图像窗格。

注意

要识别以下语种，需要事先在电脑上安装 ScanSnap Manager。

- 简体中文
- 繁体中文
- 韩语

3. 确认名片数据。

检查名片的正反面图像是否正确，名片图像上的文本是否正确显示在名片数据编辑视图。

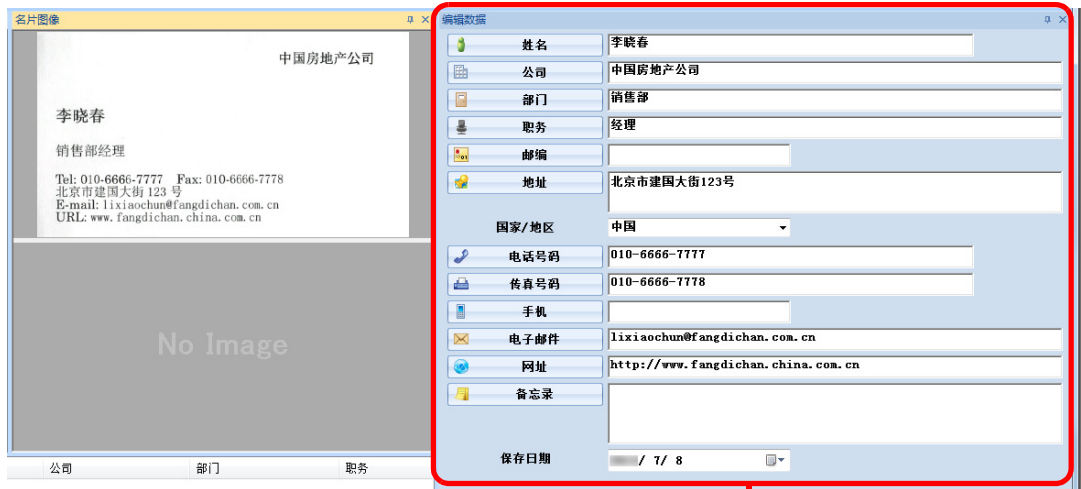

编辑数据窗格

4. 如需更改文本识别的语言：

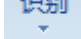
- 单击 [首页] 选项卡 。
 - ⇒ 即显示识别语言列表。
- 选择需扫描文本的语言。
 - ⇒ [识别] 按钮图标变为所选语言。
- 单击 [识别] 按钮图标。

例如：要识别英语，单击 。

- ⇒ 显示识别处理的确认消息。

- 单击 [是] 按钮。
 - ⇒ 将根据所选语言识别名片数据上的文本。

注意

要识别以下语种，需要事先在电脑上安装 ScanSnap Manager。

- 简体中文
- 繁体中文
- 韩语

5. 根据需要修改名片数据。

可在编辑数据窗格中修改识别的结果以及扫描名片的图像。

如识别文本错误，请重试对名片数据的识别或直接在编辑数据窗格的输入字段内输入修改。可修正倾斜的名片图像以及正反面颠倒的名片数据。

要重新进行所选区域的识别处理，请先选择名片数据的文本，然后单击相应的项目名。

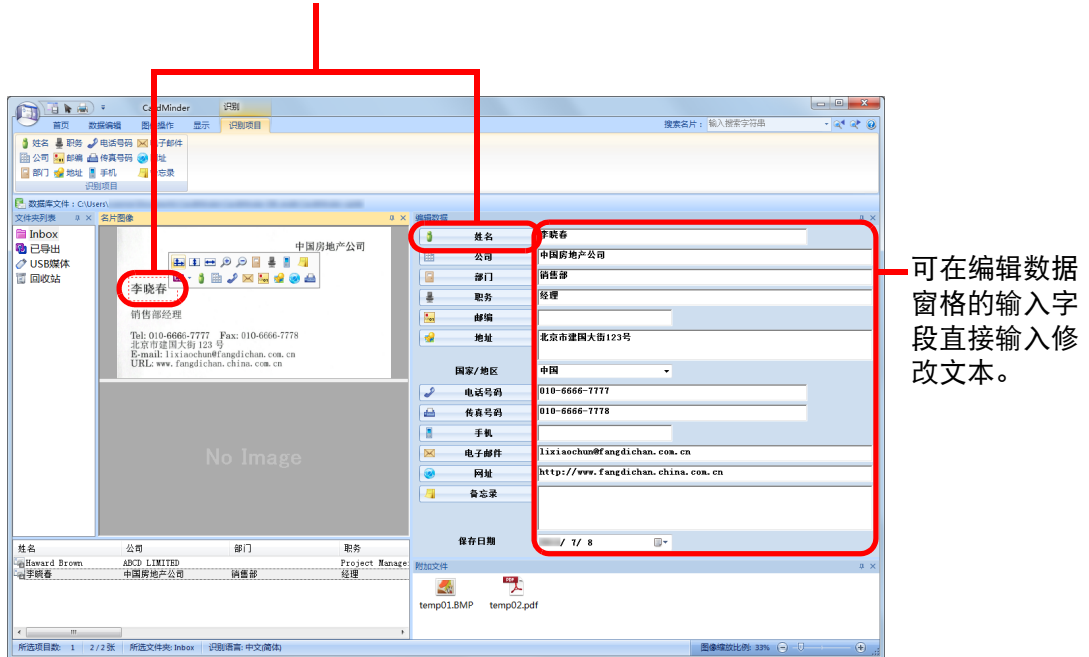

注意

要识别以下语种，需要事先在电脑上安装 ScanSnap Manager。

- 简体中文
- 繁体中文
- 韩语

6. 退出 CardMinder。

单击应用程序按钮 ()，由显示后的菜单中单击 [退出] 按钮以退出 CardMinder。

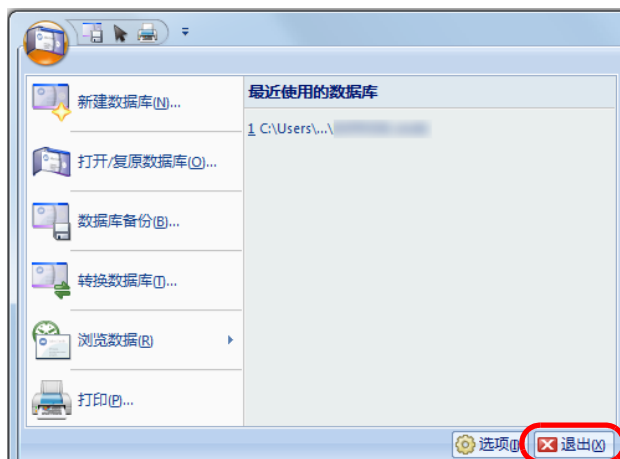

搜索名片数据

可使用姓名、公司名等项目搜索名片数据。也可使用 CardMinder Viewer 搜索名片数据。

使用 CardMinder 基本搜索工具栏

搜索名片（基本搜索工具栏）

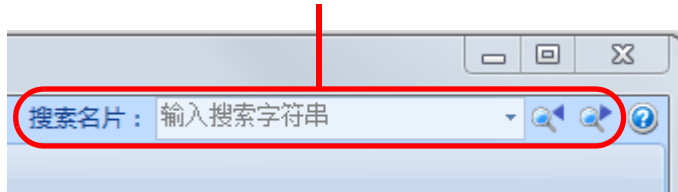

要搜索名片数据，在基本搜索工具栏键入搜索项目（如姓名或公司名）。搜索结果显示在主窗口。

如有多张名片符合搜索条件，单击  在主窗口显示下一个搜索结果。

用 CardMinder Viewer 搜索

其他应用程序正在运行时也可搜索名片数据。

1. 选择字符串。

2. 同时按下键盘上的 [Alt]+[F3]。

⇒ CardMinder Viewer 启动，符合搜索条件（姓名、公司名等）的名片数据将显示在窗口。

如有多张名片符合搜索条件，单击  在 CardMinder Viewer 窗口显示下一个搜索结果。

提示

- 将在名片数据的姓名和公司中搜索所输入文本。
- 单击  将在 CardMinder 窗口显示在 CardMinder Viewer 窗口中所选名片数据的详情。

2.2 运用名片数据

可按以下方式运用名片数据。
有关详情请参阅 CardMinder 帮助。

运用名片数据

单击 [首页] 选项卡上的以下按钮，可在多个不同应用程序上使用名片数据。

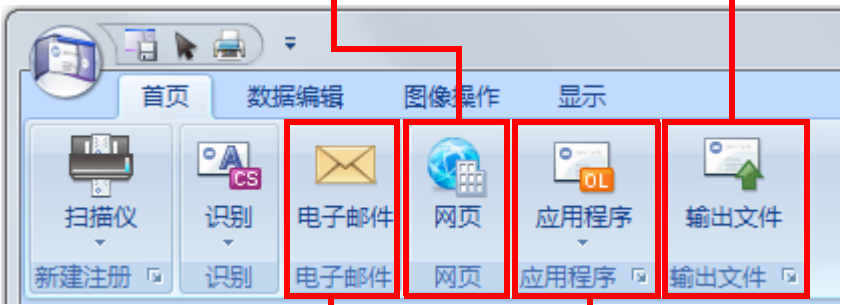

The screenshot shows the CardMinder software interface with the 'Home' (首页) tab selected. The interface includes a menu bar with '首页', '数据编辑', '图像操作', and '显示'. Below the menu bar are several buttons: '扫描仪' (Scanner), '识别' (Recognition), '电子邮件' (Email), '网页' (Web), '应用程序' (Applications), and '输出文件' (Export Files). Red boxes highlight the '电子邮件' and '输出文件' buttons, and their respective functions are described in the surrounding text boxes.

通过 Internet 搜索
打开名片数据上的公司网站。

以其他格式输出名片数据
可以 vCard、CSV、文本和 ContactXML 格式输出名片数据。

电子邮件
启动电子邮件程序后，发送邮件到名片数据上的电子邮件地址。

连接其他应用程序
与 Outlook Express、Salesforce CRM 等应用程序连接，并在这些应用程序上使用名片数据。也可与 USB 媒体连接，在其他电脑上使用名片数据。

为名片数据添加附件

可通过拖放文件轻松为名片数据添加附件。

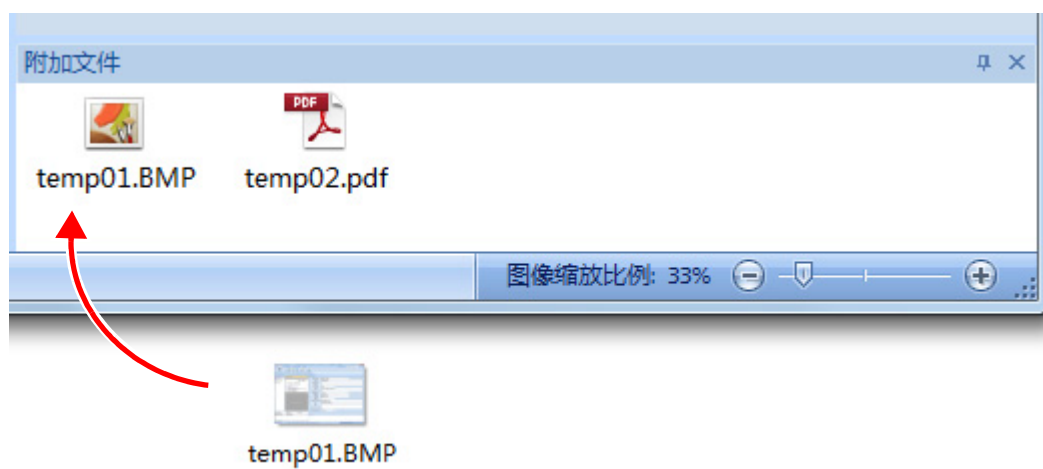

附录 A 安装和卸载

本章介绍 CardMinder 的系统要求以及如何安装和卸载 CardMinder。

- A.1 系统要求..... 28
- A.2 安装..... 30
- A.3 卸载..... 30

A.1 系统要求

CardMinder 对系统的需求如下所示：

关于最新的系统要求信息，请浏览 ScanSnap 支持网站：

<http://scansnap.fujitsu.com/g-support/zh/>

操作系统 (*1)(*2)	Windows 8 (*3) Windows 7 Windows Vista Windows XP
CPU (*4)	Intel® Core™2 Duo 2.2 GHz (推荐：Intel® Core™ i5 2.5 GHz 以上)
内存 (*4)	32 位：1 GB 以上 (推荐：4 GB 以上) 64 位：2 GB 以上 (推荐：4 GB 以上)
屏幕显示分辨率 (*5)	Windows 8：1024 × 768 像素以上 Windows 7/Windows Vista/Windows XP：800 × 600 像素以上
硬盘空间	需要 660MB 以上的可用磁盘空间 (*6)
DVD-ROM 驱动器	安装时需要
扫描仪	ScanSnap (*7) (*8) (*9) 或符合 TWAIN 标准的扫描仪 (扫描名片时需要)
Web 浏览器	Internet Explorer 6.0 或更高版本
可移动媒体	需要 8MB 以上的可用磁盘空间 (USB 媒体连接时需要)

- *1: 建议使用已适用了最新 Service Pack 的操作系统。
- *2: 有关支持的操作系统的详情，请参阅您 ScanSnap 机型操作指南中的“系统要求”。
- *3: CardMinder 为桌面应用程序。
- *4: 如果 ScanSnap 的系统要求高于上述介绍的那些要求，建议在符合或者高于 ScanSnap 的系统要求的环境下使用 CardMinder。
- *5: 如果字体过大，某些画面可能无法正确显示。
在此情况下，请使用较小的字体。
- *6: 保存一单张名片的数据（以双面、彩色、超精细扫描时），需要有大约 250KB 以上的可用磁盘空间。
根据要扫描的名片张数即可估算需要的磁盘空间的总量。
- *7: 有关 ScanSnap 的详情请参阅以下网站：
<http://scansnap.fujitsu.com/g-support/zh/>
- *8: 不包括 ScanSnap 网络扫描仪。
- *9: 不支持使用 WIA 驱动程序扫描。

注意

- 如没有满足上述系统要求，可能无法运行 CardMinder。
- 以下用户可使用 CardMinder。
 - 对 Windows 7 或 Windows Vista
必须以“标准用户”（高级用户组）或更高级别用户登录才能使用本应用程序。
 - 对 Windows XP 专业版
必须以“标准用户”（高级用户组）或更高级别用户登录才能使用本应用程序。
 - 对 Windows XP 家庭版
必须以“管理员”身份登录电脑才能使用本应用程序。
- 如在以下过程中无法正确显示文本：
 - 名片的文本识别和显示
 - 连接 Salesforce CRM
 请更改以下设置：
 - Windows 7 或 Windows Vista：
由 Microsoft Office 2003 或更新版本的安装光盘中安装通用字体（Arial Unicode MS）。
 - Windows XP：
 - 选择 [控制面板] → [区域和语言选项] → [语言] 选项卡，在 [附加的语言支持] 下选择 [为东亚语言安装文件]。
 - 由 Microsoft Office 2003 或更新版本的安装光盘中安装通用字体（Arial Unicode MS）。

支持以下名片数据类型：

数据类型	ScanSnap 或符合 TWAIN 标准的扫描仪创建的名片数据
纸张大小	<ul style="list-style-type: none"> ● 如使用 ScanSnap 扫描仪 A6 以下 ● 如使用符合 TWAIN 标准的扫描仪 根据您所使用机型的不同而不同
字符的识别面	正面
可识别字体大小	6 到 24 号

注意

- 不支持使用 WIA 驱动程序扫描。

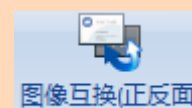

- 要对名片的背面进行文本识别时，在运行识别处理之前，单击 [图像操作] 选项卡的  以切换至名片的背面。
- 不支持对手写文字字符的识别。

A.2 安装

用 ScanSnap 提供的 Setup DVD-ROM 安装 CardMinder。

选择 [安装类型] 的 [典型]。

详情请参阅您所使用 ScanSnap 的操作指南中的 “ 安装软件 ”。

A.3 卸载

请在 [控制面板] 的 [程序和功能] 上卸载 CardMinder。

详情请参阅您所使用 ScanSnap 操作指南的 “ 附录：卸载软件 ”。

索引

字母

CardMinder.....	9
OCR.....	10
PIM.....	10, 11
ScanSnap.....	28

A

安装.....	30
---------	----

C

操作流程.....	21
-----------	----

F

附件.....	26
---------	----

G

关键字.....	11
----------	----

L

连接 Salesforce CRM.....	11
------------------------	----

Q

启动

CardMinder.....	12
CardMinder Mobile Viewer.....	16
CardMinder Mobile Viewer 帮助.....	19
CardMinder Viewer.....	14
CardMinder 帮助.....	17

R

如何使用 CardMinder.....	20
----------------------	----

S

输出格式.....	11
搜索名片数据.....	24

T

退出

CardMinder.....	13
CardMinder Mobile Viewer.....	16
CardMinder Viewer.....	15

X

系统要求.....	28
卸载.....	30

CardMinder 用户指南
P2WW-2645-01ZH20
发行日期：2012 年 9 月
责任发行：株式会社 PFU

- 本指南内容如有变动，恕不另行通知。
- 株式会社 PFU 不对由于使用本产品而导致的附带损害或结果损害负责，也不对任何第三方的要求负责。
- 根据版权法，禁止复制本指南的全部或部分内容、包括扫描仪应用程序。